السيسى والبرهان فى قمة مصرية - سودانية بالقاهرة:

قضية المياه أمن قومى.. والتمسك باتفاق قانونى ملزم لملء سد النهضة

دعم الوحدة والاستقرار ورفض التدخل الأجنبى فى ليبيا

كتب - ناصر عبدالمجيد:

عقد الرئيس عبدالفتاح السيسى أمس لقاء قمة مع الفريق أول ركن عبدالفتاح البرهان، رئيس مجلس السيادة الانتقالى السودانى، بقصر الاتحادية الرئاسي. وقال بيان مشترك حول الزيارة: إنه عقدت جلسة مباحثات منفردة أعقبتها جلسة موسعة ضمت وفدى البلدين، حيث ساد اللقاء روح المودة والإخاء الذى يجسد عمق العلاقات المتميزة القائمة بين البلدين الشقيقين.

وأوضح أن الجانبين استعرضا مجمل العلاقات الثنائية بين البلدين الشقيقين، حيث تم الإعراب عن الارتياح لمستوى التنسيق القائم بين الجانبين، مع تأكيد أهمية تعزيز العلاقات الاقتصادية وزيادة التبادل التجارى بما يرقى إلى مستوى الزخم القائم فى العلاقات السياسية والروابط التاريخية التى تجمع الشعبين الشقيقين لوادى النيل، فضلاً عن تعظيم جهود تحقيق التكامل الزراعى والربط السككى والكهربائى بين البلدين، إلى جانب تعميق التعاون المشترك على الصعيدين الأمنى والعسكري، بما يساهم فى تحقيق مصالح البلدين والشعبين الشقيقين.

وأكد الجانب المصرى فى هذا الإطار إدراك مصر الكامل للظرف الدقيق الذى يمر به السودان حالياً، وضرورة العمل المشترك على ألا تؤثر التطورات الجارية على الساحة الدولية على جهود دعم السودان لتحقيق الاستقرار السياسى والأمنى والاقتصادى فى البلاد، مع استمرار مصر فى إرسال حزم المساعدات والدعم اللوجستى والإنسانى للسودان.

وأعرب الجانب السودانى عن اعتزازه بالتقارب الشعبى والحكومى الراسخ بين مصر والسودان، مشيداً فى هذا الصدد بالجهود المتبادلة للارتقاء بأواصر التعاون المشترك بين البلدين، والدعم المصرى الصادق والحثيث من خلال مختلف المحافل للحفاظ على سلامة واستقرار السودان.

وفيما يتعلق بآخر مستجدات الأوضاع الإقليمية ذات الاهتمام المشترك، تباحث الجانبان بشأن تطورات ملف السد الإثيوبى، حيث تم التوافق حول استمرار التشاور المكثف والتنسيق المتبادل فى هذا السياق خلال الفترة المقبلة، مع التأكيد على الأهمية القصوى لقضية المياه بالنسبة للشعبين المصرى والسودانى باعتبارها مسألة أمن قومي، ومن ثم تمسك البلدين بالتوصل إلى اتفاق قانونى عادل ومنصف وملزم لعملية ملء وتشغيل السد، بما يحقق المصالح المشتركة لجميع الأطراف.

وفى الشأن الليبي، شدد الجانبان على ضرورة الحفاظ على استقرار ليبيا ووحدة وسلامة أراضيها، وأكدا دعم كافة الجهود الرامية للتوصل إلى حل سياسى «ليبى – ليبى»، وأن تتفق جميع الأطراف الليبية مع بعضها البعض على الانطلاق نحو المستقبل بما يحقق مصلحة ليبيا وشعبها دون أى إملاءات أو تدخلات خارجية، فضلاً عن أهمية دعم دور مؤسسات الدولة الليبية واضطلاعها بمسئولياتها.

كما أكد الجانبان ضرورة خروج القوات الأجنبية والمرتزقة والمقاتلين الأجانب فى مدى زمنى محدد تنفيذاً للقرارات الأممية والدولية والإقليمية ذات الصلة، بالإضافة إلى ضرورة استمرار لجنة ٥+٥ العسكرية المشتركة فى عملها والتزام كافة الأطراف بوقف الأعمال العسكرية حفاظاً على أمن واستقرار ليبيا ومقدرات شعبها.

العدد ١٩٩٣ - السنة الثامنة والثلاثون

الخميس ٣١ مارس ٢٠٢٢م - ٢٨ شعبان ١٤٤٣هـ - ٢٢ برمهات ١٧٣٨ق

الوفد الأسبوعي

alwafd

الحق فوق القوة .. والأمة فوق الحكومة

تصدر عن حزب الوفد المصرى

صحيفة يومية أسسها فؤاد سراج الدين عام ١٩٨٤ برئاسة تحرير مصطفى شردى

ثلاثة جنيهات

١٢ صفحة

رئيس حزب الوفد
د. عبدالسند يمامة

رئيس مجلس الإدارة
د. هانى سرى الدين

رئيسا التحرير
على البحراوى - خالد إدريس

FUTURE UNIVERSITY IN EGYPT
جامعة المستقبل
Call 16383
www.fue.edu.eg

تكثيف الحملات وتشديد الرقابة على الأسواق قبل رمضان

03

مصريون يروون لـ«الوفد» تفاصيل أيام الرعب

عائلون.. من جحيم أوكرانيا

ملف 06-07

٦ أشهر لتوفيق أوضاع الجمعيات بعد إقرار «النواب» قانون العمل الأهلى

02

قمة «العار» فى داكار

الصحف العالمية تكشف الممارسات العدائية للجماهير السنغالية

كتب - زينب الدربى ومحمد سعيد:

وصفت صحيفة «صن سبورت» الإنجليزية مباراة مصر والسنغال أمس الأول بالعار على كأس العالم، حيث أكدت أن أضواء الليزر التى سلطها المشجعون السنغاليون على عيون محمد صلاح أثناء وقوفه لتسديد ضربة الجزاء أدت إلى إصابته بـ«العمى» على حد قولها مما يدلل على فقدانه الرؤية الواضحة والتركيز من أجل تسديد الكرة فى شباك السنغال.

وقالت «الجارديان» الإنجليزية فى عنوانها الرئيسى إن اتحاد الكرة المصرى يتهم مشجعى السنغال بممارسة الاضطهاد العنصرى والتخويف ضد المنتخب المصرى. وأضافت أن محمد صلاح كان مستهدفاً بشكل رئيسى من بينها تسليط أضواء الليزر التى أعدت بالعشرات على وجهه أثناء تسديده ركلة الجزاء الأولى. وأشارت «الجارديان» إلى أن اتحاد الكرة المصرى أرفق بالاتهامات عدة صور لإثبات موقفه، من بينها تعرض اللاعبين أثناء وجودهم فى الأوتوبيس الذى استقلهم إلى داكار بالرشق بالحجارة والزجاجات مما أدى إلى تحطم النوافذ وإصابة اللاعبين بجروح قبيل المباراة مباشرة، فضلاً عن إمساكهم لافتات تحمل عبارات مسيئة.

كما أكدت صحيفة «اليوروسبورت» الانتهاكات التى تمت ممارستها، وقالت: إن المنتخب المصرى تعرض لضغوط أثرت على اتزانه العصبى قبيل المباراة، والتى استمرت والذى نتج عنه ضياع عدة أهداف وفرص، كما أدى العنف أثناء المباراة إلى استبدال أكثر من لاعب مصرى، ووصفت «اليوروسبورت» حال كارلوس كيروش مدرب الفريق الوطنى المصرى بـ«المؤلم والحزين» لما واجهه فريقه من ضغوط مستمرة، بالإضافة إلى إرهاقهم الشديد جراء الوقتين الإضافيين. وعاشت الجماهير المصرية ليلة حزينة بعد الخسارة وضياع حلم التأهل للمونديال، وصبت الجماهير غضبها على كيروش، وطالبت بعدم التجديد له.

Sun Sport

WOODS YOU BELIEVE IT?

WORLD CUP SHAME

Raheem's deadly leg

Toff time with £120m losses

LASER PENS

Salah misery in shootout farce

«النواب» يستدعى اتحاد الكرة بعد الخروج من المونديال

02

الشهيد ضياء حمارشة منفذ عملية تل أبيب

فى ذكرى يوم الأرض الفلسطينى

عملية فدائية فى قلب تل أبيب ومقتل ٥ إسرائيليين

كتبت - سحر رمضان:

أحيا أمس الفلسطينيون أمس الذكرى الـ٤٦ ليوم الأرض بعملية فدائية فى تل أبيب بالقدس المحتلة. تمكّن الشاب الفلسطينى ضياء حمارشة، صاحب الـ٢٧ عامًا، من قتل ٥ إسرائيليين بعد عملية إطلاق نار نفّذها فى مدينتى «بنى باراك» و«رمات غان» بتل أبيب.

وأعلنت الشرطة الإسرائيلية عن أنها تمكّنت من قتل حمارشة، الذى نفّذ عمليته مستخدمًا دراجة نارية وسلاحاً رشاشاً.

واعتقلت قوات الاحتلال الإسرائيلى، ١٨ فلسطينيًا، من مُحافظات الضفة المحتلة، غالبيتهم من «جنين».

ويوافق يوم الأرض الفلسطينى الثلاثين من مارس من كل عام، وهو ذكرى استشهاد وإصابة واعتقال العشرات داخل الأراضى المحتلة عام ١٩٤٨ وهم يدافعون عن أراضيهم التى كانت تحاول قوات الاحتلال مصادرتها. كما يأتى احتفال هذا العام فيما مر على قطاع غزة ١٤ عاماً من الانفصال والانقسام عن الضفة المحتلة منذ سيطرة حركة حماس عليها فى يونيو ٢٠١٧، كما أن الوضع السياسى الفلسطينى الداخلى يواجه حالة أشبه بالموت الإكلينيكى بسبب عدم إجراء الانتخابات الرئاسية والتشريعية والتى كانت مقررة نهاية العام الماضى ولم يبت فيها حتى الآن.

حزب الوفد يهنئ الأمتين العربية والإسلامية بمناسبة حلول شهر رمضان الكريم

د. عبدالسند يمامة

يتقدم الدكتور عبدالسند يمامة رئيس حزب الوفد، باسمه وباسم أعضاء الهيئة العليا للحزب، بخالص التهنئة إلى أعضاء حزب الوفد ولجانه بالمحافظات المختلفة وجميع الشعب المصرى والأمتين العربية والإسلامية بمناسبة حلول شهر رمضان المبارك، أعاده الله على مصر وسائر الدول العربية بالخير واليمن والبركات.

كما يتوجه رئيس حزب الوفد بالتهنئة إلى الرئيس عبدالفتاح السيسى بمناسبة شهر رمضان الكريم داعياً الله أن يوفقه الله لما فيه صالح البلاد، داعياً المولى عز وجل أن يعيده على مصرنا الحبيبة والأمة الإسلامية بالخير واليمن والبركات.

وقال الدكتور ياسر الهضيبى المتحدث باسم حزب الوفد ونائب رئيس الحزب: إن حزب الوفد ينتهز هذه الفرصة ليؤكد على دعمه الكامل للدولة المصرية، ويؤيد ما تحقق من إنجازات ظاهرة وجلية بداية من مرفأ الأمن والأمان وما يعقبه من تنمية شاملة، داعياً الله أن يوفق الرئيس عبدالفتاح السيسى لما فيه السداد لبلدنا الحبيب، مؤكداً أن حزب الوفد يؤمن إيماناً كاملاً بأن نجاح مسيرتنا يتوقف إلى حد كبير على قدرتنا جميعاً على التكاتف والمضى قدماً نحو ما فيه الخير لوطننا مصر.

وأوضح «الهضيبى» أنه فى الوقت الذى نتقدم فيه بالتهنئة للشعب المصرى بهذه المناسبة العطرة لا يفوتنا أن نقدم له الشكر على مساندته للحكومة ودعمها فى خطتها للإصلاح الاقتصادى خلال الفترة الماضية، لافتاً إلى أن الشعب المصرى كان وسيظل الداعم الرئيسى للدولة المصرية فى مسيرتها نحو التنمية الشاملة.

ودعا المتحدث باسم حزب الوفد، الله عز وجل أن يُعيده على مصر قيادة وشعبًا بالتقدم والرخاء وأن يهل علينا الأيام القادمة من شهر رمضان المعظم بما فيه كل خير لأمتينا الإسلامية والعربية.

فؤاد بدراوى

فيصل الجمال

ياسر الهضيبى

ياسر قورة

تشكيل مجلس استشارى لحزب الوفد برئاسة «يمامة»

عصام الصباحى

أنور بهادر

كاظم فاضل

سعيد ضيف الله

أصدر الدكتور عبدالسند يمامة رئيس حزب الوفد، قراراً رقم ٢٨٣ لسنة ٢٠٢٢ بتشكيل المجلس الاستشارى للحزب برئاسته.

ويضم المجلس فى عضويته كلاً من: فؤاد بدراوى سكرتير عام حزب الوفد، وفيصل الجمال أمين صندوق الحزب، والدكتور ياسر الهضيبى نائب رئيس الحزب والمتحدث الإعلامى، والمهندس ياسر قورة عضو الهيئة العليا للحزب، وعصام الصباحى سكرتير عام مساعد الحزب، وأنور بهادر سكرتير عام مساعد الحزب، وكاظم فاضل سكرتير عام مساعد الحزب، والنائب سعيد ضيف الله عضو الهيئة العليا.

بهجة رمضان فى مونديال الدراما

10

أسرار جديدة عن شيخ الأزهر السابق د. محمد سيد طنطاوى

04

مواقيت الصلاة

	الفجر	الشروق	الظهر	العصر	المغرب	العشاء
القاهرة	04:18	05:46	11:59	03:30	06:13	07:31
الإسكندرية	04:21	05:50	12:04	03:36	06:19	07:38

الوفد
صحيفة يومية تصدر عن
حزب الوفد
أسسها عام ١٩٨٤
فؤاد سراج الدين
برئاسة تحرير
مصطفى شردى

مديرو التحرير
حنان فهمى
طارق تهامى
فتوح الشاذلى
سامى صبرى
ياسر شورى

المدير الفنى
أحمد أبوزيد

مستشار التحرير الفنى
أشرف عزب

مدير الإنتاج
خالد عزالدين

المقر الرئيسى :
الحزب والتحرير والإعلانات
١ شارع بولس حنا الدقى الجيزة
ص. ب : ٣٥٧ إمبابة
تليفون : ٣٣٣٨٣١١١ - ٣٣٣٨٣٢٢٢
فاكس : ٣٣٣٥٩١٣٥ - ٣٧٦٠٢٠٠٧
الوفد على الإنترنت
alwafd.org
البريد الإلكترونى للوفد :
elestma3@gmail.com
alestma3@yahoo.com
التوزيع والاشتراكات
مؤسسة الأخبار
مركز خدمة العملاء
٢٥٨٠٦٤٢٠ - ٢٥٨٠٦٢١٨ - ٢٥٨٠٦٢٤١

الاشتراكات
الاشتراك السنوى: ١٠٩٥ جنيها
الاشتراك ٦ شهور: ٥٥٠ جنيها
ثلاثة شهور: ٢٧٥ جنيها

مهلة ستة أشهر للجمعيات التى لم توفق أوضاعها

«النواب» يوافق نهائياً على تعديلات قانون العمل الأهلى

سليمان وهدان: التعديلات تمكن ٢٢ ألف جمعية من توفيق أوضاعها

سليمان وهدان

هانى أباظة

محمد عبد العليم

كتب - حازم العبيدى وحمادة بكر:

وافق مجلس النواب، برئاسة المستشار الدكتور حنفى جبالى نهائياً بالتصويت وقوفاً على مشروع قانون مُقدم من الحكومة بتعديل بعض أحكام القانون رقم ١٤٩ لسنة ٢٠١٩ بإصدار قانون تنظيم ممارسة العمل الأهلى، ومشروع القانون المقدم من النائب طلعت عبدالقوى وأكثر من عُشر عدد أعضاء المجلس، فى ذات الموضوع.

استعرض الدكتور عبدالهادى القصبى، رئيس لجنة التضامن الاجتماعى، تقرير اللجنة.

مشيرًا إلى أنه مع صدور القانون رقم ١٤٩ لسنة ٢٠١٩ بإصدار قانون تنظيم ممارسة العمل الأهلى، تم منح جميع الكيانات التى تخضع له مهلة لتوفيق أوضاعها على ما تضمنه من أحكام جديدة، وحدد لذلك مدة عام تبدأ من تاريخ بدء العمل بلائحته التنفيذية، وحيث إن اللائحة التنفيذية صدرت بتاريخ ١١ من يناير سنة ٢٠٢١، وبدأ العمل بها فى اليوم التالى للنشر تنتهى مهلة توفيق أوضاع الجمعيات والمؤسسات الأهلية الخاضعة لأحكام القانون رقم ١٤٩ لسنة ٢٠١٩ سالف الذكر فى تاريخ ١١ يناير ٢٠٢٢. وأضاف عبدالهادي: «لكن الواقع العملى أسفر عن عدم تمكن العديد من الكيانات العاملة فى مجال العمل الأهلى من توفيق أوضاعها بسبب تفشى جائحة كورونا، مما شكل حائلاً دون قيام العديد من تلك الكيانات من عقد الجمعية العمومية غير العادية التى استلزمتها المادة (٧) من اللائحة التنفيذية كشرط لازم لتوفيق الأوضاع والموافقة على لائحة النظام الأساسى المعدلة، فأصبحت مهددة بالحل بحكم قضائى».

وأكد أنه حرصاً على منح الفرصة كاملة لمؤسسات المجتمع الأهلى للتمتع بجميع ما تضمنه القانون رقم ١٤٩ لسنة ٢٠١٩ من مزايا وتسهيلات، ارتأت الحكومة التقدم بمشروع القانون المعروض، تحقيقًا للمرونة والمواءمة اللازمتين فى هذا الخصوص، ودفعاً لاحتمال استمرار الظروف الداعية للتعديل التى قد توجب تدخلاً تشريعياً آخر. وأضاف «عبدالهادى» أن مشروع القانون يهدف إلى منح جميع الجمعيات والمؤسسات الأهلية وغيرها من المنظمات والكيانات الخاضعة لأحكام قانون تنظيم ممارسة العمل الأهلى المشار إليه مهلة مؤقتة إضافية لتوفيق الأوضاع، لمنح الفرصة كاملة لمؤسسات المجتمع الأهلى للتمتع بجميع ما تضمنه القانون من مزايا وتسهيلات، وعدم حرمانها من تلك المزايا والتسهيلات.

مشيرًا إلى أنه وفقاً للتعديلات المقدمة، تضمنت المادة الأولى على الجمعيات والمؤسسات الأهلية والاتحادات والمنظمات الإقليمية والأجنبية غير الحكومية والكيانات التى تمارس العمل الأهلى، وفق التعريف المنصوص عليه فى قانون تنظيم ممارسة العمل الأهلى الصادر بالقانون رقم ١٤٩ لسنة ٢٠١٩ التى لم توفق أوضاعها، أن تقوم بتوفيق أوضاعها خلال مدة لا تجاوز ستة أشهر من تاريخ العمل بهذا القانون، ويجوز مد هذه المدة لمدة واحدة مماثلة بقرار يصدر من الوزير المختص بشئون الجمعيات والعمل الأهلى بعد موافقة مجلس الوزراء. ويسرى فى شأن توفيق الأوضاع الأحكام والشروط والإجراءات المنصوص عليها بالمادة الثانية من القانون رقم ١٤٩ لسنة ٢٠١٩ المشار إليه.

وتضمن مشروع القانون استبدال نص المادة (٤٣) من قانون تنظيم ممارسة العمل الأهلى الحالى ليصبح النص الجديد: «لا يجوز لعضو مجلس الإدارة أن يتقاضى أى مبالغ مالية مقابل حضوره الجلسات واللجان. عدا ما يتكبده العضو من نفقات فعلية وطبقًا للموارد المالية للجمعية، وذلك على النحو الذى تنظمه اللائحة الداخلية»، وذلك حتى لا يمثل العمل الأهلى عبئاً على القائمين به.

ومن جانبه أعلن النائب الوفدى سليمان وهدان رئيس الهيئة البرلمانية لحزب الوفد عن موافقة حزب الوفد من حيث المبدأ على تقرير لجنة التضامن الاجتماعى والأسرة والأشخاص ذوى الإعاقة عن مشروع قانون مُقدم من الحكومة بتعديل بعض أحكام القانون رقم ١٤٩ لسنة ٢٠١٩ بإصدار قانون تنظيم ممارسة العمل الأهلى، ومشروع القانون المقدم من النائب طلعت عبدالقوى وستين نائبًا آخرين أكثر من عُشر عدد أعضاء المجلس، فى ذات الموضوع. ووجه «وهدان» الشكر للحكومة وللجنة الموقرة على التقرير المعروض حيث إن المشروع يسمح لتوفيق الأوضاع باقى الجمعيات ما يبلغ ٢٢ ألف جمعية موضحاً أن المجتمع المدنى شريك أساسى فى تنمية المجتمع والرئيس عبدالفتاح السيسى أطلق اعتبار عام - ٢٠٢٢ عام المجتمع المدنى خاصة وأن الجمعيات تقوم بمجهود جبار فى التعليم والتدريب والتشغيل.

كما وجه النائب الوفدى اللواء هانى أباظة عضو مجلس النواب عن محافظة الشرقية الشكر للحكومة ولجنة التضامن الاجتماعى على عرض وتقديم مشروع بتعديل بعض أحكام القانون رقم ١٤٩ لسنة ٢٠١٩ بإصدار قانون تنظيم ممارسة العمل الأهلى، ومشروع القانون المقدم من النائب طلعت عبدالقوى وستين نائبًا آخرين أكثر من عُشر عدد أعضاء المجلس، فى ذات الموضوع معلناً موافقته من حيث المبدأ على مشروع القانون.

وأعلن «أباظة» موافقته من حيث المبدأ على مشروع القانون، مضيفاً فى كلمته فى الجلسة العامة لمجلس النواب فى ظل التحديات العالمية والتى تعود على المواطن كان السبيل للنهوض بالوطن جنباً إلى جنب الدولة المصرية الجمعيات الأهلية خاصة فى ظل الغلاء الذى يشهدة العالم.

وأوضح عضو مجلس النواب التزامات المجتمع المدنى منذ سنوات طوال قوية جدا ومع إطلاق الرئيس عبدالفتاح السيسى أن عام ٢٠٢٢ عام المجتمع المدنى بل وإطلاقه مشروع حياة كريمة للارتقاء بالريف المصرى والمواطنين إلى حياة أفضل كان لزاما أيضاً التعاون المشترك بين الحكومة والمجتمع المدنى لسد الفجوة سواء فى التمويل ودعم المجتمع والمواطن البسيط.

وأكد النائب محمد عبدالعليم داوود، عضو مجلس النواب، أن التمويل الأجنبى من أمريكا والاتحاد الأوروبى يمثل خطراً شديداً على مصر.

وأوضح أن التمويل الأجنبى فى الفترات الماضية كان يستهدف أحزاباً سياسية، ويسعى للتأثير على الأوضاع فى مصر. مشيرًا إلى أن أخطر ما يهدد مصر هو التمويل الأجنبى، ووصفه بالسرطان: «السرطان الذى استشرى سنوات كثيرة فى مصر».

وأكد «داود» على أهمية أن يكون هناك تمويل وطنى للعمل الحقوقى فى مصر، خصوصاً العاملين فى قطاعات الصحة والسياسة وغيرها.

وبعد جدل بين المجلس والحكومة تم حذف نص المادة الثانية والتى تنص على أنه لا يجوز لعضو مجلس الإدارة أن يتقاضى أى مبالغ مالية مقابل حضوره الجلسات واللجان، عدا ما يتكبده العضو من نفقات فعلية، وطبقًا للموارد المالية للجمعية، وذلك على النحو الذى تنظمه اللائحة الداخلية، وبناء عليه تم تغيير مسمى مشروع القانون.

كما تم تعديل مسمى نص مشروع القانون ليصبح بمدة توفيق الأوضاع المقررة بقانون ممارسة العمل الأهلى رقم ١٤٩ لسنة ٢٠١٩.

هانى أباظة: ضرورة التعاون بين المجتمع المدنى والحكومة للنهوض بالوطن

محمد عبد العليم: التمويل الأجنبى الأمريكى والأوروبى خطر شديد على مصر

شباب النواب: استدعاء اتحاد الكرة لمعرفة أسباب الفشل فى الصعود للمونديال

طالب الدكتور محمود حسين، رئيس لجنة الشباب والرياضة، الحكومة بوضع استراتيجية جديدة للنهوض بالرياضة المصرية فى مختلف الألعاب خاصة كرة القدم، وذلك بعد الخروج من تصفيات كأس العالم، وضياع حلم الصعود للمونديال. وقال «حسين» على هامش اجتماع لجنة الشباب، لمناقشة عدد من طلبات الإحاطة: نأسف لخروج المنتخب الوطنى، والذى تسبب فى غضب الجماهير المصرية التى عاشت ليلة حزينة أمس الأول الثلاثاء، مؤكداً أن لجنة الشباب تدعم دائماً الرياضة المصرية، بالإضافة إلى دورها فى مراقبة الجهات المعنية بذلك الشأن ومحاسبتها حال حدوث تقصير. وكشف عن أن اللجنة ستستدعى رئيس اتحاد الكرة، للوقوف على أسباب خروج المنتخب والاستماع إلى خطة الاتحاد لتطوير المنتخبات القومية، لافتاً إلى أن خروج المنتخب الوطنى ليس وليد الأمس ولكنه نتيجة طبيعية لحالة من عدم التخطيط وعدم وضوح الرؤية التى تعيشها المنظومة الرياضية. وأوضح أننا برغم مطالبتنا المتكررة فى اللجنة لم نشهد حراكاً حقيقياً من قبل القائمين على المنظومة الرياضية، لوضع برامج واستراتيجيات طويلة الأمد تساهم فى النهوض بالرياضات المختلفة وخاصة كرة القدم حتى تستعيد مصر مكانتها كواحدة من أقوى الفرق فى القارة السمراء. وفيما يخص التصرفات التى شاهدها العالم كله فى مباراة السنغال، دعا رئيس اللجنة اتحاد الكرة للتحرك بالشكوى إلى الاتحاد الدولى لاتخاذ كافة الإجراءات القانونية تجاه ما تم وما رصدته جميع وسائل الإعلام.

حكاية وطن

شراكة لا صدام

بقلم: محمود غلاب

تتطور الأنظمة السياسية عندما تنشأ شراكة إيجابية بين المعارضة وصناع القرار السياسى، ويكون النظام داعما للمعارضة الوطنية التى تراقب الأداء لقياس مدى النجاح ومدى الإخفاق، بدون تصيد للأخطاء، وبدون تربص، وبدون صياح، أو تصفية حسابات، أو البحث عن مصالح شخصية على حساب مصالح الشعوب.

قيام المعارضة بدورها ممثلة فى الأحزاب السياسية الشرعية يحتاج منها تكريس طاقتها الضرورية لبناء قواعد شعبية وشبكات حزبية مستدامة، بدلا من إضاعة الوقت والطاقة فى التخاصم للحصول على مزايا سياسية بدلا من المشاركة فى حل مشاكل المواطنين بطريقة بناءة وتعاونية.

الواقع الحزبى يكشف أن بعض الأحزاب السياسية على الساحة عبارة عن تكوينات متسرعة من المستوى الأعلى للأدنى، وتفتقد التنظيمات التمثيلية التى يتم رعايتها ببطء من المستوى الأدنى إلى الأعلى، فبرامج معظم هذه الأحزاب غامضة، أو بدون قيمة، وبعض الأحزاب الصغيرة لها إيديولوجيات رمزية، بعد أن تبين عدم وجود اختلاف بينها، برامجها غامضة أو بدون قيمة، تحتاج إلى شبكة تنظيمية على المستوى الشعبى، أو التفكير فى عملية دمج تؤدى إلى تقويتها، وتدعم قدرتها على المنافسة فى الانتخابات حتى لا تظل عبئا على العمل السياسى الحزبى الذى يجب أن يتطور، ليكون الهدف من التعددية السياسية والحزبية تفعيل المادة الخامسة من الدستور فى السعى إلى التداول السلمى للسلطة.

المعارضة جزء من النظام ولا تعيق الحراك السياسى، ولابد أن يكون النظام داعما لها، لأن الحزب الواحد يورث الجهل والتخلف والفشل كما حدث فى السابق، والمعارضة الوطنية كانت سر استدامة الأنظمة الديمقراطية المتقدمة اقتصاديا واجتماعيا وسياسيا.

تصدر حزب الوفد للمشهد السياسى بعد الانتخابات الديمقراطية التى جاءت برئيس جديد على رأس الحزب هو الدكتور عبدالسند يمامة يضبط بوصلة المعارضة الوطنية التى تتجه إلى القيام بدور الشراكة بالحياة السياسية فى ظل الجمهورية الجديدة التى أسست لنظام وممارسة ديمقراطية حقيقية فى عهد الرئيس عبدالفتاح السيسى، معارضة حزب الوفد ستكون بناءة تخدم الدولة المصرية، ومشروع الرئيس السيسى فى بناء الجمهورية الجديدة التى تتسع لجميع المصريين، وتخدم المواطن المصرى الباحث عن الحياة الكريمة فى بلده ويؤدى فيها واجباته ويحصل على كافة حقوقه فى دولة قانون يخضع فيها الجميع للقانون دون تمييز.

الصفحة الجديدة التى بدأها حزب الوفد فى عهد الدكتور عبدالسند يمامة هدفها عودة الوفد حزبا للأغلبية، كما كان فى السابق، فهو حزب الليبرالية، والوحدة الوطنية، والهلال مع الصليب، حزب يقف مع الدولة فى جميع قضاياها ويقف مع المواطن لتيسير سبل العيش الكريم له، وكان أول تكليف أصدره رئيس حزب الوفد للجنة الاقتصادية بالحزب برئاسة الدكتور هانى سرى الدين هو مناقشة الأزمة الاقتصادية العالمية وتأثيرها على السوق المصرى، وأسباب ارتفاع الأسعار وإعداد تقرير يتضمن حلولا لأزمة ارتفاع الأسعار بعد استعراض المشكلة وتقديمه إلى الدولة للاستعانة به فى ضبط السوق.

حزب الوفد فى المرحلة الجديدة منحاز إلى الدولة وإلى المواطن يشجع الإيجابيات وينتقد السلبيات ويقدم الحلول لكافة القضايا من خلال لجانه المتخصصة التى سيعاد ترتيبها فى المرحلة الحالية لتكون مساندة للدولة فى كافة القضايا العامة وفى كافة المجالات، باعتباره شريكا فى السلطة وجزءا من النظام وقاطرة الحياة السياسية والحزبية بشكلها الموضوعى.

كلام فى الهوا

خدم المنازل

حسين حلمى

حد فينا يعلم أن خدم المنازل كانت لهم نقابة لعمال المنازل فى القرن الثامن عشر فى مصر.. كانت هناك نقابة لهذه المهنة شأنها شأن باقى المهن، وهناك شيخ لهم يقوم بالمحافظة على حقوق هؤلاء الأشخاص.. حيث لهذه المهنة تخصصات داخلها «طباخ وسفرجى وبواب وآخرون» هؤلاء الذين تم إهمالهم فى قوانين العمل العديدة وأخرجوهم من صفة العمل.. ولا يوجد لديهم أى نقابة تحمى حقوقهم المهدرة، لا تأمينات لهم ولا معاشات ولا علاج، تحولوا مع الوقت إلى متاع لا قيمة لهم.. يعملون ويفصلون ولا تكون هناك مشكلة لصاحب المنزل، وما زالوا يعملون فى ظروف صعبة ولا يجدون من يعطف عليهم سواء الذين يعملون لديهم.. أو تشريع يعتبرهم من العمال.. يجب أن يتم التأمين عليهم، ولا أقول هنا إن صاحب المنزل يقوم بسداد التأمينات.. ولكن يقنن الوضع بإنشاء كيان لهم يمنحهم رخصة للعمل ويقومون هم بالتأمين على أنفسهم ويتم علاجهم فى حالة العجز، حتى يشعروا بآدميتهم.. زى العمالة الأجنبية العاملة فى هذه المهنة ويحصلون على أضعاف ما يحصل عليه عمال المنازل المصريين، ولديهم سفارة تدافع عنهم إذا تعسف صاحب أو صاحبة المنزل.. والله حرام.

لم نقصد أحداً!

«النواب» يأذن لوزير المالية بـ«ضمان» مصر للطيران فى رحلاتها لروسيا الاتحادية

وافق مجلس النواب خلال جلسته العامة أمس برئاسة المستشار الدكتور حنفى جبالى، نهائياً، على مشروع قانون مقدم من الحكومة بشأن الإذن لوزير المالية فى ضمان الشركة القابضة لمصر للطيران وشركة مصر للطيران للخطوط الجوية فى رحلاتها من وإلى مطارات روسيا الاتحادية.

وعرض الدكتور فخرى الفقى رئيس لجنة الخطة والموازنة، تقرير اللجنة موضحاً أن فلسفة مشروع القانون تأتى نتيجة لما أفادت به شركة مصر للتأمين بعدم تمكنها من التغطية التأمينية لشركة مصر للطيران لرحلاتها من وإلى المطارات الروسية الأمر الذى ترتب عليها وقف تشغيل تلك الرحلات اعتبارا من ٢٠٢٢/٢/٣ فى ضوء العقوبات الصادرة من الاتحاد الأوروبى السابق الإشارة إليها. وفى إطار حرص شركة مصر للطيران على إعادة تشغيل الرحلات الجوية من وإلى المطارات الروسية طلبت الشركة الحصول على تغطية تأمينية بديلة من خلال شركات التأمين الروسية إلا أنها اعتذرت عن التعامل والتأمين على شركات الطيران غير الروسية فى الوقت الراهن. وحتى تتمكن شركة مصر للطيران من الوفاء بالتزاماتها التى قد تنشأ عن تشغيل تلك الرحلات حال وقوع حادث، لذا طلبت من الحكومة المصرية أن تضمن الوفاء بالتزامات الشركة من خلال الإذن لوزير المالية لذلك. ويتضمن مشروع القانون مادة واحدة تنص على أن «يؤذن لوزير المالية نيابة عن حكومة جمهورية مصر العربية بضمان الشركة القابضة لمصر للطيران وشركة مصر للطيران للخطوط الجوية فى الوفاء بالتزاماتها المالية التى قد تنشأ عن تشغيل رحلات جوية من وإلى مطارات دولة روسيا الاتحادية وذلك فى حالة وقوع حوادث سواء نتيجة ظروف التشغيل العادية أو نتيجة أخطار الحروب والاختطاف، ويسرى الضمان اعتبارا من تاريخ العمل بهذا القانون لمدة عامين أو لحين صدور قرار من وزير المالية بإلغائه وذلك كله وفقاً للشروط والأوضاع التى يصدر بها قرار من وزير المالية».

القوات المسلحة تهنئ رئيس الجمهورية بحلول شهر رمضان

كتب - محمد صلاح وأبوزيد كمال وسامية فاروق:

بعث الفريق أول محمد زكى القائد العام للقوات المسلحة وزير الدفاع والإنتاج الحربى ببرقية تهنئة إلى الرئيس عبدالفتاح السيسى رئيس الجمهورية القائد الأعلى للقوات المسلحة بمناسبة حلول شهر رمضان. وأكد القائد العام للقوات المسلحة وزير الدفاع والإنتاج الحربى، أن رجال القوات المسلحة يتعهدون باستمرار البذل والعطاء تحت قيادة الرئيس عبدالفتاح السيسى الوطنية الصادقة، متمسكين بالقيم والمبادئ السامية التى دعا إليها رمضان الكريم، لتظل القوات المسلحة حصنًا يصون الوطن ويدافع عن مقدرات شعبه العظيم.

كما بعث الفريق أسامة عسكر رئيس أركان حرب القوات المسلحة ببرقية تهنئة مماثلة لرئيس الجمهورية بهذه المناسبة.

وأصدر الفريق أول محمد زكى القائد العام للقوات المسلحة وزير الدفاع والإنتاج الحربى، توجيهاً لتهنئة القادة والضباط وضباط الصف والصناع العسكريين والجنود والعاملين المدنيين بالقوات المسلحة، وكذا أفراد القوات المسلحة المشاركين بقوات حفظ السلام بمناسبة حلول شهر رمضان المعظم ١٤٤٣هـ.

كما أصدر الفريق أسامة عسكر رئيس أركان حرب القوات المسلحة توجيهاً مماثلاً لتهنئة القادة والضباط وضباط الصف والصناع العسكريين والجنود والعاملين المدنيين، وكذا أفراد القوات المسلحة المشاركين بقوات حفظ السلام بالقوات المسلحة بنفس المناسبة.

محمد زكى

وزير الداخلية يهنئ الرئيس السيسى بحلول شهر رمضان

كتب - محمد عبدالفتاح:

بعث اللواء محمود توفيق وزير الداخلية برقية تهنئة للرئيس عبدالفتاح السيسى رئيس جمهورية مصر العربية بمناسبة حلول شهر رمضان المعظم.

وتقدم وزير الداخلية للرئيس بأسمى آيات التهنئة، سائلا المولى أن يكلل مسيرته الوطنية المخلصة بالتوفيق والسداد، مؤكدًا أن هيئة الشرطة تتعهد أن تمضى تحت قيادته بعزيمة لا تلين، لتأمين مسيرة الأمة حتى تحصد ثمار التنمية والرخاء.

كما بعث وزير الداخلية برقيات تهنئة للمستشار الدكتور حنفى جبالى رئيس مجلس النواب، والمستشار عبدالوهاب عبدالرازق رئيس مجلس الشيوخ.

وبعث وزير الداخلية برقية تهنئة للدكتور مصطفى مدبولى رئيس مجلس الوزراء، وفضيلة الإمام الأكبر الدكتور أحمد الطيب شيخ الأزهر.

كما بعث وزير الداخلية برقية تهنئة للفريق أول محمد زكى القائد العام للقوات المسلحة، ووزير الدفاع والإنتاج الحربى، وأسامة عسكر رئيس أركان حرب القوات المسلحة، والدكتور محمد مختار جمعة وزير الأوقاف، والدكتور شوقى علام مفتى الجمهورية.

كما بعث اللواء محمود توفيق وزير الداخلية برقية تهنئة للقيادات والضباط والعاملين المدنيين والأمناء والمساعدين والمندوبين ومعاونى الأمن والجنود والخفراء والمجندين وزملائهم فى مأموريات حفظ السلام.

محمود توفيق

«المالية» تحذر من صفحات مزيفة تزعم صرف إعانات استثنائية للمواطنين

كتب - ناصر فياض:

أعلن المركز الإعلامى لمجلس الوزراء، ووزارة المالية، أنه لا صحة لتدشين وزارة المالية صفحات جديدة على مواقع التواصل الاجتماعى لتسجيل بيانات المواطنين لصرف إعانات مالية استثنائية للمواطنين. وأكد أنه لا توجد أى صفحات رسمية تابعة للوزارة وتحمل شعارها على موقع التواصل الاجتماعى «فيس بوك» سوى الصفحة الرسمية والموثقة للوزارة عبر الرابط التالى: «https://www.facebook.com/MOF.Egypt».كما حذر المواطنين من الانسياق وراء المواقع الإلكترونية أو الصفحات المزيفة التى تستهدف استغلال بياناتهم الشخصية، وسيتم اتخاذ كافة الإجراءات القانونية حيال مصادر تلك الصفحات ومروجيها.

الجمهورية الجديدة

قرارات حماية المستهلك

بقلم: باسل الحلوانى

حالة من الارتباك سيطرت على سوق السيارات فى مصر، عقب ساعات من صدور قرار البنك المركزى بزيادة سعر الفائدة، وما تبعه من انخفاض قيمة الجنيه أمام الدولار.

زاد المشهد تعقيدًا، اتجاه قطاع كبير من الموزعين والتجار، لتخزين السيارات، والامتناع عن البيع للجمهور، أملًا فى مضاعفة أرباحهم، خاصةً مع اتجاه غالبية وكلاء العلامات التجارية المختلفة، للإعلان عن قوائم سعرية جديدة، بزيادات كبيرة، كما اتفق الموزعون على توحيد الأسعار فيما بينهم بالزيادات غير الرسمية التى يرونها، استغلالًا للموقف، وبالفعل تخطت هذه الارتفاعات الـ ٢٠٠ ألف جنيه فى بعض العلامات.

استمر هذا التخبط لنحو أسبوع، وازدادت شراهة كبار الموزعين لتحقيق مزيد من المكاسب «غير المشروعة»، من دماء المصريين، واكتفت صالات العرض بتعليق لوحات استرشادية بالأسعار الجديدة متضمنة الزيادات غير الرسمية، التزمًا بقرار جهاز حماية المستهلك رقم ١١٥ لسنة ٢٠٢١ بإلزام شركات ومعارض السيارات بالإعلان عن أسعار السيارات المعروضة للبيع، على أن يتضمن الإعلان عن السيارة سعرها شاملًا الضريبة، بالإضافة إلى مواصفاتها وأن يكون الإعلان مثبتًا على الزجاج الأمامى للسيارة.

ونظرًا لأن «الطمع يقل ماجمع»، فمع استمرار فوضى سوق السيارات، كان لابد من تدخل أجهزة الدولة لتعيد الانضباط للقطاع، وتنتصر للمصريين، فمن غير المعقول ونحن فى الجمهورية الجديدة، أن يُترك المواطن فريسة لجشع التجار، واستغلالهم، وممارستهم الاحتكارية، خاصة وأن لدينا أجهزة رقابية على أعلى مستوى، قادرة على حماية حقوق المواطنين، وضبط الأسواق، وفى مقدمتها جهازا «حماية المستهلك»، «حماية المنافسة ومنع الممارسات الاحتكارية».

جاءت قرارات جهاز حماية المستهلك، التى أعلنها المهندس أيمن حسام الدين، رئيس الجهاز، لتمثل ضربة لـ«مافيا التسعير»، بعدما ألزمت الموزعين والتجار بالبيع ووفقًا للأسعار الرسمية المعلنة من الوكلاء، ما يعنى نهاية ظاهرة «الأوفر برايس» أو البيع بأسعار أعلى من الزيادات الرسمية، والتى عانى منها سوق السيارات لسنوات طويلة، دون وجود حل لها.

كذلك فإن «حماية المستهلك»، ألزم وكلاء السيارات بتسليم السيارات للعملاء الحاجزين، بنفس الأسعار التى تم الاتفاق عليها وقت الحجز، وليس بالأسعار الجديدة بعد زيادة سعر الدولار، والحق يقال إن هناك مجموعة من الوكلاء المحترمين، أعلنوا منذ اللحظة الأولى وقبل إلزام الجهاز، عن تثبيت أسعار الطرازات المتعاقد عليها مسبقًا مع العملاء، دون تحصيل أى مبالغ إضافية.

أعتقد أن العقوبة الرادعة التى تنتظر التجار والموزعين المخالفين، والتى تقدر بـ ٢ مليون جنيه، من شأنها أن تسدل الستار على فوضى سوق السيارات، وتحقق الانضباط، وأتوقع خلال الأسابيع القادمة، أن تشهد الأمور استقرارًا محلوظًا فى الأسعار، رغم الأزمات العالمية التى أثرت على الكميات المعروضة من السيارات.

وللحديث بقية

عزاء واجب

■ **دكتور عبدالسند يمامة رئيس حزب الوفد يتقدم بخالص العزاء إلى الأستاذ تامر خميس القيادى بحزب الوفد ببورسعيد لوفاة والده للفقيد الكريم الرحمة وللأسرة الصبر والسلوان**

■ فؤاد بداروى سكرتير عام الحزب يشاطر الأستاذ تامر خميس القيادى بلجنة الوفد ببورسعيد لوفاة والده أسكنه الله فسيح جناته وللأسرة خالص العزاء

■ فيصل الجمال أمين صندوق الحزب يشاطر الأستاذ تامر خميس القيادى بوفد بورسعيد لوفاة والده للفقيد الكريم الرحمة وللأسرة الصبر والسلوان

■ دكتور هانى سرى الدين يتقدم بخالص العزاء إلى الأستاذ تامر خميس القيادى بلجنة الوفد ببورسعيد لوفاة والده للفقيد الكريم الرحمة وللأسرة الصبر والسلوان

■ عبدالعزيز النحاس نائب رئيس الحزب ورئيس الهيئة البرلمانية بمجلس الشيوخ يتقدم بخالص العزاء إلى الأستاذ تامر خميس القيادى بوفد بورسعيد لوفاة والده رحمه الله رحمة واسعة

■ مهندس محمد الزاهد عضو المكتب التنفيذى يشاطر الأستاذ تامر خميس عضو الوفد ببورسعيد الأحزان لوفاة والده رحمه الله رحمة واسعة

■ رضا سلامة بالوفد يشاطر الأخ والزميل تامر خميس القيادى الوفدى ببورسعيد الأحزان لوفاة والده جعل الله الجنة مثواه وللأسرة الصبر والسوان

رفع درجات الاستعداد لشهر رمضان وتشديد الرقابة على الأسواق

«مدبولى»: تشجيع الاستثمارات الخارجية فى مختلف القطاعات وتذليل كافة الصعاب

الحكومة توافق على طرح مرحلة جديدة لمشروع «بيت الوطن» للمصريين بالخارج

كتب - عبدالرحيم أبوشامة:

أكد الدكتور مصطفى مدبولى، رئيس مجلس الوزراء، ضرورة رفع درجات الاستعداد بمختلف الوزارات الخدمية والمحافظات، لحلول شهر رمضان الكريم، مع تكثيف الحملات الرقابية للتأكد من توافر جميع أنواع السلع والمنتجات الغذائية بالأسواق، والتصدى بكل حزم لكل صور الممارسات السلبية.

وأشار إلى أنه ترأس اجتماعاً لمجلس المحافظين تم التأكيد خلاله على أهمية استمرار المتابعة من جانب المسئولين بالمحافظات، للتأكد من توافر السلع والمواد الغذائية طوال هذا الشهر الفضيل، تلبية لاحتياجات المواطنين، من خلال المرور الميدانى على المنافذ والمعارض والشوادر التى تم إقامتها لبيع تلك السلع، والتى من المقرر أن يمتد العمل بها لما بعد الشهر المبارك، بما يسهم فى توفير السلع بالكميات والأسعار المناسبة. ووجه الدكتور مصطفى مدبولى الشكر لكل الوزارات والجهات المعنية التى أسهمت بدور كبير فى توافر السلع المختلفة بتلك المنافذ والمعارض والشوادر وبأسعار مناسبة، فى ظل ما نشهده عالمياً من نقص فى السلع، وارتفاع الأسعار، بسبب تداعيات الأحداث العالمية المتمثلة فى الأزمة الروسية الأوكرانية خلال هذه الفترة، والتى أدت بدورها إلى ارتفاع غير مسبوق فى أسعار المنتجات والسلع.

وأشار رئيس الوزراء إلى اللقاء الذى تم إجراؤه مع وزير الاقتصاد والمالية والإنعاش الاقتصادى الفرنسي، والوفد المرافق له، وأيضاً الاجتماع مع الوفد القطرى، والذى تم خلاله الاتفاق على مجموعة من الاستثمارات والشراكات بمصر بإجمالى ٥ مليارات دولار فى الفترة المقبلة، وذلك فى إطار تعزيز التعاون الاقتصادى والاستثمارى بين البلدين الشقيقين.

كما أشار أيضاً إلى أنه سيتم توقيع اتفاقية أخرى مع الأشقاء السعوديين، وهى تعد رسالة قوية بأن الدولة المصرية تشجع الاستثمارات الخارجية فى مختلف قطاعات الدولة، وأن الحكومة المصرية تعمل على تذليل مختلف الصعاب والمعوقات من أجل جذب المزيد من هذه الاستثمارات، وتهيئة بيئة ومناخ جيد لمختلف الاستثمارات الأجنبية والمحلية.

واستعرض مجلس الوزراء، خلال اجتماعه أمس، وثيقة سياسة ملكية الدولة، فى إطار إعداد استراتيجية قومية لتمكين القطاع الخاص، وتحديد أنشطة تواجد الدولة والقطاع الخاص.

وأعلن رئيس الوزراء أن الوثيقة تتضمن الأهداف والمنهجية المتبعة، وسياسة الملكية، بالإضافة إلى تعزيز المشاركة مع القطاع الخاص، وتكوين شراكات بين القطاعين العام والخاص فى إطار برنامج زيادة كفاءة الأصول المملوكة للدولة لتعزيز فرص استفادة مصر من التحول الرقمي , وتقنيات الثورة الصناعية الرابعة، كما تتضمن الوثيقة المبادئ الحاكمة لتواجد الدولة فى النشاط الاقتصادي، وكذلك الحياد التنافسى والبيئة التشريعية المواتية لهذا النشاط الاقتصادى. ووافقت الحكومة فى اجتماعها الأسبوعى برئاسة الدكتور مصطفى مدبولى رئيس مجلس الوزراء أمس، على عدد من القرارات من بينها الموافقة على طرح مرحلة جديدة لمشروع «بيت الوطن» للمصريين فى الخارج – المرحلة الثامنة – فى إطار إجراءات الدولة لتشجيع الاستثمارات الخارجية، وتوفير الأراضى والوحدات السكنية لأبنائنا فى الخارج، لربطهم بوطنهم، وتحقيق رغباتهم فى التملك.

ووافق مجلس الوزراء على مشروع قانون بإصدار قانون حقوق المسنين، بعد استيفاء ملاحظات الوزارات والجهات ذات الصلة، بحيث ينظم كافة الحقوق الخاصة بهذه الفئة الأولى بالرعاية، والتى تلتزم الدولة بضمان حقوقها وتوفير متطلباتها على الوجه الأمثل. ووافق مجلس الوزراء على مشروع قرار رئيس الجمهورية بشأن اتفاق التمويل الموقع بين جمهورية مصر العربية، ممثلة فى وزارة التعاون الدولى، وبنك الاستثمار الأوروبي، بقيمة ٢٢١ مليون يورو، للمساهمة فى تمويل مشروع تحديث خط السكة الحديد طنطا – المنصورة – دمياط، بطول ١١٩ كم.

ووافق مجلس الوزراء على مشروع قرار رئيس الجمهورية بشأن اتفاق التمويل الموقع بين جمهورية مصر العربية، ممثلة فى وزارة التعاون الدولى، وبنك الاستثمار الأوروبي، بمبلغ ٧٨ مليون يورو، للمساهمة فى تمويل مشروع «معالجة مياه الصرف الصحى بحلوان»، لصالح وزارة الإسكان والمرافق والمجتمعات العمرانية – الجهاز التنفيذى لمياه الشرب والصرف الصحى.

ووافق مجلس الوزراء على مشروع اتفاقية بين حكومتى جمهورية مصر العربية، والمملكة العربية السعودية، فى شأن قيام صندوق الاستثمارات العامة السعودى بالاستثمار فى مصر، مع استكمال الإجراءات الدستورية، وتفويض وزيرة التخطيط والتنمية الاقتصادية بالتوقيع على الاتفاقية.

كما وافق مجلس الوزراء على مشروع قرار رئيس مجلس الوزراء بإصدار اللائحة التنفيذية لقانون إنشاء الجامعات التكنولوجية، الصادر بالقانون رقم ٧٢ لسنة ٢٠١٩، واللائحة المرافقة له.

وفى إطار استراتيجية الدولة نحو توطين صناعة السيارات والمركبات الكهربائية والتوسع فى استخدامها، استعرض مجلس الوزراء تقريراً من وزارة قطاع الأعمال العام بشأن الإجراءات التمهيدية التى تم اتخاذها لتأسيس شركة بغرض إنشاء وتشغيل وإدارة محطات الشحن الكهربائية بمحافظات: القاهرة، والجيزة، والإسكندرية، ومدينة شرم الشيخ، لتلبية احتياجات هذه السيارات والمركبات، والإجراءات المطلوبة خلال المرحلة الحالية.

ووجه رئيس الوزراء بأن يتم التنسيق مع عدد من الوزارات والجهات المعنية، للاتفاق على التصور والإطار القانونى بهذا الشأن، والأراضى التى يمكن إتاحتها بغرض توفير محطات الشحن. كما استعرض المجلس تقريراً آخر حول الجهود المبذولة من جانب وزارة قطاع الأعمال العام، لإعادة هيكلة شركة النصر للتصدير والاستيراد فى صورة مشروع «جسور» الذى يستهدف تغيير نموذج العمل بحيث تصبح الشركة بيت المصنعين المصريين للترويج، والوساطة، والخدمات اللوجستية، لاستهداف فتح أسواق جديدة للمشروعات المتوسطة والصغيرة، وتصميم كتالوج إلكترونى يضم المنتجات المصرية، بما يساعد على التسويق الجيد والترويج المتكامل لها. ووافق مجلس الوزراء على مد العمل ببرنامج تحفيز الطيران الحالى بذات الشروط والضوابط، اعتباراً من أول نوفمبر ٢٠٢٢ وحتى ٣٠ أبريل ٢٠٢٣، لتمكين شركات السياحة من بيع البرنامج السياحى الشتوى من الآن، وذلك فى إطار تعزيز الجهود المتعلقة بجذب الحركة السياحية من الأسواق المختلفة إلى المقاصد السياحية المصرية.

اتفاقية مع «صندوق الاستثمارات العامة السعودى»

شهد الدكتور مصطفى مدبولى، رئيس مجلس الوزراء، أمس، مراسم التوقيع على اتفاقية بين حكومة جمهورية مصر العربية وحكومة المملكة العربية السعودية، باستثمار «صندوق الاستثمارات العامة السعودى» فى جمهورية مصر العربية.

قام بالتوقيع نيابة عن الحكومة المصرية، الدكتورة هالة السعيد، وزيرة التخطيط والتنمية الاقتصادية، رئيس مجلس إدارة صندوق مصر السيادى، وعن حكومة المملكة العربية السعودية، الدكتور عصام بن سعيد، عضو مجلس الوزراء، وزير الدولة لشئون مجلس الشورى.

يأتى التوقيع على هذه الاتفاقية تكليلاً للاجتماعات التى عُقدت بين البلدين الشقيقين للتعجيل بإنهاء الإجراءات المتصلة بالاستثمار فى مصر من خلال صندوق الاستثمارات العامة السعودى، وذلك فى إطار رغبة البلدين فى تقوية الأواصر والعلاقات الاقتصادية بينهما، استناداً إلى توجيهات قيادتى البلدين فى هذا الصدد، من أجل تهيئة ظروف مواتية وفرص أكبر لمزيد من الاستثمارات فى مصر. تهدف الاتفاقية الموقعة إلى تشجيع ودعم «صندوق الاستثمارات العامة السعودى» للاستثمار فى مصر، ومساهمته فى تحقيق المستهدفات المصرية فى جذب الاستثمارات بالعملات الأجنبية، ودعم استخدام العمالة الوطنية، وتوطين التقنيات الحديثة فى الاقتصاد المصرى، ونقل الخبرات المرتبطة باستثمارات الصندوق فى مصر، وذلك بما يعزز التبادل التجارى بين مصر والسعودية، ويسهم فى توسيع أنشطة البلدين، واستثماراتهما فى الدول الأخرى على المستويين الإقليمى والدولى.

٥ مليارات دولار دعم من السعودية

أعلنت وكالة الأنباء السعودية «واس»، أمس، أن المملكة أودعت ٥ مليارات دولار لدى البنك المركزى المصرى. تأتى هذه الخطوة امتداداً للروابط التاريخية الراسخة وأواصر التعاون الوثيقة التى تجمع بين المملكة العربية السعودية وجمهورية مصر العربية الشقيقة، وتأكيداً لعمق العلاقات المتجذرة بين البلدين والشعبين الشقيقين. وجاء فى البيان الملكى الذى نقلته «واس»: «أودعت المملكة العربية السعودية إنفاذاً لتوجيهات خادم الحرمين الشريفين الملك سلمان بن عبدالعزيز آل سعود وولى عهده الأمين ٥ مليارات دولار لدى البنك المركزى المصرى، تأكيدًا لتميز الصلات الثنائية بين البلدين والشعبين الشقيقين فى جميع المجالات وعلى كل المستويات، واستمراراً من المملكة العربية السعودية، ضمن الجهود الحثيثة ودورها الريادى الدائم، فى دعم جمهورية مصر العربية الشقيقة».

المترو لـ٢ صباحًا.. والأتوبيسات حتى الواحدة خلال رمضان

كتب - محمود عبدالمنعم وأحمد دراز وشيرين عجمى:

أعلنت الشركة المصرية لإدارة وتشغيل مترو الأنفاق، عن تعديل جدول التشغيل اليومى للقطارات خلال أيام رمضان المبارك، كما أعلنت عن مواعيد التشغيل من المحطات الانتهائية من الساعة ٥:١٥ ص، ومواعيد آخر القطارات من المحطات النهائية ومقابلتها فى المحطات التبادلية بالخطين الأول والثانى، على أن يكون قيام آخر قطار للخط الأول من محطة حلوان الساعة ١٢:١٨ ص ومن محطة المرج الجديدة الساعة ١٢:٣٠ ص وللخط الثانى من محطة شبرا الخيمة ومحطة المنيب الساعة ١٢:٤٠ ص، حيث يتم مقابلة القطارات بين الخطين الأول والثانى بمحطة أنور السادات الساعة ١ ص. كما يتم مقابلة القطارات بين الخطين الثانى والثالث بمحطة العتبة الساعة ١٢:٥٥ ص.

كما أعلنت الهيئة القومية بسكك حديد مصر، عن إيقاف حركة القطارات بين محطتى الجيزة وأبوالنمرس بخط القاهرة/ السد العالى لمدة ٤ ساعات يوميًا.

وستوفر الهيئة بالتعاون مع الهيئة العامة للطرق والكبارى والنقل البرى أتوبيسات بمحطة الحوامدية لنقل الركاب لمحطتى الجيزة والقاهرة.

من جانبه أكد اللواء رزق على رئيس هيئة النقل العام بما يتواءم مع مواعيد العمل بشهر رمضان حيث سيتم خروج ٥٠٪ من سيارات هيئة النقل العام فى المواعيد المعتادة المعمول بها حاليًا الساعة ٥:٣٠ ص ويستمر خروج باقى الأسطول تدريجياً حتى الساعة ٨:٣٠ ص، بما يواكب مواعيد ذروة العمل الصباحية.

٥٠٪ زيادة فى كميات «الفكّة» المطروحة خلال رمضان

كتب - عبدالقادر إسماعيل:

أكد اللواء حسام خضر، رئيس مصلحة الخزانة العامة وسك العملة، أن احتياطى العملات المعدنية المساعدة «الفكّة» يكفى احتياجات الأسواق والمواطنين لمدة عام ونصف العام، موضحًا أن مصلحة الخزانة العامة وسك العملة تصرف حصصًا إضافية من «الفكة» خلال المواسم والأعياد. وأضاف أنه سيتم زيادة الكميات المطروحة من العملات المعدنية المساعدة «الفكة» بنسبة ٥٠٪ خلال شهر رمضان، بما يسهم فى التيسير على المواطنين، وتسهيل عمليات البيع والشراء، وتلافى حدوث أى اختناقات فى مواقف السيارات أو الأسواق.

وقال إنه تم توفير العملات المعدنية المساعدة «الفكة» اللازمة لتلبية احتياجات كل الجهات الحكومية، والقطاع الخاص بما فى ذلك السلاسل التجارية الكبرى، على ضوء حجم أعمالها من واقع البطاقات الضريبية والسجلات التجارية، لافتًا إلى أن إجمالى إنتاج «الفكة» شهريًا يصل إلى ٤٥ مليون جنيه. وأشار إلى أن ربط الإنتاج بالتوزيع الذى تحقق بدمج مصلحتى «الخزانة العامة» و«سك العملة» فى كيان واحد، أسهم كثيرًا فى تحديد الاحتياجات الفعلية من العملات المعدنية المساعدة «الفكة» بكل دقة، ومن ثم سرعة تلبيتها، بما يضمن التيسير على المواطنين.

حسام خضر

مصر تدين كل أعمال العنف والإرهاب التى تستهدف المدنيين

كتبت - تهانى شعبان:

أعرب السفير أحمد حافظ، المتحدث الرسمى باسم وزارة الخارجية، عن بالغ الإدانة لكافة أعمال العنف والإرهاب التى تستهدف المدنيين، بما لا يؤدى إلّا إلى المزيد من تدهور الأوضاع بين الجانبين الفلسطينى والإسرائيلى.

وأكد المتحدث الرسمى على إدانة حادثى إطلاق النار اللذين وقعا بالقرب من مدينة تل أبيب، وأسفرا عن وفاة خمسة أشخاص، وإصابة آخرين، مشددًا على الرفض الكامل لكافة أشكال العنف والإرهاب، مع ضرورة تكثيف الجهود اللازمة بما يحافظ على التهدئة بين الجانبين الفلسطينى والإسرائيلى، ويحول دون الانزلاق إلى حلقات مُفرغة من العنف.

وحذر المتحدث من مغبة التصعيد المُتبادل الذى لا يكرس سوى مناخ الاحتقان والإحباط، ويقوض ركائز الاستقرار فى المنطقة. وشهدت تل أبيب عملية إطلاق نار، فى أحد المراكز التجارية، أسفرت عن سقوط ٦ قتلى كحصيلة أولية.

وأشارت الشرطة إلى أنه ليس من المؤكد قتل منفذ العملية فى بنى باراك الذى أطلق النار من على دراجة نارية، مؤكدة أن ٤ حالات من بين المصابين فى بنى باراك حالتهم خطيرة.

وأوضحت الشرطة الإسرائيلية أن خلفية عملية إطلاق النار فى بنى براك قومية «فدائية».

«لافروف»: موسكو وبكين تقودان العالم نحو نظام جديد

كتبت – الهام حداد:

أكد وزير الخارجية الروسى سيرغى لافروف أن موسكو وبكين تقودان العالم نحو نظام «أكثر عدلا»، خلال أول زيارة له إلى الحليف الصينى منذ بدأت قوات بلاده بالهجوم على أوكرانيا قبل شهر.

وقال فى تسجيل نشرته الخارجية الروسية إن العالم «يعيش مرحلة بالغة الخطورة فى تاريخ العلاقات الدولية.. وأعلن تشاوس على تلغرام أن «تشيرنيهيف تعرضت للقصف طوال الليل» بالمدفعية والطيران، موضحا أن بنى تحتية مدنية دمرت، وأن المدينة لا تزال دون كهرباء وماء.

وكانت روسيا وعدت بخفض عملياتها العسكرية «بشكل جذري» فى اتجاه كييف وتشيرنيهيف بعد محادثات روسية – أوكرانية «مفيدة» فى إسطنبول.

وأعلن رئيس بلدية المدينة فلاديسلاف أتروشنكو، أن ٣٥٠ شخصا قتلوا فى تشيرنيهيف منذ أكثر من شهر وأصيب ٤٠٠ آخرون وغالبيتهم من المدنيين.

وأكد فاديم دينيسينكو مستشار وزير الداخلية الأوكرانى: «فى الوقت الحالى، للأسف، لا يمكننا أن نرى أن الروس يخفضون من حدة الأعمال العدائية فى اتجاه كييف وتشيرنيهوف».

وفى كييف، أسقطت الدفاعات الجوية صواريخ عدة، كما نقلت عنه وكالة إنترفاكس – أوكرانيا.

وقال المسئول: «بعض الوحدات والمعدات «الروسية» تتجه نحو الأراضى البيلاروسية. هذا يشبه التناوب، أكثر مما هو توقف فعلى فى الأعمال الحربية».

وأضافت المتحدثة باسم وزارة الخارجية الروسية ماريا زاخاروفا، إن الولايات المتحدة تريد تحويل الاتحاد الأوروبى إلى «ملحق بحلف شمال الأطلسي»، وإلى «قسم اقتصادى إقليمى». وفى بروكسل، دعا علنا الناتو والاتحاد الأوروبى إلى الاتفاق فيما بينهما على «شراكة عميقة» لأغراض دفاعية.

قصف متواصل على تشيرنيهوف شمالى أوكرانيا

وشددت المتحدثة الرسمية باسم الخارجية الروسية على أن واشنطن «لا تريد تطوير أوروبا، ولا تريد رؤيتها قوية وموحدة ومستقلة»، لافتة إلى أن عامل خروج بريطانيا من الاتحاد الأوروبى المدعوم من الولايات المتحدة، وكذلك طبيعة العقوبات المناهضة لروسيا، والتى تضرب أوروبا فى المقام الأول، يثبتان ذلك. وذكرت المخابرات العسكرية البريطانية، أن وحدات روسية تكبدت خسائر فادحة فى أوكرانيا اضطرت للعودة إلى روسيا وبيلاروسيا المجاورة فى مسعى لإعادة تنظيم نفسها وإعادة التزود بإمدادات.

وقالت وزارة الدفاع البريطانية: «تضع مثل هذه الخطوة مزيدا من الضغط على اللوجستيات الروسية المرهقة بالفعل وتوضح الصعوبات التى تواجهها روسيا فى إعادة تنظيم وحداتها فى المناطق الأمامية داخل أوكرانيا». وأضافت الوزارة أنها ترجح أن تواصل روسيا تعويض الفاقد فى قدرتها على المناورة بريا من خلال ضربات مدفعية وصاروخية موسعة.

شاهد فى «رشوة وزارة الصحة» يكشف «تعليمات» الوزيرة لتنفيذ طلبات نجلها

كتب - محمد موسى وكريم ربيع:

استمعت محكمة جنايات القاهرة، المنعقدة بمُجمع محاكم القاهرة الجديدة فى التجمع الخامس، أمس، لشهادة الدكتور أحمد سلامة مدير مكتب وزيرة الصحة السابقة هالة زايد، فى القضية المعروفة بـ«رشوة وزارة الصحة».

وقال الشاهد إن وظيفته أثناء الواقعة كانت رئيس الإدارة الإدارة المركزية للاتصال السياسى، فضلاً عن عمله بمكتب وزيرة الصحة، واختصاصه كان يشمل التعامل مع أعضاء المجالس النيابية، أما بالنسبة لمكتب الوزير فكان عمله يختص بتنظيم المواعيد والاجتماعات، ومتابعة الأعمال الخاصة بالوزيرة.

وبدأ الشاهد يسرد تفاصيل علاقته بالواقعة، وذكر أنه تلقى اتصالاً من ابن الوزيرة المهندس سيف، وقال فى الاتصال إن والده «المُتهم الأول فى القضية» وصاه على هذا المستشفى «محل القضية»، وأن طلبه يتلخص فى كونهم يرغبون فى إسراع إجراءات تلقى الملف ومُراجعته لإصدار الترخيص.

وتابع الشاهد بأنه بعد أيام من ذلك الاتصال جاء مندوب من المُستشفى يحمل ملفاً بأوراق المستشفى ومعه كارت شخصى باسم سيف ابن الوزيرة، وشدد على أنه جاء من طرف المُهندس سيف.

وأضاف الشاهد أنه بناءً على ذلك فقد تواصل مع هشام زكى مدير الإدارة المركزية للعلاج الحر، وأبلغه أن «سيف» قام بالتوصية على الملف، وطلب منه فحص الملف ليُحدد الإجراءات المطلوبة مثل أى طلب آخر خاص بأى مستشفى.

وأكمل: «بعد أيام أرسل سيف رسالة صوتية لى على واتساب يُبلغنى فيها أن والده «المُتهم الأول فى القضية» يتصل به كثيراً من أجل الإسراع في إجراءات الترخيص، مع طلب بتحديد لجنة مُعاينة المُستشفى».

وأضاف قائلاً إنه تحدث مع دكتور هشام زكى لتحديد ميعاد اللجنة، وبعد أن عرف الموعد اتصل بالمُهندس سيف وأبلغه به.

وعن السبب الذى دعاه للتجاوب مع طلب المُهندس سيف نجل الوزيرة، قال إن الدكتورة هالة زايد أصدرت تعليمات بالتجاوب مع الطلبات الخاصة بالأسرة بما لا يُخالف القانون، مثل قرارات العلاج والتوصيات فى المستشفيات ومسحات كورونا وحضانات.

البداية

بقلم:

على البحراوى

الحرب الروسية.. والمفاوضات الوهمية!

يخطئ من يظن أن الرئيس الروسى فلاديمير بوتين يمكن أن يتخذ قرارا بالانسحاب من المناطق المهمة التى وضع الروس أيديهم عليها فى أوكرانيا، دون أن يحقق أهدافه أو معظمها مهما كانت تصريحاته ومهما قطع شوطا أو اشواطا من المفاوضات.. ويترقب العالم كله الموقف الروسى الحقيقى من هذه الحرب التى شنتها منذ عدة أسابيع على أوكرانيا وتأثر بها العالم كله ويدفع الجميع فاتورتها الاقتصادية التى من الواضح أن تأثيرها سيستمر لفترات طويلة خاصة أنها طالت سلعا إستراتيجية على رأسها القمح.

وقد زادت هذه الحرب وتيرة الشك وعدم الثقة بين العديد من الأطراف الدولية.. ويشكك الغرب فى ما ذكره الروس بأنهم بدأوا يتحركون بعيدا عن كييف ويؤكد البنتاجون أن التحرك الروسى لا يمكن أن يطلق عليه تراجع لأن الحشود العسكرية الضخمة مازالت فى أماكنها وان التراجع كان لعدد قليل من القوات الروسية.. وانه يمكن أن يكون خداعا استراتيجيا يتم من أجل الهجوم على مناطق أخرى بعيدا عن كييف.

وتوقفت طويلاً أمام تصريحات الرئيس الأوكرانى فلاديمير زيلينسكى فى مقابلة مع احدى القنوات الاوكرانية المحلية، اكد خلالها انه مستعد لمناقشة التزام بلاده بعدم السعى لنيل عضوية حلف شمال الأطلسى (الناتو) مقابل وقف إطلاق النار، وانسحاب القوات الروسية، وضمان أمن أوكرانيا.. واشار إلى «أن هذا حل وسط للجميع.. للغرب، الذى لا يعرف ماذا يفعل مع أوكرانيا فيما يتعلق بحلف الناتو.. ولأوكرانيا التى تريد ضمانات أمنية.. ولروسيا التى لا تريد توسعا آخر للناتو».. وكرر زيلينسكى دعوته لإجراء محادثات مباشرة مع نظيره الروسى فلاديمير بوتين مؤكدا أنه من المستحيل أن نعرف ما إذا كانت روسيا تريد وقف الحرب.. وذكر أن كييف ستكون مستعدة لمناقشة وضع شبه جزيرة القرم ومنطقة دونباس الواقعة شرقى البلاد، والتى يسيطر عليها الانفصاليون المدعومون من موسكو، بعد وقف إطلاق النار واتخاذ خطوات لتوفير ضمانات أمنية لبلاده.. وكلها تصريحات تؤكد صعوبة الموقف الأوكرانى وان كانت فى الوقت نفسه لا تعنى تفوقا كبيرا للجانب الروسى على الأرض.

والأخطر فى هذه الحرب التداعيات الاقتصادية لها وتغير مواقف الكثير من الدول تجاه روسيا وبالطبع جاهزية بوتين لاتخاذ قرارات تدخل تحت بند رد الفعل.. ومنها على سبيل المثال وليس الحصر فرض اليابان سلسلة من العقوبات على روسيا فى الأسابيع الأخيرة، من بينها تجميد أصول بعض الأفراد، وحظر تصدير السلع الكمالية والمعدات عالية التقنية إلى البلاد، وتجريد روسيا من وضع للدولة الأكثر تفضيلا تجاريا.. والمؤكد أن روسيا لن تقف صامتة أمام كل هذه القرارات وبالتالى مهما كانت إيجابية المفاوضات التى تجرى إلا أن هذه الحرب أمر واقع ومستمر!

bahrawy99@gmail.com

الشركة السعودية المصرية للاستثمار والتمويل (ش.م.م)
S.E.C.F.I

تعلن للسادة حملة أسهم الشركة

أنه تحدد صرف الكوبون رقم (٤١)

عن العمليات المنفذة حتى جلسة يوم ٢٠٢٢/٤/١٧

وذلك على النحو التالى

الإصدار الأول ١,٥ جنيه للسهم
الإصدار الثانى ١,٥ جنيه للسهم
وسيتم الصرف اعتبارا من ٢٠٢٢/٤/٢٠
لجميع الإصدارات كلا حسب قيمة الكوبون والكمية المملوكة عن طريق شركة مصر للمقاصة والإيداع والقيد المركزى وذلك من خلال (خدمة الصراف الآلى ATM)

و منافذ الصرف التالية

١- بنك البركة - مصر:- (الميرغنى)
٢- بنك مصر:- (مصطفى كامل بالقاهرة)
٣- بنك أبو ظبى الإسلامى - مصر:- (البورصة)
٤- بنك الكويت الوطنى - مصر:- (المهندسين)
٥- البنك المصرى الخليجى:- (فرع لوران بالإسكندرية)
٦- بنك أبو ظبى التجارى - مصر:- (سعد زغلول بالإسكندرية)
٧- ميد بنك MIDBANK:- (مدينة نصر - التجمع الخامس)
٨- بنك قطر الوطنى الأهلى:- (الألفى - الاسكندرية - المحلة الكبرى)
٩- البنك الأهلى الكويتى - مصر:- (حلوان - شبرا - لوران بالاسكندرية)
١٠- بنك كريدى أجريكول - مصر:- (عبد الخالق ثروت، القاهرة، - صلاح سالم، الإسكندرية، - سوهاج)
١١- البنك الأهلى المصرى:- (الرئيسى - الجولف - الإسكندرية - الزقازيق)
١٢- البنك الأهلى المتحد:- (الهرم - الميرغنى - التجمع الخامس - السويس - المنيا - الشلالات)
١٣- البنك التجارى الدولى:- (الصيد - النصر - الميريلاند - الجيزة - أبراج المعادى - الإسكندرية - بورسعيد - المنصورة - طنطا - أسيوط - السادس من أكتوبر «المنطقة الصناعية»)

ملحوظة
١) نرجو إحضار أصل المستندات للإطلاع وصورة منها للتسليم
٢) بالنسبة للسادة المساهمين المشتركين فى خدمة ATM التى تحمل شعار شركة مصر للمقاصة سوف يتم إضافة قيمة الكوبون المستحق لهم مباشرة فى نفس يوم الصرف.

والله ولى التوفيق

الشركة العربية للصناعات الهندسية
AEI
شركة مساهمة مصرية
خاضعة لأحكام القانون رقم ٤٣ لسنة ١٩٧٤ وتعديلاته - سجل تجارى رقم ٢٥٧٧٦٩ القاهرة
رأس المال المرخص به ١٠٠,٠٠٠ مليون جنيه - رأس المال المصدر ٦٢٤٦٩٧٥٠ مليون جنيه
المركز الرئيسى : ٧ شارع مهدى عبد المنعم - المنطقة الثانية - مدينة نصر - القاهرة
إخطار أول

دعوة لحضور اجتماع الجمعية العامة غير العادية

يتشرف مجلس إدارة / الشركة العربية للصناعات الهندسية بدعوة السادة المساهمين لحضور اجتماع الجمعية العامة غير العادية المقرر عقده في تمام الساعة الحادية عشر قبل ظهر يوم السبت الموافق ٢٣/ ٢٠٢٢/٤ بمقر الشركة - بمدينة نصر / القاهرة للنظر في نفس جدول اعمال الاجتماع الاول وذلك لعدم اكتمال النصاب القانوني للاجتماع الاول المنعقد يوم الاحد الموافق ٢٠٢٢/٣/٢٧ بمقر الشركة بمدينة نصر / القاهرة

وذلك للنظر فى جدول الأعمال التالى:

١. الموافقه على مقترح زيادة راس المال المصدر والمدفوع من ٦٢٤٦٩٧٥٠ جنية مصري الي ٨٣٢٩٣٠٠٥ جنية مصري بزيادة قدرها ٢٠٨٢٣٢٥٥ جنية مصري موزعة علي ٥٥٥٢٨٦٨٠ سهم بقيمة اسمية ٣٧,٥ قرش للسهم الواحد وذلك عن طريق توزيع اسهم مجانية بواقع ١/٣ سهم مجاني لكل سهم اصلي من اسهم الشركة قبل الزيادة تمويلا من ارباح العام والارباح المرحلة الظاهرة في القوائم المالية في ٢٠٢١/١٢/٣١
٢. تعديل المواد ٦ و٧من النظام الأساسى للشركه.

ونوجه عناية السادة المساهمين إلى ما يلى

• لكل مساهم الحق في حضور الجمعية العامة للمساهمين بطريقة الأصالة أو الإنابة.
ولا يجوز للمساهم من غير أعضاء مجلس الإدارة أن ينيب عنه أحد أعضاء مجلس الإدارة فى حضور الجمعية العامة.
ويشترط لصحة الإنابة أن تكون ثابتة فى توكيل كتابى وأن يكون الوكيل مساهماً
• لا يجوز لأى مساهم أن يمثل فى اجتماع الجمعية العامة للشركة عن طريق الوكالة عدد من الأصوات يجاوز (١٠٪) من مجموع الأسهم الإسمية من رأس مال الشركة وبما لا يجاوز (٢٠٪) من الأسهم الممثلة فى الاجتماع.
• لا يجوز قيد أى نقل لملكية الأسهم فى سجل نقل ملكية الأسهم بالشركة من تاريخ توجيه الدعوة للاجتماع إلى انفضاض الجمعية العامة.
• ترحب إدارة الشركة بتلقي أية أسئلة من السادة المساهمين تتعلق بالموضوعات المعروضة على الجمعية سواء بالبريد المسجل أو باليد فى مقابل الإيصال، على عنوان الشركة الرئيسى قبل الموعد المقرر لانعقاد الجمعية بثلاثة أيام على الأقل.
• تضع إدارة الشركة تحت تصرف المساهمين المستندات والبيانات والمستندات المنصوص عليها في المادة (٦٦) من القانون رقم ١٥٩ لسنة ١٩٨١ والمواد ٢١٩ ، ٢٢٠ ، ٢٢١ من اللائحة التنفيذية للقانون المذكور وذلك لإطلاعهم الخاص بمقر المركز الرئيسى للشركة ، وفقاً لأحكام المادة (٢٢٢) من اللائحة المذكورة .
• يكون انعقاد الجمعية صحيحاً إذا حضر عدد من المساهمين يمثلون ربع راس المال علي الاقل.
• تصدر قرارات الجمعية بأغلبية أسهم رأس مال الشركة الذى يمثله الحاضرون فى الاجتماع وتكون هذه القرارات ملزمة لجميع المساهمين سواء كانوا حاضرين الاجتماع الذى صدرت فيه هذه القرارات أو غائبين أو مخالفين.
• لا يجوز للجمعية المداولة فى غير المسائل المدرجة فى جدول الأعمال وفقاً لأحكام المادة (٢٠٧) من اللائحة التنفيذية لقانون الشركات رقم ١٥٩ لسنة ١٩٨١.
• مرفق طيه المذكرات الخاصة بموضوعات جدول الأعمال.

رئيس مجلس الإدارة والعضو المنتدب
مهندس / مصطفى عبد الصمد عبد النبي

حكاوى

بقلم:
د. وجدى زين الدين

مصر دولة قادرة

الجمهورية الجديدة ليست كلاما يطلق فى الهواء الطلق، ولا هى شعارات يتم التغنى بها، إنما هى انجازات حدثت على الأرض ويراها العالم، ومن بين ذلك تحديث جيش مصر الباسل، ولذلك حققت مصر إنجازًا ضخمًا وعظيمًا بافتتاح قاعدتين عسكريتين الأولى قاعدة محمد نجيب والثانية برنيس، فى إطار تحديث جيش مصر العظيم. ويأتى ذلك فى إطار المشروع الوطنى الذى يتبناه الرئيس عبدالفتاح السيسى بعد ثورة ٣٠ يونيو، فالمشروع الوطنى، ليس فقط الحرب على الإرهاب، ولا الحرب من أجل التنمية وإنما وجود ما يحمى الوطن والمواطن والأرض المصرية وتأمين الإنجازات الضخمة التى تتم على الأرض.. ومن أجل ذلك جاء الاهتمام بجيش مصر العظيم وتسليحه بما يتوافق مع ظروف العصر الجديدة، وفى إطار مواجهة التحديات الضخمة التى تواجهها مصر بشعبها العظيم.

فى زمن قياسى لا يتعدى أشهرا معدودات تم إنشاء أكبر قاعدة عسكرية فى البحر الأحمر، وافتتحها الرئيس أمام العالم أجمع فى ختام أكبر مناورة «قادر ٢٠٢٠» وقد شعرت بالفخار والرأس عال فى عنان السماء وأنا أشاهد هذا الإنجاز الضخم، فقاعدة «برنيس» العسكرية تعد إنجازًا جديدًا يضاف إلى إنجازات القوات المسلحة المصرية، وتم إنشاؤها فى إطار استراتيجية التطوير والتحديث الشامل للقوات المسلحة، وإعلان صريح على جاهزية جيش مصر العظيم لجميع المهام التى توكل إليه على الاتجاه الاستراتيجى الجنوبى، مثلما توجد القاعدة العسكرية الأخرى محمد نجيب فى المنطقة الغربية، وهذا يعنى تنفيذًا لفلسفة القيادة السياسية والقيادة العامة للقوات المسلحة فى بناء قواعد عسكرية تكون مرتكزًا لانطلاق القوات المسلحة لتنفيذ أى مهام بنجاح.

وتعد قاعدة برنيس على الاتجاه الاستراتيجى الجنوبى قوة عسكرية ضاربة فى البر والبحر والجو، وارتباطا بمختلف التغيرات الإقليمية والدولية مما يعزز التصنيف العالمى للقوات المصرية بين مختلف جيوش العالم.. وقاعدة برنيس الضخمة تقع على مساحة ١٥٠ ألف فدان وتضم قاعدة بحرية وأخرى جوية ومستشفى عسكريا وعددا من الوحدات القتالية والإدارية وميادين للرماية والتدريب لجميع الأسلحة، ورصيفًا تجاريًا ومحطة استقبال ركاب وأرصفة متعددة الأغراض وأخرى لتخزين البضائع وساحات لتخزين الحاويات، بالإضافة إلى مطار برنيس الدولى ومحطة لتحلية مياه البحر.

والحقيقة أن إنشاء هذه القاعدة العسكرية يساهم فى تعزيز دور مصر المحورى فى منظومة الأمن العربى والاستقرار الإقليمى، كما أنه من اللافت للأنظار أن افتتاح القاعدة يأتى ضمن سياسة الرئيس السيسى الخاصة بتأمين حدود مصر مثلما تم تأمين الحدود الغربية بقاعدة محمد نجيب العسكرية التى تعد الأكبر فى الشرق الأوسط.

وقاعدة برنيس تؤمن بوابة البحر الأحمر، ما يعد رسالة للجميع بأن، مصر دولة قادرة وقوية، وأى أزمة تمر بها البلاد تخرج منها أشد قوة وبأسًا، وتسليح الجيش بهذه القوة هو بمثابة أمن وأمان للوطن والمواطن وضرورة مهمة تحمى الدولة من الأزمات والتحديات التى تواجه المنطقة، ولولا قوة مصر العسكرية لتغير الوضع فى الشرق الأوسط، فالقوة تمكن البلاد من ردع كل من تسول له نفسه أن ينال من الوطن والمواطن، كما أن تسليح الجيش بكل ما هو عصرى وحديث بمثابة رسالة قوية لكل قوى الشر والإرهاب فى العالم، بأن مصر قادرة على دحر الإرهاب وأهله ومموليه ومن يقف وراءه.. نعم قاعدتا برنيس ومحمد نجيب وخلافهما مما تقوم به القوات المسلحة هو رسالة ردع لكل الدول الراعية للإرهاب.

مليون نعم لكل إجراءات الرئيس السيسى ومليون نعم للمشروع الوطنى الجديد الموضوع بعد ثورة ٣٠ يونيو لحماية الأمن القومى المصرى من أية مخاطر أو تحديات.. ما رأيته فى برنيس وقبله فى محمد نجيب هو رسالة مصرية صريحة للعالم بأن مصر لديها جيش قوى وطنى يعمل على حماية البلاد بالتوازى مع برامج إعادة البناء والإصلاح التى تتم على الأرض، من خلال المشروعات الضخمة التى يتم تنفيذها وفى زمن قياسى.

wagdyzeineldeen@yahoo.com

كاريزما

بقلم:
نادر ناشد

عودة الأيام الخضراء

ما إن يقترب الشهر الكريم، الا وأحس بسيل من الذكريات تولد من جديد فى أجمل صورة. تعيدنى هذه الذكريات لسنوات الطفولة والشباب المبكر.. أسميها الأيام الخضراء. تلك التى حفرت فى عمرنا القيم والتقاليد الراسخة التى لا نزال نحتمى فيها ونعيد إحياء خلايانا من خلال جريانها فى دمنا وعظامنا.. أتذكر اليوم بلدتى ميت غمر وحكاياتى مع أول فانوس معدنى لعبت به مع الأطفال، وكانت تلك هى الفرحة الأولى وكل هؤلاء الرفاق يعرفون اننى مسيحى، ولكن لم يتحدث معى أى صديق عن هذا الموضوع، ولا كان يوما مثار سخرية منهم لى بل كانوا يتسابقون فى السعى ان أكون معهم دائمًا وان أتناول معهم الفطور يوميًا.. حدث هذا أيام الزعيم جمال عبدالناصر.. ولكن لم يستمر للأسف أيام السادات، فبرغم الذكاء والدهاء والخبرة السياسية الطويلة التى عرف بها زعيم الحرب والسلام الا انه وقع فى مستنقع اللعب بقضية الطائفية التى تدخلت فيها أطراف داخلية وخارجية راهنت على تدمير مصر، لا قدر الله، وأوشكت ان تصل إلى هدفها، لولا تدخلت يد الله.

أقول ان السنوات الخمس الأخيرة فى حياة السادات، كانت تشهد تصاعد نيران الطائفية بصورة سريعة، وذبلت فى داخلى للأسف كثير من رموز رمضان زمان البساطة الجميلة واختفت تقاليد مبهجة، لتحل محلها أفكار غريبة لم نكن نعرفها من قبل، أفكار أقل ما يقال انها تدعو إلى التفرقة بين أبناء الوطن أو ما عرفنا من تصنيف غريب، حيث تصاعدت مقولة عنصرى الأمة ولم نكن نستخدمها من قبل لأن المسلمين والمسيحيين عنصر واحد، ثم تصاعدت مقولة المواطنة.

ثم فوجئ المصريون بعناصر مغرضة من الغرب تتقصى الحقائق حول اضطهاد الاقباط فى مصر.. ولكن فى كل مرة كان المصريون يطردون هؤلاء بكل قناعة ان المؤامرة تحاك من زمن طويل، والحمد لله ان كل هذه المعارك تموت سريعا ويبقى الوطن شامخا بشعبه الطيب فوق أرضه الطيبة.. اليوم احس ان رمضان عاد بالفعل من جديد فى مخيلتى، عادت الذكريات وعاد أجمل المعانى التى تمكنت من محو وتطهير أفكار كنت أعرف انها لن تصمد.

أعود اليوم إلى الأصدقاء وبعضهم تمتد صداقتى بهم إلى سنوات بعيدة، يعود كل شىء نقى جميل بلا أخطاء بلا ثغرات بلا أكاذيب وتعود الأيام الخضراء.

Nader nashed 7777a gamail com

فى الذكرى الـ١٢ لرحيله

نجل الدكتور محمد سيد طنطاوى شيخ الأزهر السابق:

والدى رفض السفر للقدس بتأشيرة إسرائيلية

فى مدينة الرياض بالمملكة العربية السعودية صباح يوم ٢٤ ربيع الأول لعام ١٤٣١ هـ الموافق ١٠ شهر مارس لعام ٢٠١٠م، فقدت الأمة الإسلامية والعربية علمًا من أجل علمائها وفقيهًا من خيرة فقهائها هو الإمام الأكبر الدكتور محمد سيد طنطاوى شيخ الأزهر الشريف الذى توفى عن عمر يناهز ٨١ عامًا إثر نوبة قلبية تعرض لها فى مطار الملك خالد عند عودته من مؤتمر دولى لمنح جائزة الملك فيصل العالمية لخدمة الإسلام للفائزين بها عام ٢٠١٠، وكان قد حضر إلى الرياض للمشاركة فى تحكيم الجائزة وخلال صعوده الطائرة المتجهة إلى القاهرة فاجأته أزمة قلبية وهو على سلم الطائرة نقل على إثرها إلى «مركز الأمير سلطان للقلب» بالمستشفى العسكرى بالرياض، حيث توفى عقب وصوله المستشفى، وأقيمت صلاة الجنازة عليه فى المسجد النبوى ووارى الثرى فى البقيع.

كان- رحمه الله- عالما موسوعيًا له رؤية ثاقبة فى التجديد وقراءة التراث قراءة عصرية، وسيظل التاريخ يذكر مواقفه فى كثير من القضايا التى أثارت جدلًا كبيرًا، بل دخوله فى معارك فقهية وفكرية متعددة لم يبتغ من ورائها إلا الخروج بحكم شرعى واجتهاد فقهى جديد دون مخالفة لأوامر الله سبحانه وتعالى. فى الذكرى الثانية عشرة لرحيله التقت «الوفد» مع المستشار «عمرو» نجل الإمام الأكبر فى هذا الحوار.

مات ودفن فى «البقيع» بجوار الشيخ «الغزالى»

أجرى الحوار:
صابر رمضان

فى البداية يقول نجله حول نشأته: ولد الدكتور محمد سيد طنطاوى فى قرية «سليم الشرقية» مركز طما بمحافظة سوهاج فى ٢٨ أكتوبر ١٩٢٨م، وقد نذره والده للعلم فنشأ محبًا له، وأتم حفظ القرآن وهو فى الثالثة عشرة من عمره، بعد أن أتم دراسته فى المدرسة الأولية بقريته. واختار له مدينة الإسكندرية ليتم فيها دراسته والتحق بمعهد الإسكندرية الدينى لوجود عدد كبير من أبناء بلدته فى ذلك الوقت بالإسكندرية، ثم أنهى دراسته والثانوية والتحق بكلية أصول الدين وتخرج فيها عام ١٩٥٨م، وعين بعد ذلك إمامًا وخطيبًا بوزارة الأوقاف، وواصل دراسته العليا بكلية أصول الدين فى قسم التفسير والحديث لمدة أربع سنوات إلى سنة ١٩٦٢م وسجل بعدها رسالة الدكتوراه وموضوعها «بنو إسرائيل فى القرآن والسنة»، ونوقشت فى ٥ سبتمبر ١٩٦٦م وحصل فضيلته على تقدير امتياز، ثم أعير إلى العراق ١٩٦٤م، وانتدب للتدريس بجامعة البصرة إلى أوائل ١٩٦٩م، وظل ما يقرب من خمس سنوات فى العراق، ثم أعير للتدريس فى الجامعة الإسلامية بمحافظة «الجبل» الأخضر بليبيا فى عام ١٩٧٢م ثم عاد إلى القاهرة، وكان قد عين عميدًا لكلية أصول الدين بأسيوط فى سنة ١٩٧٦م، وبعد ذلك أعير إلى الجامعة الإسلامية فى المدينة المنورة رئيسًا لقسم التفسير بالدراسات العليا فى سنة ١٩٨٠م، وفى سنة ١٩٨٥ عين عميدًا لكلية الدراسات الإسلامية والعربية بالقاهرة وفى ٢٨ أكتوبر ١٩٨٦م صدر قرار جمهورى بتعيين فضيلته مفتيًا للديار المصرية، وقد ظل مفتيًا لمصر لمدة عشر سنوات، وفى ٢١ مارس سنة ١٩٩٦م صدر قرار جمهورى بتعيينه شيخًا للأزهر الشريف.

حياته الأسرية

ويواصل المستشار «عمرو» نجل الإمام الراحل حديثه قائلًا: كان إنسانًا عاديًا للغاية، ومشغولا بحياته الوظيفية والإدارية، لكن ذلك لم يجعله يتغافل عن بيته وأسرته، وقد نشأ يتيمًا للأم، وقامت بتربيته زوجة أبيه، وكانت تحبه مثل أولادها، وله عدد من الإخوة غير الأشقاء، وكانت توصى أبناءها بأن يسيروا على نهجه وتوقعت له شأنًا عظيمًا، وكان يحبها كأمه، وأشقاؤه هم: «على» توفى ودفن فى البقيع أيضًا بعد أداء مناسك الحج، و«رضوان» كان مزارعًا ومقيمًا بسوهاج، و«حسن» كان يعمل فى وزارة الكهرباء، و«حسين» وهو أستاذ فى كلية الهندسة بجامعة الأزهر، و«عطية» و«أحمد»، ولم تكن له شقيقات، وقد تزوج من ابنة عمه، وسافرت معه إلى العراق ثم ليبيا، حتى أن شقيقى الأكبر «أحمد» ولد فى العراق، فقد أنجب سبعة من الأولاد لكن رحل أربعة أبناء منهم هم «محمود» وتوفى فى مدينة «الحمام» عند عودته من ليبيا، حيث تعرض لحادث مرورى، وعمره ٤ سنوات، حيث صدمته السيارة أمام عين والدى، فاحتسبه عند الله وغسله وكفنه وصلى عليه ودفنه فى مدينة الحمام وعفا عن سائق السيارة، فقد كان مؤمنًا بقضاء الله، وأختى الحالية الدكتورة «سناء» وهى أستاذة فى مستشفى الزهراء بجامعة الأزهر و«أحمد» شقيقى الأكبر.

حج القرعة

وعن قصة أدائه الحج ضمن حجاج القرعة قال نجله: كانت توجه له دعوات الحج من المملكة العربية السعودية بحكم منصبه، إلا أنه كان يفضل أن يذهب على نفقته الخاصة، وقبل الوفاة بعام أو أقل، فوجئ الحجاج بصوته يلقى خطبة عرفة، وأكمل مناسك الحج، ثم عاد إلى المدينة المنورة، وكان له صديق يسمى الشريف أنس الكتبى نقيب أشراف المدينة وهو مثل ابنه ويقابله بالمدينة، وهو من نسابة المدينة المنورة، وكان يسير معه فى المدينة بجوار سور مقبرة البقيع ونزل وقال: لقد توسع، فأستأذنه للوقوف لقراءة الفاتحة لأهل البقيع، ثم دمعت عيناه ودعا الله أن يكون من أهله وأن يرزقه الدفن فيه، وتحققت دعوته.

علاقته بالرئيس الأسبق

وعن علاقة الإمام «طنطاوى» بالرئيس الأسبق الراحل حسنى مبارك، قال نجله المستشار «عمرو»: كانت تجمعهما علاقة عادية، بها نوع من التوازن بين كونه رجل دين ورجلًا له منصب سياسى، بحيث لا يطغى جانب على آخر، وكانت عندما تأتى سيرة الرئيس الأسبق يقول عنه إنه محب لوطنه وبلده ومخلص لكنه بشر له ما له وعليه ما عليه، لكن البعض كان يتصور أن الرئيس الأسبق كان يتدخل مثلًا فى رؤية الهلال وهذا ما لم يحدث إطلاقًا، فلم يكن هناك أى نوع من التدخل، فقد كان شيخ الأزهر له نهج ورؤية هى أن هناك لجانًا شرعية ومعها علماء فلك، وكان يقول دائمًا إن الرؤية الشرعية لا تتعارض مع الحسابات الفلكية الصحيحة، فما كان أحد يتدخل فى الرؤية الشرعية إطلاقًا، وفى بداية عهده فى دار الإفتاء كان هناك قانون «الأيلولة» وضريبة التركات، وكانت الدولة تأخذ جزءًا كضريبة من تركة المتوفين، وقد سئل سؤالًا وهو مفتى الديار المصرية، وأفتى بأن الدولة ليست من الورثة الشرعيين، وبناء على ذلك ألغى قانون ضريبة التركات، فقد كان القرار مستقلًا فى مصلحة الدولة والناس وكان متأنيًا فى فكره وقراره، كما أصدر العديد من الفتاوى التى كان لها أثرها فى المجتمع مثل تحريم مصادرة الأموال إلا عن طريق الهيئات القضائية وفتوى تنظيم الأسرة وفتوى نقل الأعضاء وفتوى شهادات الاستثمار وأن التعامل فيها حلال وفتوى التعامل مع البنوك التى تحدد الأرباح وأن هذا التحديد لا مانع شرعًا منه.

هجوم بلا مبرر

سألت نجل الإمام الأكبر الراحل عن هجوم البعض على شيخ الأزهر بسبب لقائه بعض الحاخامات اليهود فى مشيخة الأزهر آنذاك وماذا كان رد فضيلته على هذا الهجوم فقال: بحكم منصبه الإدارى كان لابد من لقائهم باعتباره مسئولًا فى الدولة، فالعاقل من يعرف ماذا قال فضيلة الإمام ورده عليهم قبل أن ينتقده، ولكن كان يترفع عن الكثير من الاتهامات، وقد قال عنه علماء الأمة الكثير فقد كان رسولًا للأزهر فى كل أنحاء العالم، وكان مدافعًا صلبًا عن الإسلام فى مواجهة أعدائه ولعل حسن الخاتمة ترد على من تطاول عليه.

علاقته بأسرته

وعن علاقته بأهله فى صعيد مصر قال نجل الإمام إن والده كان شديد الصلة ودائم الاتصال بهم والعمل على قضاء مصالحهم، وينتهز أى فرصة للذهاب إلى سوهاج للقاء الأهل، وكان لابد من أن يذهب فى العيد القومى لمحافظة سوهاج، وحينما حصل على جائزة الملك فيصل أوقف مبلغها لبناء مجمع أزهرى (ابتدائى، إعدادى، ثانوى) بنين وبنات فى قريته سليم الشرقية بمركز طما بمحافظة سوهاج لنشر العلم الأزهرى وخدمة لأهل بلده للعمل به.

مواقف حاسمة

يعد الشيخ «طنطاوى»- رحمه الله- ثانى شخصية إسلامية بعد الشيخ «الغزالى» تموت فى الرياض وتدفن بالبقيع بجوار صحابة رسول الله، فقد مات الشيخ «الغزالى» أيضًا فى يوم ٩ مارس ١٩٩٦ والشيخ «طنطاوى» فى يوم ١٠ مارس ٢٠١٠، وكانت له مواقف حاسمة وأبرزها حول كيفية نصرة الشعب الفلسطينى والمسجد الأقصى المبارك الذى عانى من مخططات التهويد والهدم، وأنه يجب على الأمة العربية والإسلامية أن تتعاون مع الشعب الفلسطينى وأن تقف إلى جواره حتى يتسنى له نيل حقوقه كاملة، ولعل آخر مواقفه هو نفيه قبول زيارة القدس وهو لا يزال تحت الاحتلال، ونفى موافقته زيارة القدس فى ذكرى الإسراء والمعراج، وأكد أنه لن يقبل بتأشيرة إسرائيلية على جواز سفره بأى حال من الأحوال وأنه لم يدع المسلمين إلى السفر إلى القدس، كما أن الإمام الراحل كان من أنصار حوار أتباع الأديان مهما كانت الظروف، ولم يكن حرصه على حضور مؤتمرات الحوار بين الأديان عابرًا حتى وإن اضطره ذلك لمصافحة شيمون بيريز رئيس وزراء إسرائيل وما تعرض له من هجوم عنيف تسبب فى دخوله المستشفى، ذلك لأنه كان يؤمن دائمًا بضرورة العمل على نشر السلام والتعاون التام بين الأديان والثقافات المختلفة، كما تصدى بمقالات علمية تمت ترجمتها تحت عنوان «حوار هادئ مع بابا الفاتيكان» السابق «بندكت» فنّد فيها كل ما ورد على لسان بابا الفاتيكان فى ذلك الوقت من إساءة للإسلام ولنبيه ولاقت هذه الكتابات قبولًا، كما كان الأزهر أول من تصدى لظاهرة الرسوم المسيئة وقاد حملة قوية للدفاع عن النبى (صلى الله عليه وسلم)، ورفض الإساءة إلى أصحاب الرسول (صلى الله عليه وسلم) وقال: كل من يتعمد أو يصر على الإساءة إلى أحد من أصحاب الرسول (صلى الله عليه وسلم) يكون خارجًا عن الإسلام».

التفسير الوسيط

كان لشيخ الأزهر الراحل العديد من المؤلفات منها «بنو إسرائيل فى القرآن والسنة» و«معاملات البنوك وأحكامها الشرعية» و«أدب الحوار فى الإسلام» و«الاجتهاد فى الأحكام الشرعية» و«الشائعات الكاذبة وكيف حاربها الإسلام» و«الفقه الميسر» و«التفسير الوسيط» ويقول نجل الإمام الراحل عن التفسير الوسيط إنه صدر فى خمسة عشر مجلدًا وأكثر من سبعة آلاف صفحة، وقد طبع هذا التفسير عدة طبعات أولاها عام ١٩٧٢م وقد كتبه فى ١٢ عامًا ليكون مرجعًا فى اختلاف الأئمة وترجيح الأصوب منها، وقد أنجز معظم هذا العمل أثناء إعارته فى السعودية.

علاقته مع «الطيب»

وعن علاقته بالعلماء ورجال الدين قال نجل الإمام الراحل: إن الشيخ «الراوى» كان على على علاقة طيبة مع والدى وكذلك الدكتور عبدالرحمن العدوى، وكانت علاقته بكثير من العلماء طيبة للغاية وهناك مقربون منه جدًا، وكانت هناك مجموعة شخصيات يعتز بها كثيرًا وعلى رأسهم الشيخ «الغزالى» الذى كان معجبًا به جدًا حتى دفن بجواره فى البقيع، كما كان يعتبر الشيخ «جاد الحق» الأب الروحى له، وكذلك إمام الدعاة الشيخ «الشعراوى» الذى كان له رصيد كبير من حب والدى، وكنا حريصين على الذهاب مع والدى أنا وشقيقى خلال لقائه به، أما الإمام الأكبر الشيخ أحمد الطيب فكانت له خصيصة لديه ويعتبره أخاه الأصغر، حتى أننا كنا نتعامل مع الدكتور أحمد الطيب كوالد لنا، وكانت العلاقة طيبة بينهما وكان حريصًا على زيارة والدنا بشكل مستمر بمنزلنا بمدينة نصر.

يوم فى حياة «طنطاوى»

ويضيف نجل الإمام الراحل: إن والده كان يصحو قبل أذان الفجر، ويذهب للصلاة ثم يدخل مكتبه بالمنزل حتى الساعة الثامنة صباحًا، ثم يذهب إلى مكتبه بمشيخة الأزهر حتى الثالثة عصرًا، ليعود بعدها وينام حتى أذان المغرب ليستيقظ ويدخل مكتبته ويظل بها فترة طويلة وكان يجلس للكتابة حتى أنه كان يكتب ما بين (١٥-٢٠) ورقة يوميًا، ثم يجلس بعد صلاة العشاء لقراءة القرآن ويستمع إلى نشرة الأخبار ثم ينام، فكان معظم وقته فى العمل والتأليف، إضافة إلى برامج «حديث الروح» و«حديث الإمام» فى رمضان وتفسير القرآن، وقد عانى فى آخر أيامه من بعض الأمراض العادية، مثل القلب والسكر، لكنه كان يحافظ على طعامه، وقد أصيب بجلطة قبل وفاته بعدة سنوات وشفى منها تمامًا، حتى توفاه الله بالمملكة العربية السعودية، وقد حضرت الجنازة أنا وزوجتى وشقيقى الأكبر «أحمد» وزوجته وأختى الدكتورة «سناء» وزوجها وعمى الحاج «عطية»، وكان السفير المصرى محمود أبو عوف سفير مصر فى الرياض فى استقبالنا وشارك معنا فى الجنازة وقتها.

المال العام

ويختتم المستشار «عمرو» نجل شيخ الأزهر الأسبق قائلًا: إنه استفاد من والده كثيرًا، فكان مثله مثل أى أب ولكن كان محبًا لوطنه وعمله، يخاف مخافة رهيبة على المال العام وأى شىء يتعلق بالدولة، وكان يوميًا يدعو للدولة فى صلاة الفجر «اللهم جنب بلادنا الفتن ما ظهر منها وما بطن» فكان يعنفنا كثيرًا إذا تم إهدار المياه فى الشارع، كما أنه لم يكن يستخدم سيارة العمل فى الذهاب إلى مشاويره الخاصة.

الشيخ «طنطاوى» مع الملك عبدالله العاهل السعودى ود. على جمعة فى أخر صورة له

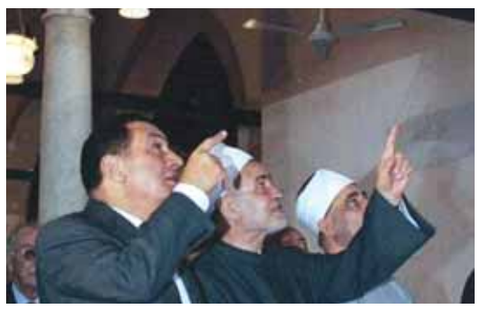

.. ومع الرئيس الأسبق «مبارك» خلال تجديد الأزهر

علاقته مع «مبارك» كانت عادية ويحكمها «التوازن»

د. طنطاوى

برفقة الشيخ الشعراوى ود. أحمد عمر هاشم ود. حمدى زقزوق ود. نصر فريد واصل

المستشار عمرو نجل الإمام الأكبر الراحل مع الزميل صابر رمضان تصوير: محمد فوزي

رفض أحقية الدولة فى «ضريبة التركات»

الإمام الراحل مع البابا شنودة

.. ومع الرئيس الفلسطينى أبو مازن

طنطاوى مع ملك المغرب

الإمام الأكبر محمد سيد طنطاوى خلال زيارة كازاخستان

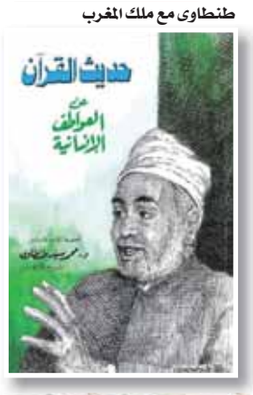

الإمام الراحل د. محمد سيد طنطاوى

نعش الإمام الأكبر الراحل أثناء نزوله من عربة الإسعاف

أقام مشروعات خيرية فى مسقط رأسه «سوهاج»

بأسعار مغرية ومنتجات عالية الجودة

شركات التطوير العقارى تطرق أبواب الخليج لجذب الفوائض الدولارية

السوق العقارى المستفيد النهائى من مليارات شهادات الـ١٨٪ بعوائدها الوفيرة بعد سنة

كتب- الأمير يسرى وياسمين سعيد:

عمليا.. يبدو الحصول على شهادة الـ ١٨٪ التى يتيحها البنك الأهلى وبنك ومصر بمثابة السباق الحقيقى الذى يتكرر يوميًا طمعًا فى الحصول على عوائدها البنكية العالية والمضمونة كاستثمار خال من المخاطرة.

ماليًا...

تتزايد حصيلة شهادات الـ ١٨٪ يوميا بأرقام مليارية بعد أن اخترقت حاجز الـ ٣٠٠ مليار فى غضون ٩ أيام فى ظل اندفاع المواطنين نحو بيع الدولار والذهب والعقارات والتحول للإستثمار فى هذه الشهادات.

استثماريًا... لا صوت يعلو على صوت الشهادات ذات عائد الـ ١٨٪ وفق حسابات استثمارية ترى على سبيل المثال أن بيع أصول عقارية أو أصول ذهبية بنحو ٥ ملايين جنيه واستثمارها فى شهادة الـ ١٨٪ سيعطى عائدا سنويا يقارب المليون جنيه.

وعليه فإن الفوائض المالية تمضى فى اتجاه واحد وهو الأمر الذى جفف منابع السيولة عن أية استثمارات أخرى كالسوق العقارى الذى يعانى عمليا من حالة ركود شديدة هذه الأيام إلا أن هذه الحالة تبدو مؤقتة للأسباب التالية: -

● اتجاه السيولة نحو شهادات الـ ١٨٪ سيتوقف عند قفل باب بيع هذه الشهادات، وبالتالى ستعود جاذبية السوق العقارى مجددا باعتباره مخزنا للقيمة بهامش مخاطرة متدنٍ وعائد استثمارى متنام.

– مليارات شهاداتٍ الـ ١٨٪ حتما سيعودٍ الجزء الكبير منها إلى السوق العقارى بعد سنة بمعنى أنه عند انتهاء أجل شهادات الـ ١٨٪ ستبحث المليارات المستثمرة فيها نحو قنوات استثمارية جديدة على أن يكون السوق العقارى على رأسها.

● بعض مستثمرى شهادات الـ ١٨٪ لن ينتظر البقاء عام كامل فى هذه الشهادات ولكن قد يقرر الخروج بعد ٦ أشهر بالتوجه نحو الاستثمار العقارى كخطوة استباقية تسبق احتمالية ارتفاع الأصول العقارية مع انتهاء أجل شهادات الـ ١٨٪ على قاعدة من زرع مبكرًا حصد مبكرًا على غرار المثل الإنجليزى الطائر المبكر يلتقط الدود.

توجه الصناديق السيادية «الخليجية» صوب مصر يعزز مناخ الاستثمار ويرفع قيم الأصول

أوساط عقارية: كسر حالة الركود قريبًا..

تحسن تدريجى خلال العام الجارى.. وفورة أسعار فى ٢٠٢٣

ووفقًا لأوساط عقارية فإن شركات التطوير العقارى تتوقع تحسنا فى سوق العقارات مع اقفال باب بيع شهادات الـ ١٨٪، على أن يأخذ هذ التحسن اتجاها متناميا خلال العام الجارى قبل أن يتهيأ السوق لما يمكن اعتباره فورة سعرة خلال العام المقبل مع تحرر ما يقارب نصف تريليون جنيه من شهادات الـ ١٨٪.

وبعد انتهاء باب بيع شهادات الـ ١٨٪ سيتحول السوق العقارى إلى منطقة جذب عالية للغاية للفوائض المالية من قبل المصريين العاملين فى الخارج وكذلك المواطنين الخليجيين والعرب والأجانب، على أساس أن تراجع قيمة الجنيه ستجعل أسعار العقارات المصرية جاذبة جدًا لأصحاب الفوائض الدولارية.

وضمن هذا السياق، بدأت شركات التطوير العقارى تخضر لمخاطبة الأسواق الخليجية بمنتجات عقارية عالية الجودة وبأسعار جاذبة للغاية وفق حسابات الدولار والعملات الخليجية الأخرى لتعويض حالة الركود التى تضرب السوق العقارى محليا.

وتشير التوقعات إلى أن موجة معارض عقارية ستشهدها الفترة المقبلة فى أسواق الامارات والكويت والسعودية وقطر لجذب الفوائض المالية سواء كان هذا باستهداف مصريين يعملون فى هذه البلدان أو عبر مخاطبة مواطنى هذه الدول الشقيقة.

وتترقب شركات التطوير العقارى الاستفادة من تدفق استثمارات خليجية، عبر الصناديق السيادية التى بدأت اماراتيا ويتوقع أن تلحقها استثمارات خليجية أخرى صوب شرايين الاقتصاد المصرى، على اعتبار أن هذه الاستثمارات سترفع جاذبية الاقتصاد المصرى وعلى رأسها السوق العقارى.

«سكاى واى للتطوير»: بدء أعمال الحفر بمشروع «بياديجا» فى العاصمة الإدارية

أفادت شركة سكاى واى للتطوير العقارى ببدء أعمال الحفر والتسوية بمشروع «بياديجا» بالعاصمة الإدارية الجديدة، وذلك تمهيدا لبدء التنفيذ الفعلى للإنشاءات بالمشروع خلال الربع الثانى من العام الجارى.

وضمن بيان صحفى صادر عن الشركة قال حسنى الصعيدى، رئيس مجلس إدارة شركة سكاى واى للتطوير العقارى، إن الشركة لديها خطة للإسراع بمعدلات التنفيذ بالمشروع، وذلك للوفاء بالمدة الزمنية المحددة للتنفيذ والتسليم، كما أن سرعة التنفيذ تعد الحل الأمثل لمواجهة ارتفاع تكلفة مواد البناء وتأثيرها على ارتفاع تكلفة التنفيذ. وأوضح أن مشروع «بياديجا» يقع بمنطقة الأبراج بالدوان تاون فى العاصمة الإدارية الجديدة باستثمارات ٧٠٠ مليون جنيه، ويضم المشروع أنشطة إدارى تجارى طبى بمواصفات عالمية، حيث يشمل على أول منطقة «FOOD COURT» معلق فى العاصمة الإدارية.

وأشار إلى أنه سبق أن تم التعاقد مع مكتب الاستشارى الهندسى محمد طلعت «MTA ARCHITECTS» للتصميمات والاستشارات الهندسية استشاريًا هندسيًا عامًا للمشروع، وذلك ضمن خطة تعاقدات الشركة مع الشركات الكبرى المتخصصة بمشروعها وتقديم منتج عقارى متميز بمواصفات وجودة عالمية لعملاء مشروعاتها. وأكد أن العاصمة الإدارية الجديدة تشهد انطلاقة جديدة منذ بدء انتقال المقرات الحكومية إليها، وهو ما يشجع الشركات على الإسراع بمعدلات التنفيذ فى مشروعاتها للاستفادة من تشغيل العاصمة وكذلك سرعة تحقيق عائد استثمارى للمشروعات التجارية والإدارية سواء للمستثمرين أو العملاء.

وأشار إلى أن الشركة لديها خطة توسعية مترابطة، وتقوم بتنفيذها خلال الفترة الحالية عقب إطلاق مشروعها الأول بالعاصمة الإدارية الجديدة، كما تخطط الشركة لجذب استثمارات خليجية لتنفيذ مشروعات جديدة بنظام الشراكة خلال الفترة المقبلة.

«بالم هيلز للتعمير»: صكوك بـ ٣,٢٥١ مليار جنيه بالتعاون مع «ثروة كابيتال»

أعلنت شركة بالم هيلز للتعمير بالتعاون مع ثروة كابيتال («ثروة») وهى شركة تابعة لشركة كونتكت المالية القابضة، عن إتمام إصدارها الأول من صكوك المشاركة والمتوافقة مع أحكام ومبادئ الشريعة الإسلامية القابلة للتداول وغير قابلة للتحويل لأسهم وقابلة للاستهلاك المبكر الجزئى أو الكلى بقيمة ٣,٢٥١ مليار جنيه وبمدة أقصاها ١٠ سنوات، وذلك لتمويل أعمال التشييد والبناء بمشروع باديا بمدينة السادس من أكتوبر.

وقد حصل الإصدار على تصنيف ائتمانى BBB- من شركة الشرق الأوسط للتصنيف الائتمانى وخدمة المستثمرين MERIS. وحصلت شركة بالم هيلز للتعمير وشركتها التابعة بالم للتنمية العمرانية (الشركة المسئولة عن مشروع باديا) على تصنيف ائتمانى BBB+. ويعد هذا الإصدار هو الأول من نوع صكوك المشاركة، حيث تستخدم حصيلة الاكتتاب فى تمويل التكلفة الاستثمارية لمشروع عمرانى متكامل، على أن يتم التمويل على أساس المشاركة فيما بين الشركة المستفيدة والشركة المصدرة. قامت شركة ثروة بدور منظم الإصدار، كما قام بترويج وضمان تغطية الاكتتاب كلا من شركة ثروة، مصر كابيتال، بنك مصر، البنك الأهلى المصرى، البنك العربى الإفريقى الدولى وبنك القاهرة. كما قام مكتب على الدين وشاحى (ALC) بدور المستشار القانونى للإصدار. فيما قام كل من بنك البركة وبنك قناة السويس وبنك الاستثمار العربى بالمشاركة فى تغطية الاكتتاب.

وقال يس منصور، رئيس مجلس إدارة شركة بالم هيلز للتعمير قائلاً: «يسرنى الإعلان عن الإتمام الناجح لهذا الإصدار، وتأمين سبل تمويل بديله لمدينة لباديا، أكبر مشروع بمحفظة مشروعات الشركة على مساحة ١٢,٦ مليون متر مربع بغرب القاهرة. يعتبر الإصدار شهادة قوية على مكانة بالم هيلز للتعمير كشركة رائده، والذى سوف يمهد الطريق لمزيد من التسريع فى وتيرة أعمال التشييد والبناء بمدينة باديا. يعد الإصدار نهجا جديدا ومبتكرا فى سبل التعاون المثمر مع الهيئة العامة للرقابة المالية، والذى سوف يتيح فرصا جيدة للشركات الآخرى العاملة بالقطاع العقارى لاتباع خطانا فى هذا الاسلوب الجديد من التمويل. أود أن أشكر فريق العمل وكل من ساهم فى إنجاح هذه الصفقة».

من جانبه قال سعيد زعتر، الرئيس التنفيذى لكونتكت المالية القابضة قائلاً: «إن دعم القطاع العقارى وشركات التطوير العقارى هو أمر حيوى للاقتصاد المصرى، حيث تعد المشاريع العقارية هى امتداد لقوة الاقتصاد المصرى، إضافة إلى أن القطاع العقارى أحد أهم القطاعات الحيوية فى مصر. لدينا رؤية طويلة المدى فيما يخص القطاع العقارى المصرى من حيث توفير الأدوات التمويلية الأزمة لدعم القطاع على مختلف المستويات، إضافة إلى أننا نسعى إلى توفير جميع الحلول التمويلية الجديدة والمبتكرة لدعم جميع القطاعات الاقتصادية فى مصر».

من ناحيته قال أيمن الصاوى، رئيس القطاع المالى لشركة كونتكت المالية القابضة ورئيس مجلس إدارة ثروة: «سعداء بنجاحنا فى هيكلة وترويج هذا الإصدار الفريد من صكوك المشاركة لشركة بالم هيلز للتعمير والذى يعتبر امتدادا للتعاون المشترك مع الشركة فى استحداث وتنويع أدوات تمويلية جديدة للمجموعة وللقطاع العقارى فى مصر.

عقدت مؤتمرها الأول فى القاهرة تحت شعار الاستدامة وواجهات المبانى

«تكنال» الفرنسية تعود للسوق المصرى

عقدت شركة «تكنال» الفرنسية، التابعة لمجموعة هايدرو العالمية؛ الرائدة فى توفير قطاعات الألومينيوم للأبواب والنوافذ وواجهات المبانى (الحوائط الستائرية) مؤتمرها الخامس على المستوى الإقليمى والأول فى القاهرة تحت عنوان «Technal of World: الاستدامة وواجهات المباني»

وضمن هذا الإطار قال سام روبينسون المدير العام للشرق الأوسط والهند وجنوب شرق آسيا إن المؤتمر يأتى إلى القاهرة بعد دوراته الناجحة فى المنامة ودبى ومسقط والرياض ليكون بمثابة إعلان عن عودة «تكنال» إلى السوق المصرية بقوة، مذكرًا بأن «تكنال» كانت من أوائل الشركات التى ساهمت فى مسيرة البناء المصرية حيث كانت خلف توريد قطاعات الألومنيوم لتنفيذ بعض من أهم الواجهات لمبانى الجمهورية الجديدة وذلك فى القاهرة الجديدة والعاصمة الإدارية والجيزة ومدينة العلمين الجديدة.

من جانبه قال حابى يعقوب، مدير المبيعات لمصر والكويت والإمارات العربية المتحدة أن مصر من أكثر الدول تأثرًا بتغيرات المناخ، ودورها فعال فى المسيرة العالمية لتقليل الانبعاثات عن طريق استخدام مكونات البناء المستدامة، وهو ما شجّع « تكنال» لعقد هذا المؤتمر فى القاهرة لمناقشة وعرض أحدث تكنولوجيات الاستدامة فى صناعة وتصميم واجهات المبانى.

هذا وأعلنت «تكنال» خلال المؤتمر عن إطلاق أحدث منتجاتها بما فى ذلك أول نوافذ وأبواب وواجهات مصنوعة من الألمنيوم المعاد تدويره المعتمد فى العالم بنسبة لاتقل عن ٧٥٪ من المحتوى المعاد تدويره بعد الاستهلاك والذى يساهم بشكل كبير فى خفض الانبعاثات وتوفير استهلاك الطاقة توافقًا مع متطلبات المبانى الخضراء والمستدامة فى المدن الكبرى فى مصر.

شارك فى المؤتمر عدد من المكاتب الهندسية والمعمارية العالمية فى مقدمتها مكتب زها حديد من لندن، ومحمد طلعت–أم تى المعمارى من مصر، وواجهات كولتاى من دبى، وفرونت من الولايات المتحدة بالإضافة إلى المجلس المصرى للمبانى الخضراء والمدن. وعقد المؤتمر برعاية غرفة التجارة والصناعة الفرنسية بمصر CCIFE والجمعية الأمريكية للمعماريين بالقاهرة AIA East Middle وجمعية مصممى الواجهات بالمملكة المتحدة.(CIBSE)

هوم تاون: إيمان صلاح ضمن أفضل ٥٠ سيدة مؤثرة فى السوق المصرى

خلال مؤتمر «الأفضل» والذى يتم خلاله تكريم أفضل ١٠٠ شركة بالسوق المصرى وأفضل ٥٠ امرأة مؤثرة فى السوق المصرى، قامت الوزيرة «هالة السعيد» وزيرة التخطيط والتنمية الاقتصادية، بتكريم دكتورة «إيمان صلاح» نائب رئيس مجلس إدارة شركة «هوم تاون» للتطوير العقارى لدورها الملموس فى السوق المصرى وبالأخص فى شركة هوم تاون للتطوير العقارى، فاستطاعت إيمان خلال فترة وجيزة من وضع بصمة ملموسة داخل الشركة التى بدورها تقوم بتعزيز دور المرأة بشكل كبير فى المجتمع وإيمانها بجهود المرأة ونجاحها فى سوق العمل. وكانت «إيمان صلاح» قد درست فى قسم إدارة الأعمال بالأكاديمية العربية للعلوم والتكنولوجيا وتخصصت فى «Finance»، كما درست علم إدارة الجودة الشاملة الذى يتميز بكونه يصلح تطبيقه على كافة المؤسسات والكيانات بداية من الدول والوزارات والمصانع والمستشفيات والشركات العقارية والتجارية والصناعية وغيرها من الشركات، وحصلت «صلاح» على الـMBA والـ DBA الأكاديمية فى مجال التسويق. ونجحت عام ٢٠١٥ فى تطوير أول كمبوند «Home Second» على الطريق الدولى الساحلى على بعد كيلومترات قليلة من منطقة بلطيم، وقامت بتسويق أول مشروع بالدلتا «دلتا كابيتال» خلال ١٠ أشهر فقط، ثم تنفيذه وتسليمه على أعلى مستوى وجودة بشكل يضمن توفير الرفاهية بشكل كبير، ويعود ذلك بسبب استهدافها محافظات الدلتا بشكل كبير.

وأكد ضياء الدين فرج، رئيس مجلس إدارة شركة هوم تاون للتطوير العقارى، إيمانه بدور المرأة المصرية فى تنمية المجتمع، بالإضافة إلى قدرتها على العمل والإنتاج فى أى مكان تتواجد به.

وأشار إلى الدعم الذى توليه شركة هوم تاون للتطوير العقارى للسيدات العاملات بالشركة فى مختلف القطاعات، فقد أثبتن خلال عملهن بالشركة نجاحات باهرة وقدرة على القيادة والعمل وسط فريق كامل والتنسيق معهم بمنتهى السهولة.

«منصات» تتعاقد مع «إيهاف» لإدارة مشروع Tower Podia

وقعت شركة منصات للاستثمار العقارى عقد شراكة استراتيجى مع شركة «ايهاف–مهندسون استشاريون كاستشارى مسئول عن إدارة مشروع Tower Podia وهو أول مبنى تجارى إدارى طبى موفر للطاقة يتم تنفيذه فى العاصمة الإدارية، بتكلفة استثمارية تصل إلى ٢,٥ مليار جنيه.

ضمن هذا السياق قال المهندس أحمد أمين مسعود، رئيس مجلس إدارة منصات للاستثمار العقارى، إن التعاقد مع شركة «ايهاف» يأتى ضمن الإستراتيجية التى وضعتها الشركة منذ انطلاق أعمالها فى السوق العقارية المصرية، والتى تعتمد بشكل رئيسى على التعاون مع أكبر الشركات العاملة فى مجال التشييد والبناء وإدارة المشروعات فى مصر والعالم العربى، بهدف تقديم منتجات عقارية ذات مواصفات عالمية، توفر وتلبى كافة الخدمات والاحتياجات، وفى نفس الوقت تتمتع بأعلى معايير الجودة.

وأضاف: تعاقدنا مع «إيهاف» لمدة ٤ سنوات كاملة، كاستشارى مسئول عن إدارة المشروع خلال مرحلتى التصميم والتنفيذ، بما فى ذلك الإشراف على سير منظومة العمل مع كافة الأطراف المشاركة فى المشروع من المقاولين والاستشاريين والموردين وغيرهم والتنسيق فيما بينهم.

من جانبه أوضح المهندس طارق بهاء، الرئيس التنفيذى لشركة منصات، أن اختيار «ايهاف» جاء بعد دراسات مطولة عن أكبر الشركات التى تمتلك سمعة وخبرة كبيرة فى هذا المجال، مؤكدا أن هذه هى الطريقة التى تعمل بها منصات دائما، لافتا إلى أن «ايهاف» تتمتع بخبرات وقدرات كبيرة على تنفيذ المهام الموكلة إليها بمنتهى الاحترافية، فضلًا على أن شركة إيهاف هى المُصنّف رقم ١٢ على العالم فى مجال إدارة المشروعات (للشركات الغير أمريكية) طبقًا لتصنيف الـ ENR، بالإضافة إلى أنها تمتلك تاريخا مشرفا وسجل انجازات مميز فى مجال تصميم المشروعات وإدارتها فى عدد كبير من دول العالم العربى من بينها مصر والإمارات والسعودية وقطر وغيرها.

ويعد برج «بوديا» Tower Podia أول مبنى تجارى إدارى طبى موفر للطاقة فى العاصمة الإدارية، يتم تنفيذه بتكلفة استثمارية تصل إلى ٢,٥ مليار جنيه، تم تصميمه وفق أحدث نظم الإنشاءات الحديثة، والتى تعتمد على تكنولوجيات البناء الذكى صديق البيئة، ويصل ارتفاعه إلى ٢٥ طابقًا فوق الأرض، بالإضافة للدور الأرضى وبدروم مكون من ٣ مستويات ومن المقرر الانتهاء من تنفيذه بشكل كامل فى ٢٠٢٥.

بيع ٧٠٪ من المرحلة الأولى لمشروعى «تو تاورز» و«جولدين فيو» بالعاصمة الإدارية

كشفت شركة «HMD» للتطوير العقارى عن الانتهاء من بيع ٧٠٪ من المرحلة الأولى من مشرعى «تو تاورز» و«جولدين فيو» بالعاصمة الإدارية الجديدة، وضمن هذا السياق قال الدكتور ابراهيم عبدالدايم رئيس مجلس الادارة إن الشركة انتهت من بيع وحدات المرحلة الأولى من المشروعين وفق الخطة التسويقية المحددة التى تم تنفيذها من خلال فريق العمل بالتعاون مع شركاء النجاح فى قطاعات مختلفة.

ولفت إلى أن تسويق المرحلة الاولى تم خلال فترة وجيزة منذ طرح المشروعين بالسوق، ما يعكس الاقبال الكبير على العاصمة الإدارية وثقة العملاء فى مشروعات الشركة.

وأشار إلى أن مشروع «تو تاورز»، هو عبارة عن برجين متصلين، الأول طبى فقط ، والثانى إدارى ويخدمهما التجارى فى الأرضى، يقع أمام شركات الادوية مباشرة على مساحة ٢٤٣٢ مترا مربعا، بارتفاع أرضى و١٢ دورا، ويشمل عدد وحدات ٢٣٠ وحدة.

وذكر أن مساحات الوحدات متنوعة تناسب جميع شرائح العملاء، حيث إن مساحات الوحدات الإدارية من ٢٣ مترا حتى ٣٦ بأسعار تنافسية تناسب جميع شرائح العملاء. من جانبه، قال المهندس عبدالله أنور نائب رئيس مجلس الادارة، إن مشروع «جولدين فيو» يقع أمام مسجد مصر، وسوق الذهب ومحطة المونوريل مباشرة على مساحة ٢٧٦٣ مترا مربعا، بارتفاع أرضى و١٠ أدوار متكرر مخصص إدارى، وتجارى يشمل عدد وحدات ١٩٠ وحدة، بمساحات تبدأ من ٣٠ م.

وأكد أن الشركة ملتزمة بسداد أقساط الاراضى فى مواعيدها المقررة، كما تستهدف إنهاء كافة التراخيص اللازمة لبدء إنشاءات مشروعات العاصمة الادارية الجديدة، كما تخطط لضخ ٥٠ مليون جنيه فى الأعمال الإنشائية خلال العام الجارى، على أن تبدأ الانشاءات خلال ٣ شهور.

لازم أتكلم

بقلم:
سامى صبرى

ثغرات فى قانون الأحوال الشخصية

● ٩٧ عاماً، والمرأة المصرية المطلقة تعانى الأمرين من قانون الأحوال الشخصية الذى صدر عام ١٩٢٥، فى ظروف مختلفة تماماً، فلم تكن مصر يومها التعداد السكانى الرهيب، ولا حالات الطلاق يومها أكيم والكيف الذى نراه الآن، وبمرور السنوات، أصبح القانون عبئاً لا يراعى التغيرات المستقبلية، وتطور التركيبة البيئجرافية للمجتمع المصرى، ومرغم ظهور العديد من المشاكل التى وقف القضاة مقيدين فيها بمواد قانونية جامدة، لا تواكب العصر، ولا تساير طبيعة المشكلات الأسرية الحديثة.

● ورغم التعديلات المتعاقبة على القانون فى أعوام ١٩٤٦ و١٩٧٩ و١٩٨٥، ثم صدور قانون الخلع عام ٢٠٠٠ وأخيراً قانون محكمة الأسرة، إلا أن مشاكل الطلاق ونتائجه تتفاقم وصارت خطراً كبيراً على البنية الاجتماعية، وجاءت بجرائم غريبة ودخيلة أبطالها ضحايا الطلاق.

● وهو أن المجتمع المدنى لا يدخر جهداً، فى سبيل تشجيع زيادة حالات الطلاق والوقوف على أسبابه ودوافعه الحقيقية، ووضع حلول واقعية لمشاكله، وضحاياه من الأمهات والأطفال، إلا أن هناك عقبات جمة تقف أمام تلك المحاولات التى تكافح وتناضل من أجل تفتيت صخرة الجمود الفقهى، وإصدار قانون جديد للأحوال الشخصية، ينصف المرأة ويرد للعطلقة كرامتها وحقوقها الطبيعية دون تفريط فى ثوابت الدين.

● هذا ما تناولته ندوة نقاشية ثرية نظمها نادى ليونز جاردن سيتى برئاسة حازم خليل، استضاف خلالها المحامية والحقوقية نهاد أبوالقمصان رئيس المركز المصرى لحقوق المرأة التى كشفت بطريقتها الجميلة الرائعة، وضحايا من الأمهات والأطفال، إلا أن هناك عقبات فاقدة للأمان والاستقرار ومأساة حقيقية، إذا ما كتب عليها القدر أن تفصل وتضيع مسئولة عن تربية وتعليم صغارها حتى ينتقلوا إلى الدبهم، وتجلس هى فى النهاية محرومة منهم.

● فمجرد أن تسقط الولاية عنها وتنتقل إلى الأب أو الجد أو العم، تبحث المطلقة عن هذا العمر عن بيت يؤويها، حيث لا يحق لها السكن فى شقة كتبها باسمه، وهى التى شاركت فى شرائها أحياناً بمالها ودهمها وشبابها، وفى النهاية لا يكون لها سوى الرصيف أو تعود إلى بيت أهلها أو تستأجر غرفة أو شقة تواصل فيها ما تبقى لها فى الحياة.

● حدثت أبوالقمصان عن أهمية الزواج كرباط مقدس أساسه المحبة والمودة، ووصفته بأنه شراكة يتوحد فيه كل طرف فى الآخر دون تسلط أو إرادة منفردة، فإذا ما أراد أحدهم الانفصال وفض الشراكة، يجب أن يكون ذلك بإحسان وإحترام، فالله من رحمة ربنا بنا أنه لدينا أربعة مذاهب دينية، فلماذا لا نأخذ منها مجتمعة مع قليل من التجديد العصرى، ونضع قانوناً متوازناً، يقضى على ظاهرة «الزواج الاستهلاكى» الذى ويجنب المجتمع ويلات الطلاق، ليس من المعقول أن تحكم المرأة بقانون صدر قبل نحو قرن من الزمان وفقاً لمذهب «أبوحنيفة»، مشيرة إلى أنه لو كان فقيه ذلك الزمان موجوداً لجدد فقهه بما يناسب حال المرأة، فهو كما معروف عنه كان إمام المطورين.

● ما لفت انتباهى فعلاً فى الندوة، ذلك الوعى والحوار الراقى بين المشاركين، وقد أتعكس ذلك على طبيعة الأسئلة التى جاءت معبرة عن نبض وحياة المطلقة، وكيف أنقذها قانون الخلع من حياة العبودية فى ظل رجل لا ينفق عليها ولا على أبنائها ويتركها ويتزوج بأخرى ولا يمنحها أدنى الحقوق، فهى بالخلع لا تعود للزوج مرة أخرى، على عكس الزواج الذى له وجهة ثلاث مرات.

● كشف الدكتور الشرقى عن ضرورة أن يكون الطلاق «حضوراً أمام القاضى فى المحكمة وليس غيابياً»، وإذا كانت الزوجة الثانية أداة عقاب للأولى خلف شماعة إباحة التعدد، فلابد أن يقف المشرع وقفة لتقييد هذا التعدد بحيث يكون بعلم الأولى والثانية وبشكل رسمى.

● مطلوب فعلاً رد الزوج المستهتر بكلمة يقولها دون أى اكتراث بما يلحقها من اضرار جسيمة، وإصدار قانون متوازن، متكامل يراعى حقوق كلا الأطراف، لأن كافة التعديلات التى أدخلت على قانون الأحوال الشخصية الحالى، ليست فى صالح «أسرة» المصرية، ولم تصل إلى الحقوق والاحتياجات الحقيقية للمرأة، وإن كانت العالم الصناعى يراعى دوفها فى تحديد أشكال الجوازم والسيارات.

بقلم:
سعاد أبوالنصر

رمضان بلا إسراف

تفصلنا ساعات عن شهر الصوم والمبادرات.. كل عام ومصر والأمة الإسلامية بخير وسلام، وبالرغم مما يبذله الرئيس السيسى فى زيادة الرقعة الزراعية وتوفير الأمن الغذائى إلا أننا مازلنا لا نعى قيمة النعم التى منحنا الله إياها.. فمصر تعد أولى دول العالم المتوفر بها كل أنواع الطعام من لحوم وخضر وفواكه وأيضاً الأعشاب الطبية والنمور وهى نعمة ذكرت بالقرآن الكريم وليسعها كل من له عقل ويفكر وإيمان بقدرها ومكانتها.. وهناك من يرى غلاء بتصاعد مع حرب روسيا وأوكرانيا ولكن بالنسبة لأسعار دول كثيرة علينا أن نحمد الله.. وعلينا أيضاً بالطبقات غير القادرة ومن ما كان يطلق عليها الطبقة المتوسطة فكلاهما مازال يحتاج لدعم بالرغم من تقديم الدولة لها دعماً كبيراً ومتواصلاً.. إن مصر الآن تعم بما حرم منه كبرى الدول الأمريكية والأوروبية وبعض الدول العربية.. وأرى أن أفضل توصل وحمد لله تعالى هو «ترشيد الاستهلاك» ولينا نتعلم من الأزمة الحالية مستهلكين وتجارا.. فالأرز الآن يرتفع سعره جنيها كل أسبوع حتى وصل من ١٠ جنيهات إلى ١٥ جنيها فى المتوسط والقياس ينطبق على كل شىء.. القريب ان الخضر غالية والقمامة تضم أكثر من ٣٠٪ منها مع الفاكهة.. وتم رفع الرغيف السياحى ومازال مكانه فى القمامة محفوظاً وبباع لتجار المواشى كعلف حوانى فهل يعقل هذا؟

إن شهر رمضان المعظم تتنافى رحمانيته وعظمته مع كل هذه التصرفات التى أخشى جزاءها عند الله عز وجل ولدى الفقير الذى كان له حق فيما نشتريه لم نرميه بالقمامة.. ادعو الله عز وجل أن نترجم زيادة الأسعار لادخار بدلاً من تحويلها لفائد. لا يقنع بل يضر وأن نتعامل مع «رمضان ٢٠٢٣» وفوق الإيمان بالصوم بالقلبين وتحفظ بالأجر والاحسنات بدلاً من صحبة الشيطان «ان المبذرين كانوا إخوان الشياطين وكان الشيطان لربه كفوراً».

وكل عام والعالم أجمع أكثر عقلاً وأقل حروباً وصراعاً ونحن كما قالت السيدة زينب رضى الله عنها لدى دخولها مصر ودعت لأبنائها ألا يجوعوا ولا يعطشوا.. رضوان الله عليها..

رجل عالم جليل، رجل منا العالم الجليل والعالم القدير الأستاذ رجائى عطية الذى هز جدران المحاكم بصوته الجهورى القوى.. وزلزل كل سولت له نفسه بمخالفة الشريعة والقانون.. بهدوئه المعهود وعلمه الغزير وأدبه الجم.. وقابل الله سبحانه وتعالى وهو واقف يثبت الحق والعدل بين ابنائه وسدنة القانون الذين.. يجلسون على منصة القضاء والتى شغلها سيدنا أبوبكر الصديق وعمر بن الخطاب عن قبل.. عليه رحمة الله وعوضنا بامثاله وله الرحمة ولأسرته خاص العزاء.

الشعب يريد
samysabry19@gmail.com

مصريون يروون لـ«الوفد» تفاصيل أيام الرعب

عائدون.. من جحيم أوكرانيا

أيام من الرعب عاشها كل المقيمين فى أوكرانيا مع أول شرارات الحرب الروسية - الأوكرانية، فرائحة الموت كانت تحيط بالجميع، ودوى المدافع يزلزل جنبات كل مكان، وقذائف الطائرات تهوى فوق الرؤوس بلا انقطاع، وأصوات طلقات الرصاص تثير الفزع ليلا ونهارا، أجواء القلق والفزع سيطرت على نفوس الجميع، بمن فيهم أبناء الجالية المصرية، فى أوكرانيا، ما دعا الجميع للتفكير فى الهروب من هذا الجحيم فى أسرع وقت وبأى وسيلة، ولم يكن القرار من جحيم الحرب سهلا، فالعمليات العسكرية تزداد اشتعالا، ووسائل النقل اختفت خوفا من الموت الذى يطارد كل من يخرج من المخابئ، وكل الطرق محفوفة بالمخاطر، وكان أمام المصريين، إما البقاء فى أوكرانيا، وانتظار الموت فى أية لحظة، أو الفرار من المدن الأوكرانية مهما كانت المخاطر، وبمساعدة السفارة المصرية فى أوكرانيا استطاع المصريون الوصول الى حدود الدول المجاورة والتواصل مع السلطات الرسمية والعودة الى أرض الوطن سالمين آمنين. فى هذا الملف، التقت «الوفد» بمجموعة من المصريين العائدين من أوكرانيا لمعرفة تفاصيل الساعات الأولى من الحرب الروسية الأوكرانية، وكيف كانت الأوضاع على أرض الواقع، وكواليس رحلة العودة الى مصر، وما ينوى كل منهم القيام به فى مستقبله؛ خاصة أن ٩٠٪ من الجالية المصرية فى أوكرانيا كانوا من الطلاب.

أعد الملف: حمدى أحمد

«نوران»: القذائف دمرت بيتى وجامعتى

مظاهر الدمار والخراب فى جامعة خاركيف بعد القصف الروسى

نوران إيهاب عبدالعزيز، كانت فى مدينة خاركيف شرق أوكرانيا، التى تعد من أوائل المناطق التى تم قصفها مع اندلاع الحرب، وتعرضت المدينة لحصار وضرب شديد منذ ٢٤ فبراير.

وحكت «نوران» تفاصيل ما حدث وقت الضربات العسكرية الروسية، مشيرة إلى أن السفارة المصرية حاولت التواصل معنا، لكن كانت هناك صعوبة شديدة بسبب توقف الطيران والنقل البرى بسبب الضرب، ولذلك طالبتنا السفارة بالتحرك نحو الحدود الغربية سواء رومانيا أو بولندا وبالفعل دخلنا إلى رومانيا.

«بعد بداية القصف يوم ٢٤ فبراير كل شىء تم إلغاؤه، سواء المحاضرات أو المواعيد فى الكلية، وتم ضرب جامعة خاركيف يوم ٢٩ فبراير، لكن لم تكن موجودين فيها»، تقول «نوران».

وأضافت: «خرجنا من مدينة خاركيف أول مارس، وكانت كلها شديداً أثناء السير فى الطرق، سواء فى القطار أو الأتوبيس، حتى وصلنا إلى حدود رومانيا، مشيرة إلى أن الجيران أخبرونا فيما بعد بأن المبنى الذى كنا نسكن فيه تدمر كليا وأصبح مسوياً للأرض.

وأضافت: «رحلة العودة من خاركيف إلى رومانيا كانت شاقة جدا، ولكن بعد الوصول إلى الحدود الرومانية السفارة المصرية تعاملت معنا بشكل جيد جدا وقدمت لنا المساعدات التى نحتاجها».

وأوضحت «نوران»، أنها كانت تدرس الطب فى جامعة خاركيف فى السنة الثالثة، وأن معظم الطلبة المصريين هناك يدرسون الطب والصيدلة والأسنان، مشيرة إلى أن الدراسة هناك ليست بمجموع ٦٠٪ و٧٠٪ كما يقال، ولكن الدراسة فى أوكرانيا تتطلب نسبة بالخفاض المصروفات السنوية التى تصل إلى ثلاثة آلاف دولار أى ٥٠ ألف جنيه مصرى، إضافة إلى خفض تكلفة السكن مقارنة بمصر، ما يعنى أن تكلفة الدراسة فى السنة هناك حوالى ٧٠ ألف جنيه، بينما فى مصر تصل إلى ١٧٠ و١٨٠ ألف جنيه فى بعض الجامعات الخاصة.

وتقول «نوران»: لم يحدث تواصل مع الجامعات الأوكرانية حتى الآن، لأن جامعة خاركيف تدمرت بشكل كلى تقريبا، لأنها كانت ضربها فى الوهلة الأولى للحرب، مشيرة إلى أنهم كانت قريبة على الناحية الثانية فقط قبل السفر لأوكرانيا، واستعلمت عن الإجراءات لتسجيل إليها والدراسة فى جامعاتها من المجلس الأعلى للجامعات وأعطى لنا الموافقة بشكل رسمى.

وأضافت: «لو كان عدد الطلبة المصريين فى أوكرانيا ثلاثة آلاف لن يكون هناك أكثر من ١٠ آدبى والباقى كله علمى عكس ما يقال مؤخرا، كما يتم إجراء اختبار لهم لقياس مستواهم»، موضحة أن مصر أعلنت منذ ٢٠١٩/٢٠١٨ تحديد مستوى الطلاب فى أوكرانيا معتمدة يمكن للطالب المصرى أن يدرس فيها ويعود بعد ذلك لإجراء معادلة تمكنه من الحصول على عضوية نقابة الأطباء وممارسة المهنة.

وأوضحت «نوران» أنها لن تستطيع العودة إلى أوكرانيا بعد الحرب، ولذلك تقدمت بأوراقها إلى وزارة الهجرة وتنتظر إجراء الامتحانات، لكن الصعوبة فيها أنها سوف تختير الطلاب فى مواد ثلاث سنوات خلال امتحان واحد فقط لتحديد المستوى، ولذلك نطالب الحكومة بمخاطبة الجامعات الأوكرانية لمعرفة المواد التى درسها كل طالب بأننا درسنا هذه المواد.

«شروق»: مشيت ٧ كيلومترات هرباً من القصف

شروق عبدالحميد، طالبة مصرية كانت تدرس الطب بأحدى كليات أوكرانيا، وتحديدا فى مدينة خاركيف القريبة من روسيا.

حكت شروق لـ«الوفد»، تفاصيل ما حدث لها ولغيرها من المصريين أثناء الضربات العسكرية الروسية، مشيرة إلى أن الجميع لم يكن يتخيل قيام الحرب على أوكرانيا، وقالت: «فى يوم ٢٤ فبراير فجرا، استيقظنا على أصوات المدافع والقذائف، وكلنا سواء أجانب أو أوكرانيين توجهنا إلى الأسواق لشراء أكبر كمية ممكنة من الطعام والشراب، تحسبا لما قد يحدث فى الحرب».

وأضافت أنه حتى مغادرتها مدينة خاركيف، لم تكن الضربات العسكرية وصلت إلى المنطقة التى كانت تسكن فيها بعد، لكن أصوات المدافع والقنابل كانت تدوى فى كل مكان حولنا وتسمعها بكل وضوح، ثم تتحرك «شروق» وزملاؤها من منزلهم إلا مرتين فقط فى محاولة للوصول إلى محطة القطارات، وخلال إحداهما بدأ الضرب العسكرى عليهم أثناء سيرهم فى الشارع، لكن الجميع نزل إلى محطة مترو للاختباء، حتى تستقر الأوضاع، وبعدها عادوا إلى البيت.

فى المرة الثانية وصلت بالفعل ولكن بعد صعوبة كبيرة بسبب الزحام الشديد للمواطنين من أجل الهرب من المدينة، قائلة «وأحنا فى الشارع كنا نسمع أصوات مدوية للطلقات والقذائف قريبة منا، ولغاية الوقت مد بردو مكناش مصدقين أن فى حرب فعلا وإنها ممكن تكون أعلب نارية مش أكتر، لكن أول ما اتأكدنا أن الحرب فعلا بدأت قررنا إننا نمشى من المدينة».

هى هذا التوقيت، كان هناك تواصل مع السفارة المصرية فى أوكرانيا ورومانيا، والبعض طلب منا التوجه إلى الحدود الرومانية، مؤكدة أن الأوضاع كانت صعبة جدا على أرض الواقع، لكن عندما وصلنا إلى الحدود الرومانية تغير الوضع تماما والسفارة المصرية هناك ساعدتنا جداً».

وكشفت «شروق» تفاصيل رحلة العودة إلى مصر منذ بداية التحرك فى أوكرانيا وصولا إلى الحدود الرومانية ثم مصر أخيرا، مشيرة إلى أن التحرك فى أوكرانيا كان شديد الصعوبة وكل دقيقة كانت تمر علينا تزيدنا رعبا، موضحة أنهم لم يتخذوا قرار التحرك من أوكرانيا قبل بداية القصف لأنهم لم يتوقعوا الحرب، وكذلك الأوراق الروسية لم تكن كاملة معهم، وبالتالى لن يستطيعوا العودة إلى أوكرانيا من جديد.

«لم تحدث إصابات أو وفيات بين المصريين هى هذه الرحلة، لكن رحلة العودة كانت صعبة جدا، لم يكن هناك أى دعم فى أوكرانيا والجميع كان يرفض التحرك بسبب الخوف، انتظرنا فى الشارع ساعتين حتى وافق تاكسى على الذهاب بنا إلى محطة القطار التى كانت مليئة بالبشر الذين يتشاجرون مع بعضهم البعض على أولوية الركوب»، تقول «شروق».

وأضافت: بعدها ركب الطلاب المصريون القطار لمدة ٢٤ ساعة للوصول لأقرب مكان للحدود الرومانية، ثم تجمع عدد من المصريين هناك وركبوا أوتوبيسا حتى يصلوا إلى الحدود، وبالفعل وصلوا إلى منطقة قبل حدود رومانيا بحوالى سبعة كيلومترات واضطروا إلى المشى هذه المسافة.

«أكدت «شروق»، على أن الدخول والخروج إلى الحدود الرومانية كان سهلا ولم يستغرق أكثر من ساعة، وبعدها ساعدتهم إحدى الجمعيات الخيرية بالطعام والشراب والبطاطين، ثم وصل أوتوبيس استصحبهم إلى السفارة المصرية فى رومانيا».

وتقول: «بعد ما وصلنا رومانيا اتجهنا إلى السفارة المصرية وهناك تم تجميع جوازات السفر والأوراق وفى خلال ساعتين أبلغونا أن فى طيارة هتنقلنا على مصر، وبالفعل ذهبنا للمطار وركبنا الطيارة ووصلنا مصر خلال ساعتين ونصف الساعة»، وأوضحت أن الرحلة من خاركيف فى أوكرانيا إلى مصر استغرقت ثلاثة أيام ونصف اليوم، وهذه تعد أقصر مدة استغرقتها رحلة مجموعة مصرية مقارنة بخمسة وعشرة أيام للمجموعات الأخرى.

وأشارت «شروق» إلى أنها كانت فى السنة الأولى من دراسة الطب، وسافرت إلى أوكرانيا بسبب عدم لحاقها بكليات الطب فى مصر من خلال التنسيق، الذى كان «طب بيطرى» لكنها كانت تريد دراسة «طب بشرى».

ولفتت إلى أن الجامعات الأوكرانية تواصلت مع الطلاب المصريين لاستكمال الدراسة أونلاين، وبالفعل بدأت مع بعض السنوات الدراسية، لكن دراسة الطب أونلاين غير مفيدة ولابد من الحضور والدراسة عملياً، ولذلك لم تستكمل معهم الدراسة، كما أن الحرب أثرت بشكل كبير على البنية التحتية فى البلد، وبالتالى لن تستطيع العودة مرة أخرى للجامعة أو تدرس الطب سنت سنوات أونلاين، ولذلك الأفضل لها الالتحاق بالكليات المصرية الخاصة.

وأشارت إلى أنه بعد إعلان وزارة الهجرة عن تلقى طلبات استكمال الدراسة فى مصر، قدمت أوراقها وتنتظر الآن إجراء الامتحان ومعرفة الأماكن الشاغرة فى الجامعات، موضحة أن من أبرز الشروط، شهادة الثانوية العامة والأوراق الخاصة بالطالب بالجامعات الأوكرانية وإثبات الإقامة، مضيفة: «نحنا معانا معظم الوقت لكن أوراق الإقامة مش معانا وممكن مانعرفش تجيبها قريب ودى مشكلة».

وتتمنى «شروق» أن تساعدنا الدولة فى الالتحاق بأحدى كليات الطب البشرى واستكمال الدراسة بسهولة دون إجراءات صعبة أو تعقيدية.

رئيس الجالية:

نجحنا فى إجلاء ٩٠٪ من المصريين

على فاروق، رئيس الجالية المصرية فى أوكرانيا، أكد أنه تم إجلاء ٩٠٪ من أبناء الجالية المصرية فى كافة المدن منذ بداية الحرب الروسية الأوكرانية.

وقال «فاروق»: إن الجهد المبذول كان شاقاً جداً قبل الأزمة أو خلالها، سواء بالتنسيق مع السفارة ووزارة الهجرة وترتيب غرف عمليات أو إجراء حصر للمصريين وإنشاء مجموعات على وسائل التواصل الاجتماعى لكل مدينة والتواصل المستمر معهم خلال الـ٢٤ ساعة.

وأضاف «فاروق» أن إجلاء المصريين تم حسب المتاح فى كل مدينة، فهناك مدن توافر فيها القطار وأخرى أتوبيسات وغيرها سيارات، مؤكدا أن الوضع كان صعباً جداً، لكن الله وفقنا من خلال الخطة التى وضعناها فى إجلاء المصريين خلال ١٥ يوماً.

وأوضح أنه كان هى كثير من الأوقات تعرضنا للخطر والتفتيش المستمر والتحرك هناك وكنا نحاول تعمل الصعوبة أيجاد وسيلة انتقال وطريق آمن أو بديل للسير فيه، كما كان هناك تنسيق كبير مع السفارة المصرية فى أوكرانيا ووزارة الهجرة والسفارات خارج أوكرانيا وتنظيم الحدود واستخراج الأوراق الناقصة لكل مواطن مصرى بسرعة وسهولة.

وتابع: «فضلاً عن الترتيب لاستقبال المصريين على الحدود مع الجانب الآخر وتوفير الأتوبيسات حتى مجىء الطيارات للإجلاء النهائى.. لافتا إلى أن هناك بعض المصريين الذين يرفضون العودة إلى مصر وأما زالوا موجودين فى الدول المجاورة لأوكرانيا، لحين استقرار الأمور لأنهم ليسوا طلابا بل عاملون فى أوكرانيا.

«إبراهيم»: سافرت ٢٦ ساعة للوصول إلى رومانيا

الحدود الرومانية مع أوكرانيا

إبراهيم

إبراهيم العتيانى، كان يدرس الطب البشرى فى جامعة مدينة دنيبرو شرق أوكرانيا فى السنة الرابعة.

حكى «إبراهيم» تفاصيل الساعات الأولى من الحرب على أوكرانيا، مشيرا إلى أنه استيقظ على صوت القذائف والطلقات ودوى المدافع المنطلقة فى اتجاه مطار عسكرى يبعد عن مكان السكن الخاص بهم بسبعة كيلومترات، والطيران يسير فوقنا.

وأضاف أنه فى اليوم الأول والثانى للحرب كانت الأوضاع طبيعية والدراسة مستمرة عكس المدن الأخرى مثل خاركيف وكييف اللتين شهدتا ضرباً عنيفاً، موضحا أن السفارة المصرية أعطت لهم تعليمات بعدم الخروج والتحرك من أماكنهم طالما الأوضاع هادئة.

«لم نكن نتوقع قيام الحرب وأن الأمر لن يمدوا أكثر من مناوشات، هذا ما أكد عليه إبراهيم، الذى قال إنهم رغم ذلك كانوا خائفين، لأن بعض الدول مثل الهند أجلت رعاياها قبل الحرب، ولما سمعنا الضرب كنا مرعوبين.

وتابع: «لسوء الحظ كنت حجزت طائرة للعودة لمصر لكن عندما بدأ الضرب كل شىء تم إلغاؤه، ووقتها زاد الخوف لدينا، لأننا لن نستطيع الخروج من البلد، وتواصلنا مع السفارة التى أبلغتنا بالاستمرار فى نفس التعليمات طالما الأوضاع هادئة».

ويضيف إبراهيم: بعدها بدأنا التفكير فى التحرك من دنيبرو إلى مدينة أصغر، لأن دنيبرو تعد ثالث أكبر مدن أوكرانيا واحتمال كبير يتم ضربها، الذى واصل حديثه بأنه لم توافق أى وسيلة نقل على التحرك معنا من دنيبرو، ومن وافق طلب أموالا خمسة أضعاف ما كانت عليه الأجرة قبل الضرب استغلالا للأزمة.

وأشار إلى أنه بعد القصف بخمسة أيام، فكرنا أن نتحرك للحدود الرومانية، واستغرقت المسافة ٣٦ ساعة بالأتوبيسات، وكانت الأوضاع هادئة فى الطريق بسبب انتشار الكمائن بين كل منطقة وأخرى.

«استمر السفر سبت ساعات أمام المعبر الحدودى بسبب الزحام، وبمجرد دخولنا رومانيا قدمت السفارات هناك لنا كل الدعم الممكن (طعام وشراب وخطوط تليفونات)، حتى وصلنا إلى السفارة المصرية فى العاصمة بوخاريست التى كانت تتواصل معنا منذ دخولنا والسفير بنفسه هو من كان يتواصل معنا».

وأكد أن السفارة المصرية قدمت لهم الطعام والشراب وحجزت لهم فى فنادق، موضحا أنه بعد الوصول إلى رومانيا بيوم حجزنا تذاكر طيران إلى مصر، وبالفعل وصلنا إلى القاهرة بعد رحلة استغرقت ثلاثة أيام من دنيبرو فى أوكرانيا للحدود الرومانية ثم مصر.

وأشار إلى أنه حتى الآن لم يقدم أوراقه فى وزارة الهجرة، لأن الدراسة مع الجامعة الأوكرانية تم استئنافها أونلاين، كما أنهم سيبع جامعات فى أوكرانيا معتمدة يمكن للطالب المصرى أن يدرس فيها ويعود بعد ذلك لإجراء معادلة تمكنه من الحصول على عضوية نقابة الأطباء وممارسة المهنة.

وأوضحت «نوران» أنها لن تستطيع العودة إلى أوكرانيا بعد الحرب، ولذلك تقدمت بأوراقها إلى وزارة الهجرة وتنتظر إجراء الامتحانات، لكن الصعوبة فيها أنها سوف تختير الطلاب فى مواد ثلاث سنوات خلال امتحان واحد فقط لتحديد المستوى، ولذلك نطالب الحكومة بمخاطبة الجامعات الأوكرانية لمعرفة المواد التى درسها كل طالب لتحديد مستواه ونكتب إقرارا على أنفسنا بأننا درسنا هذه المواد.

«محمد»: اختبأنا فى نفق للنجاة من الموت

محمد

محمد فى الكلية مع زملائه

محمد كرم، كان يدرس الطب فى السنة الخامسة بجامعة دونيتسك بمدينة كيروفوجراد، وكان قبل خروجه من مصر فى القسم العلمى بالأزهر، وأوضح «محمد» أنه اختار الدراسة فى الجامعات الأوكرانية، كما أن زملاءه فى أوكرانيا نصحوه بأن الدراسة فيها جيدة.

وحكى «محمد» تفاصيل ما حدث أثناء الضربات العسكرية الروسية وقبلها، مشيراً إلى أنه قبل ضرب روسيا كانت هناك مناوشات وتوقعات بالحرب، ورغم اتخاذ البعض قرار السفر والعودة إلى مصر، إلا أن الجامعات الأوكرانية أخبرتهم بأن الذى سيسافر سيتم فصله بحجة أن الدراسة لم تتوقف بعد.. ويقول: «يوم ٢٤ فبراير صحينا الفجر على أصوات ضرب روسيا للمناطق الأوكرانية حولنا وآخر يوم لنا فى المدينة كان الضرب على بعد ١٠ كيلومترات من منطقة السكن الخاص بنا، ولهذا قررنا يوم ٢٨ فبراير التحرك إلى الحدود الرومانية وبالفعل ركبنا القطار إليها، لأن حدود بولندا كانت شديدة الزحام».

وعن رحلة الوصول إلى الحدود، أكد «محمد» أنها كانت مرهقة جدا، بدأت بركوب سيارة حتى محطة القطار، ثم ٦ ساعات فى القطار للوصول إلى إحدى المدن الأوكرانية، وكان أصحاب الأتوبيسات الأوكرانيون يرفضون التحرك فى هذا الوقت بسبب الخوف من القصف، مضيفا: «قلنا إحنا لو قعدنا هنموت ولو ركبنا أى حاجة احتمال نموت ففررنا نخوض المغامرة وتحركنا فعلاً».

ويضيف: أثناء وجودنا فى محطة القطار تعرضنا لأصعب موقف خلال رحلة العودة إلى مصر، فقد تم إطفاء الأنوار ونزل الجميع إلى نفق تحت المحطة، لأن معلومات بقرب توجيه صورة عسكرية إلى المحطة قد وصلت للمسئولين، ومع الإعلان عن ذلك واستمر وجودنا فى النفق لمدة ساعة لكن لم يحدث ضرب للمحطة وكان من الممكن موت الآلاف فى لحظة.

وأوضح أنه بعد النزول من القطار تعاون معهم شيخ عربى فى مدينة أودبسا، يعمل متطوعا لتوفير الأتوبيسات للوصول إلى الحدود وعبور جماعات الرومانية أيقظتهم بإمكانية استكمال الدراسة فيها، لكن بزيادة ألف دولار عن أوكرانيا.

ويقول إبراهيم: «عندما عدنا إلى مصر وجدنا كليات الطب البشرى الخاصة مرتفعة التكلفة مقارنة بالجامعات الأوكرانية أو الرومانية»، مضيفاً أنه سيكمل التترم الثانى فقط أونلاين مع الجامعة الأوكرانية لأن دراسة الطب لا يصلح إلا العمل التطبيقى، وسيبدأ من إحدى الجامعات الرومانية فى السنة الجديدة.

وأشار إلى أنه كان يتواصل مع الجامعة وإعلانه عند تقديم أوراقه فى شروط وزارة الهجرة، هى أن تحديد المستوى من الممكن أن يجعل الطالب الذى درس أربع سنوات فى أوكرانيا، ينضم إلى السنة الثانية أو الثالثة فى مصر ويضيع عليه سنة أو اثنتين، مطالباً بضرورة تخفيض الشروط والمصاريف حتى لا نعود إلى رومانيا، ونستكمل دراساتنا فى مصر.

واختتم إبراهيم بقوله: «بعدما ننتهى من دراستنا فى أوكرانيا نكون ملزمين بالعودة إلى مصر لإجراء معادلة تمكننا على الانضمام لنقابة الأطباء، لكن دون تكليف أو ممارسة مهنة، وبعدها نختار استكمال الدراسات العليا فى مصر أم فى أوكرانيا، ولذلك نطالب بتخفيف الشروط».

رسالة حب

.. وضاع الحلم

بقلم:
فتوح الشاذلى

الحلم انتهى.. بدلنا فصارى جهدنا لكن اليوم لم يكن كافيا.. وأوجه من كل قلبى امتنانى للاتحاد الكرة المصرى على شرف تدريب المنتخب الوطنى.

بهذه الكلمات انهى كيروش تجربته مع منتخبنا الوطنى وكتب عبارات مقتضبة عكست الحسرة أمام السقطة وضياع حلم التأهل للمونديال.. أصعب ما فى هذه العبارات بدايتها.. «الحلم انتهى.. نعم هذه هى كانت بداية كلماته ونهاية حلمنا.

حصل الرجل على ١٢٧ ألف يورو شهريا، أى ما يعادل ٢.٣ مليون جنيه مع أول كل شهر ويصل هذا المبلغ إلى ٣ ملايين جنيه بعد إضافة نفقات السكن له ولعائلته الأجانب، ورغم ذلك فشل فى تحقيق أى نتائج على الأرض.

خرجنا من كأس الأمم أمام السنغال وضياع حلم المونديال بنفس الطريقة، ونفس السيناريو وأمام نفس الفريق، حتى أصبحنا أمام عقدة جديدة اسمها السنغال دكرتس بعقدة تونس فى الماضى.

وفى رأيى أن كيروش مدرب يحمل سيرة ذاتية قوية وسجل من الانجازات لا يستطيع أن يشكك فيه أحد.

لكن هذا كان فى الماضى، اما الحاضر فالأمر مختلف.. فالرجل «خارج التراث» فلن أن يأتى إلينا.. ولم يعد هو نفس المدرب الذى حقق الانجازات التى تغنى بها الجمهور.. ولم يعرف الذين تعاقدوا معه أنه «خارج التراث» وأن التغنى بالماضى هو شىء من الوهم.. لقد أدركنا ذلك مبكرا وكنا فى «الوفد» أول من كتبنا عن مكان بارز فى الصحيفة الأولى «كيروش فاشل».

وفى رأيى أيضا أن خروجنا صفر أنهاء الأمل فى البطولة الحلم، وهى بطولة كأس العالم فى قطر والفشل فى الفوز ببطولة كأس الأمم.. تلك البطولة التى تقدر بأكبر عدد مرات فوز بها هو أمر يجب أن نتوقف أمامه طويلا.. هذا اذا أردنا أن نبدأ على الطريق الصحيح.

وبداية المصارحة تكون بتحديد أسباب الهزيمة.. فمن الظلم أن نحمل كيروش وحده المسئولية ولا الذين تعاقدوا معه.. ولكنى أرى أن الهزيمة يتحمل مسئوليتها الجميع.. وأنها لم تكن مفصورة على الهزيمة الأخيرة على أرض السنغال.. فالهزيمة بدأت من هنا من القاهرة عندما هزنا بهدف يتيم وأخبرنا الأمال فى تحقيق فوز مريح يضمن لنا الصعود.. وظهرنا منذ الحرب من ضياع البطولة وتمدى أنهم أحرون ووصفوهم بأنهم عواجيز الشر.

الهزيمة بدأت من القاهرة عندما وقعنا عقدا محجما مع كيروش فرض علينا الاستمرار معه.. رغم الهزيمة فى كأس الأمم، ولم نجد أمامنا أى فرصة فى تصحيح الأخطاء والاستعانة بمدرب جديد، يحقق لنا حلم الوصول إلى المونديال وأصبح الرجل مفروضا علينا فى البطولتين لتكون النتيجة واحدة والسيناريو واحدا.

الهزيمة بدأت من القاهرة عندما استقبلنا اللاعبين ومدربهم استقبال الأبطال عند عودتهم من بطولة كأس الأمم رغم هزيمتهم أمام السنغال وضياع البطولة.. احتفلنا باللاعبين ومدربهم وكأنهم حققوا معجزة كروية ونسينا أنهم خسروا بطولة تعودنا على الفوز بها.. القريب أن اللاعبين صدقوا أنفسهم وخرجوا على الفضائيات ووسائل الإعلام المختلفة ليتحدثوا عن معجزاته

الشركة العربية لمنتجات الألبان « أراب ديرى باندا » ش.م.م

القوائم المالية المستقلة عن السنة المنتهية فى ٢١ ديسمبر ٢٠٢١ وتقرير مراقب الحسابات عليها

ArabDairy

الشركة العربية لمنتجات الألبان « أراب ديرى باندا » ش.م.م

رأس المال المرخص به ٥٠٠ مليون جنيه مصرى

رأس المال المصدر ٢٩٠ مليون جنيه مصرى المدفوع ٢٩٠ مليون جنيه مصرى

إخطار دعوة لحضور اجتماع الجمعية العامة العادية للشركة

جلسة رقم (٧٠) بتاريخ يوم الأربعاء الموافق ٢٠٢٢/٠٤/٢٧

يتشرف رئيس مجلس إدارة الشركة بدعوة السادة المساهمين الى اجتماع الجمعية العامة العادية للشركة و الذى تقرر عقده فى تمام الساعة الثانية من بعد ظهر يوم الأربعاء الموافق ٢٠٢٢/٠٤/٢٧، وذلك فى العنوان الكائن فى (المصنع) بسند بيس - مركز القناطر الخيرية - محافظة القليوبية ، **وذلك لمناقشة بنود جدول الأعمال التالى :**

١- التصديق على تقرير مجلس الإدارة عن نشاط ونتائج اعمال الشركة عن السنة المالية المنتهية فى ٢٠٢١/١٢/٣١.
٢- النظر فى تقرير مراقب الحسابات عن القوائم المالية للشركة للسنة المالية المنتهية فى ٢٠٢١/١٢/٣١
٣- التصديق على القوائم المالية للشركة عن السنة المالية المنتهية فى ٢٠٢١/١٢/٣١.
٤- التصديق على تقرير الحوكمة عن السنة المالية المنتهية فى ٢٠٢١/١٢/٣١ وتقرير مراقب الحسابات عنه .
٥- إبراء ذمة واخلاء مسئولية رئيس واعضاء مجلس الأدارة عن السنة المالية المنتهية فى ٢٠٢١/١٢/٣١.
٦- التصديق على التغييرات والتعيينات التى طرأت على مجلس الإدارة خلال السنة المالية المنتهية فى ٢٠٢١/١٢/٣١.
٧- تعيين مراقب حسابات الشركة وتحديد أتعابه عن السنة المالية المنتهية فى ٢٠٢٢/١٢/٣١.
٨- تحديد بدلات حضور ومصروفات الانتقال للسادة أعضاء مجلس الادارة عن جلسات مجلس الإدارة عن السنة المالية المنتهية فى ٢٠٢٢/١٢/٣١ ، واعتماد ما تم صرفه سابقا
٩- النظر فى إبرام عقود معاوضة مع الأطراف ذات العلاقة.
١٠- الموافقة على الترخيص لمجلس الإدارة بالتبرع خلال عام ٢٠٢٢ .

وتوجه عناية سيادتكم لما يلى:

* لكل مساهم الحق فى حضور الجمعية العامة للمساهمين بطريق الأصالة أو الإنابة ويشترط لصحة النيابة ان تكون ثابتة فى توكيل كتابى ، ولا يجوز للمساهم من غير أعضاء مجلس الإدارة أن ينيب عنه احد اعضاء مجلس الإدارة فى حضور الجمعية العامة .
* يجب على المساهمين الذين يرغبون فى حضور اجتماع الجمعية العامة، ان يثبتوا اليهم قيد اوضعوا فى ادارة الشركة الكائن فى المصنع بسند بيس مركز القناطر الخيرية محافظة القليوبية ، قبل انعقاد الجمعية بثلاثة ايام على الأقل ، كشف حساب معتمد برصيد أسهمهم صادر من أحدى شركات إدارة سجلات الأوراق المالية، وان يرفقوا مع هذا الكشف شهادة من شركة إدارة سجلات الأوراق المالية، تثبت لحفظ الحقوق الخاص بهم بتجميد هذا الرصيد لحين انفضاض الجمعية، كما يلتزم المساهم بإحضار صورة من إثبات الشخصية الخاصة به أو من ينيبه .
* كافة المستندات القانونية المتعلقة بالجمعية العامة العادية متوفرة بمقر الشركة ويمكن للمساهمين الاطلاع عليها وفقا للقوانين واللوائح والقواعد المنظمة .
* أى أسئلة تتعلق بجدول الأعمال المعروض على الجمعية العامة يتعين تقديمها كتابيا إلى إدارة الشركة الكائن فى سندبيس – مركز القناطر الخيرية القليوبية ، سواء بالبريد المسجل او بتسليمها باليد مقابل إيصال، وذلك قبل ٣ أيام على الأقل من تاريخ انعقاد الجمعية.

وتفضلوا بقبول فائق الاحترام

رئيس مجلس الإدارة

خالد محمد الطيب

تقرير مراقب الحسابات

إلى السادة / مساهمى الشركة العربية لمنتجات الألبان - أراب ديرى - باندا (شركة مساهمة مصرية)

تقرير عن القوائم المالية المستقلة

راجعنا القوائم المالية المستقلة للشركة العربية لمنتجات الألبان - أراب ديرى - باندا (شركة مساهمة مصرية) والمتمثلة فى المركز المالى المستقل فى ٣١ ديسمبر ٢٠٢١ وكذا القوائم المستقلة للأرباح أو الخسائر والدخل الشامل والتغير فى حقوق الملكية والتدفقات النقدية عن السنة المنتهية فى ذلك التاريخ، وملخص للسياسات المحاسبية الهامة وغيرها من الإيضاحات.

مسئولية الإدارة عن القوائم المالية

هذه القوائم المالية المستقلة مسئولية إدارة الشركة، فالإدارة مسئولة عن إعداد وعرض القوائم المالية عرضاً عادلاً وواضحاً وفقاً لمعايير المحاسبة المصرية وفى ضوء القوانين المصرية السارية، وتتضمن مسئولية الإدارة تصميم وتنفيذ والحفاظ على رقابة داخلية ذات صلة بإعداد وعرض قوائم مالية عرضاً عادلاً وواضحاً خالية من أية تحريفات هامة ومؤثرة سواء ناتجة عن الغش أو الخطأ، كما تتضمن هذه المسئولية اختيار السياسات المحاسبية الملائمة وتطبيقها وعمل التقديرات المحاسبية الملائمة للظروف.

مسئولية مراقب الحسابات

تتحصر مسئوليتنا فى إبداء الرأى على هذه القوائم المالية المستقلة فى ضوء مراجعتنا لها. وقد تمت مراجعتنا وفقاً لمعايير المراجعة المصرية وفى ضوء القوانين المصرية السارية، وتتطلب هذه المعايير منا الالتزام بمتطلبات السلوك المهنى وتخطيط وأداء المراجعة للحصول على تأكد مناسب بأن القوائم المالية المستقلة خالية من أية أخطاء هامة ومؤثرة.

وتتضمن أعمال المراجعة أداء إجراءات للحصول على أدلة مراجعة بشأن القيم والإفصاحات فى القوائم المالية. وتعتمد الإجراءات التى تم اختيارها على الحكم الشخصى للمراقب ويشمل ذلك تقييم مخاطر التحريف الهام والإفصاحات المالية سواء الناتج عن الغش أو الخطأ. ولدى تقييم هذه المخاطر يضع المراقب فى اعتباره الرقابة الداخلية ذات الصلة بقيام الشركة بإعداد القوائم المالية والعرض العادل والواضح لها وذلك لتصميم إجراءات مراجعة مناسبة للظروف، ولكن ليس بغرض إبداء رأى على كفاءة الرقابة الداخلية فى الشركة. وتشمل عملية المراجعة أيضاً تقييم مدى ملائمة السياسات المحاسبية والتقديرات المحاسبية الهامة التى أعدت بمعرفة الإدارة وكذا سلامة العرض الذى قدمت به القوائم المالية المستقلة.

وأننا نرى أن أدلة المراجعة التى قمنا بالحصول عليها كافية ومناسبة وتعد أساساً مناسباً لإبداء رأينا على القوائم المالية المستقلة.

الرأى

ومن رأينا أن القوائم المالية المستقلة المشار إليها أعلاه تعبر بعدالة وبوضوح، فى جميع جوانبها الهامة، عن المركز المالى المستقل للشركة العربية لمنتجات الألبان - أراب ديرى - باندا (شركة مساهمة مصرية) فى ٣١ ديسمبر ٢٠٢١ وعن أدائها المالى المستقل وتدفقاتها النقدية المستقلة عن السنة المنتهية فى ذلك التاريخ وذلك طبقاً لمعايير المحاسبة المصرية وفى ضوء القوانين واللوائح المصرية ذات العلاقة.

تقرير عن المتطلبات القانونية والتنظيمية الأخرى

تمسك الشركة حسابات مالية منتظمة تتضمن كل ما نص القانون ونظام الشركة وجرد وجدت القوائم المالية متفقة مع ما هو وارد بتلك الحسابات. كما تطبق الشركة نظام تكاليف يفى بالغرض منه وقد تم جرد المخزون بمعرفة إدارة الشركة طبقاً للأصول المرعية.

البيانات المالية الواردة بتقرير مجلس الإدارة المعد وفقاً لمتطلبات القانون رقم ١٥٩ لسنة ١٩٨١ ولائحته التنفيذية متفقة مع ما هو وارد بدفاتر الشركة وذلك فى الحدود التى تثبت بها مثل تلك البيانات بالدفاتر.

القاهرة فى: ٢١ مارس ٢٠٢٢

مراقب الحسابات

محمد احمد أبو القاسم

زميل جمعية المحاسبين والمراجعين المصرية

زميل جمعية الضرائب المصرية

س. م. م. (١٧٥٥٣)

سجل الهيئة العامة للرقابة المالية رقم (٣٥٩)

المتحدون للمراجعة و الضرائب

UHY –United

قائمة المركز المالى المستقل فى ٣١ ديسمبر ٢٠٢١

	إيضاح	٣١ ديسمبر ٢٠٢١	معدلة ٣١ ديسمبر ٢٠٢٠
		جنيه مصرى	جنيه مصرى
الأصول			
أصول غير متداولة			
أصول ثابتة	(٣)	٢٩٢,٦٥٢,٢١٩	٢٨٥,٤٨٣,٣٤٢
مشروعات تحت التنفيذ	(٤)	٤٤,٢٩٦,٢٤٣	٤٥,٥٣٦,٨٠٤
أصول غير ملموسة	(٥)	٥١٩,٧٣١	٤٥٦,٨١٢
أصول حق انتفاع	(١-١٧)	٢,٨٣٦,٩٤٥	٢,٣٠٦,٥٠١
استثمارات فى شركات تابعة	(٦)	٣,٢٥٠,٠٠٣	٣,٢٥٠,٠٠٣
إجمالى الأصول غير المتداولة		٣٤٣,٥٥٥,١٩٣	٣٣٧,٠٦٣,٣٦٢
أصول متداولة			
مخزون	(٧)	٣٣٨,٣٠١,٦٨٣	٢٥٣,٤٢٤,٦٥٩
عملاء وأوراق قبض ومدينون آخرون	(٨)	٤٧٩,٢٣٠,٥٧٢	٤٣١,٤٠٣,٨٩٤
نقدية بالصندوق ولدى البنوك	(٩)	٩٨,١٨٥,٠٦٧	٣٣,٨٦٥,٠٦٧
إجمالى الأصول المتداولة		٨٥٥,٦٦٣,٣٤٢	٧١٨,٦٣٣,٦٢٠
إجمالى الأصول		١,١٩٩,٢١٨,٥٣٥	١,٠٥٥,٧٥٦,٩٢٧
حقوق الملكية والالتزامات			
حقوق الملكية			
رأس المال المدفوع	(١٠)	١٦٠,٠٠٠,٠٠٠	١٦٠,٠٠٠,٠٠٠
السلف تحت حساب زيادة رأس المال	(٢٦)	١٢١,٢١٨,٨٧٤	١٢٥,٣٣٨,٠٥٤
احتياطى قانونى		١٢,٤١٢,٢٥٨	١٢,٤١٢,٢٥٨
(خسائر متراكمة)		(٦٠,١٦٤,٧٣٦)	(١٢,٣١٢,٥٧٣)
(خسائر) العام		(٥٣,٣٣٩,٤٩٤)	(٤٧,٠٠٧,٥٠٣)
إجمالى حقوق الملكية		١٨٠,٤٢٧,٨٠٢	١١٢,٠٩٣,١٨٤
الالتزامات			
التزامات غير متداولة			
المساهمين - أرصدة دائنة	(٣٦)	-	٣٦,٩٧٣,٤١٠
الجزء غير المتداول من قرض متوسط الأجل	(١١)	-	٩,٧٧٥,١٣٦
التزامات ضريبية مؤجلة		٢٠,٨٩٠	٢٠,٨٩٠
التزامات عقود تأجير وتوريق	(١٢)	١٢,٦٦٠,٢٦٤	١٨,٤٠٩,٤٧٩
إجمالى الالتزامات غير المتداولة		٢١٠,٥٩٧,٩٦٣	١٢٤,٢٧٣,٨١٨
التزامات متداولة			
مخصصات		١٧٨,٨٦٠	١٧٨,٨٦٠
تسهيلات ائتمانية	(١٣)	٤٦٩,٣٧٢,٦٣٥	٤٩٨,٣٧٢,٦٣٥
قرض قصير الأجل	(١٤)	٢٦٩,٣٥٢,١٧٦	٢٥٩,٣٥٢,١٧٦
الجزء المتداول من القرض متوسط الأجل	(١١)	٩,٧٩٨,١٠٣	٨,٠٠٠,٠٠٠
موردون وأوراق دفع ودائنون آخرون		٢٠٨,٥٩٠,٩٨١	١٢,٥٥٢,٧٩٣
الجزء المتداول من التزامات عقود تأجير وتوريق	(١-١٧)	١٧,٠٤٦,٦٢٥	١٢,٠٦٦,٦٢٥
إجمالى التزامات متداولة		٧٤٤,٣٨٢,٠٣٥	٧٦٦,٧٩١,٠٣٠
إجمالى الالتزامات		٩٥٤,٩٩٠,٨٩٨	٩٠٦,٦٣٢,٦٤٨
إجمالى حقوق الملكية والالتزامات		١,١٩٩,٢١٨,٥٣٥	١,٠٥٥,٧٥٦,٩٢٧

- الإيضاحات المرفقة من الإيضاح (١) حتى (٣٠) جزء لا يتجزأ من القوائم المالية المستقلة.
- تقرير مراقب الحسابات مرفق.

العضو المنتدب

أحمد عبدالمنعم العليمى

رئيس مجلس الإدارة

خالد محمد الطيب

قائمة الأرباح أو الخسائر المستقلة عن السنة المنتهية فى ٣١ ديسمبر ٢٠٢١

	إيضاح	٣١ ديسمبر ٢٠٢١	معدلة ٣١ ديسمبر ٢٠٢٠
		جنيه مصرى	جنيه مصرى
المبيعات	(١٨)	١,٢٢٣,٧٨٤,١٠٢	١,٢٨٤,٢٩٦,٥٦٢
تكلفة المبيعات	(١٩)	(١,٠٤٣,٥٣٨,٢٨٤)	(١,٠٨٦,٥٩٥,٠٢٤)
مجمل الربح		١٩٩,١٩٥,٨١٧	١٩٧,٦٤٦,٥٣٨
مصروفات بيع وتوزيع	(٢٠)	(١٠٧,٣٧٠,٧٥٦)	(١٤٦,٠٥٨,١٧١)
مصروفات تسويقية	(٢١)	(٢١,٣٣٣,٧٠٤)	(١٨,٧١١,٤١٠)
مصروفات عمومية وإدارية	(٢٢)	(٥٢,٠٠٨,٦٦٦)	(٤٧,٨٧٤,٠٩٥)
إيرادات أخرى	(٢٣)	١,٧٠٢,٢٣٢	٦١٠,٠٨٤
إيرادات حصص أعضاء مجلس الإدارة		١,٤٦٦,٧٩٣	١,٥٧٧,٥٢٢
بدلات حضور أعضاء مجلس الإدارة		(٣٢٥,٠٠٠)	(٢٠٧,٠٠٠)
الخسائر الائتمانية المتوقعة فى أرصدة العملاء	(٨)	(٢,٢٢٥,٨٨٧)	-
مخصصات انتفى الغرض منها	(١٣)	-	١٤,٠٠٠,٠٠٠
فروق تقييم عملة		١٩٦,٠٢٤	(٣٩٠,٣٦٦)
(خسائر) أرباح التشغيل		(٣٩٠,٢٤٩)	٣,٣١٥,٢٦١
مصروفات تمويلية		(٥٨,٢٥٨,١٨٣)	(٥٩,٥٣٣,١٨٠)
فوائد دائنة		٥٥٩,٦٧٣	٧٩٠,٧٦٦
(خسائر) العام قبل ضرائب الدخل		(٥٨,٠٩٨,٧٥٩)	(٥٥,٢٤٧,١٠٣)
ضرائب الدخل	(١٢)	٤,٧٩٤,٦٦٥	٤,٤١٩,٦٠١
(خسائر) العام		(٥٣,٣٣٩,٤٩٤)	(٤٧,٠٠٧,٥٠٣)
نصيب السهم فى (الخسائر)	(٢٣)	(٠,٣٣٣)	(٠,٢٩٤)

- الإيضاحات المرفقة من الإيضاح (١) حتى (٣٠) جزء لا يتجزأ من القوائم المالية المستقلة

قائمة الدخل الشامل المستقل فى ٣١ ديسمبر ٢٠٢١

	٣١ ديسمبر ٢٠٢١	معدلة ٣١ ديسمبر ٢٠٢٠
	جنيه مصرى	جنيه مصرى
(خسائر) العام	(٥٣,٣٣٩,٤٩٤)	(٤٧,٠٠٧,٥٠٣)
بنود الدخل الشامل الآخر	-	-
إجمالى الدخل الشامل عن العام	(٥٣,٣٣٩,٤٩٤)	(٤٧,٠٠٧,٥٠٣)

- الإيضاحات المرفقة من الإيضاح (١) حتى (٣٠) جزء لا يتجزأ من القوائم المالية المستقلة

قائمة التغير فى حقوق الملكية المستقلة عن السنة المنتهية فى ٣١ ديسمبر ٢٠٢١

	رأس المال المدفوع	السلف تحت حساب زيادة رأس المال	احتياطى قانونى	(خسائر متراكمة)	(خسائر) العام	الإجمالى
	جنيه مصرى	جنيه مصرى	جنيه مصرى	جنيه مصرى	جنيه مصرى	جنيه مصرى
الرصيد فى ١ يناير ٢٠٢١ (معدل)	١٦٠,٠٠٠,٠٠٠	-	١٢,٤١٢,٢٥٨	(١٢,٣١٢,٥٧٣)	(٤٧,٠٠٧,٥٠٣)	١١٢,٠٩٣,١٨٤
تسويات على الخسائر المتراكمة *	-	-	-	١٥٥,٣٣٨	-	١٥٥,٣٣٨
المحول الى (خسائر متراكمة)	-	-	-	(٤٧,٠٠٧,٥٠٣)	٤٧,٠٠٧,٥٠٣	-
السلف تحت حساب زيادة رأس المال	-	١٢١,٢١٨,٨٧٤	-	-	-	١٢١,٢١٨,٨٧٤
(خسائر العام)	-	-	-	(٥٣,٣٣٩,٤٩٤)	(٥٣,٣٣٩,٤٩٤)	(٥٣,٣٣٩,٤٩٤)
الرصيد فى ٣١ ديسمبر ٢٠٢١	١٦٠,٠٠٠,٠٠٠	١٢١,٢١٨,٨٧٤	١٢,٤١٢,٢٥٨	(٦٠,١٦٤,٧٣٦)	(٥٣,٣٣٩,٤٩٤)	١٨٠,٤٢٧,٨٠٢
الرصيد فى ١ يناير ٢٠٢٠	١٦٠,٠٠٠,٠٠٠	٩,٧٩٨,١٥٢	١٢,٤١٢,٢٥٨	(٢٩,٥٩٨,١٠٤)	٢٣,٢٥١,٤٩١	١٧٣,٨٦٠,٨٠٠
المحول الى (خسائر متراكمة)	-	-	-	٢٠,٨٩٣,٢٤٥	(٢٣,٢٥١,٤٩١)	(٢,٣٥٨,٢٤٦)
توزيعات أرباح - جمعية العاملين	-	-	-	(٤,٥٥١,٢١٤)	-	(٤,٥٥١,٢١٤)
* (خسائر العام) (معدلة)	-	-	-	-	(٤٧,٠٠٧,٥٠٣)	(٤٧,٠٠٧,٥٠٣)
الرصيد فى ٣١ ديسمبر ٢٠٢٠ (معدل)	١٦٠,٠٠٠,٠٠٠	١٢٥,٣٣٨,٠٥٤	١٢,٤١٢,٢٥٨	(١٢,٣١٢,٥٧٣)	(٤٧,٠٠٧,٥٠٣)	١١٢,٠٩٣,١٨٤

* تم تعديل بعض ارقام المقارنة لإثبات اثر اخطاء عن سنوات سابقة أدت الى تسويات على قيمة العملاء وإوراق القبض ومدينون آخرون و موردون وإوراق دفع ودائنون آخرون ايضاح (٣٠)
** تتمثل تلك التسويات فى قيمة التأثير الناتج عن تطبيق معيار (٤٩) الخاص بالتأجير (إيضاح ١٧).
- الإيضاحات المرفقة من الإيضاح (١) حتى (٣٠) جزء لا يتجزأ من القوائم المالية المستقلة

قائمة التدفقات النقدية المستقلةعن السنة المنتهية فى ٣١ ديسمبر ٢٠٢١

	إيضاح	٣١ ديسمبر ٢٠٢١	معدلة ٣١ ديسمبر ٢٠٢٠
		جنيه مصرى	جنيه مصرى
التدفقات النقدية من أنشطة التشغيل			
(خسائر) العام قبل ضرائب الدخل		(٥٨,٠٩٨,٧٥٩)	(٥٥,٢٤٧,١٠٣)
إهلاك الأصول الثابتة	(٣)	١٩,١٣١,٩٤٢	١٦,٧٥١,٩١٢
استهلاك الأصول حق انتفاع	(١٧)	٩٩٣,٣٩٤	٦٤٤,٧٥٠
استهلاك الأصول غير الملموسة	(٥)	٢٢٥,٢٨٠	٢٤٣,٨٤٤
أرباح بيع أصول ثابتة	(٣)	(١,٧٠٣,٢٢٥)	(٦١٠,٠٨٤)
الخسائر الائتمانية المتوقعة فى أرصدة العملاء	(٨)	٢,٢٢٥,٨٨٧	-
مخصصات انتفى الغرض منها	(١٣)	-	(١٤,٠٠٠,٠٠٠)
فوائد دائنة		(٥٥٩,٦٧٣)	(٧٩٠,٧٦٦)
مصروفات تمويلية		٥٨,٢٥٨,١٨٣	٥٩,٥٣٣,١٨٠
أرباح التشغيل قبل التغيرات فى رأس المال العامل		٢٠,٦١٢,٠٢٠	٥٤,٥٦٥,٢٣٣
التغير فى المخزون	(٧)	١٥,١٣٣,٢٧٧	(٤٦,٦٩٧,٠٦٣)
التغير فى العملاء وأوراق القبض ومدينون آخرون	(٨)	(٤٠,٠٤٣,٧٢٥)	(٢٤,١٥١,٤٣٨)
التغير فى موردين وأوراق الدفع ودائنون آخرون	(١٦)	٢٥,٦٠٦,٢٩٤	(٧,٨٣١,٨٤٧)
صافى التدفقات النقدية الناتجة من (المستخدمة فى) أنشطة التشغيل		٢٠,٨٩٩,٨٣٦	(٣٣,٢٤٤,٥٨٥)
التدفقات النقدية من أنشطة الاستثمار			
مدفوعات لشراء أصول ثابتة	(٣)	(١٠,٤٨٢,١٩٦)	(١٣,٥١١,٦٩٦)
مدفوعات من بيع أصول ثابتة	(٣)	١,٧١٨,٠٧٩	٦٤١,٧١٩
مدفوعات لشراء أصول غير ملموسة	(٥)	(٣٨٨,١٩٩)	(١٣٣,٥٠٥)
مدفوعات فى استثمارات فى شركات تابعة		(١,٠٠٠,٠٠٣)	-
مدفوعات فى مشروعات تحت التنفيذ	(٤)	(١٤,٥٥٨,٢١٩)	(٣٣,٢٤٨,٧٣٦)
فوائد دائنة محصلة		٥٥٩,٦٧٣	٧٩٠,٧٦٦
صافى التدفقات النقدية (المستخدمة فى) أنشطة الاستثمار		(٢٣,٧٥٢,٧٠٢)	(٤٥,٥٤١,١٣٥)
التدفقات النقدية من أنشطة التمويل			
توزيعات أرباح مدفوعة		(٤,٥٥١,٢١٤)	-
تسهيلات ائتمانية	(١٤)	(٢٩,٠١٩,٤٥٩)	(١٨٠,٣٣٣,٥٣٩)
مقبوضات من المساهمين تحت حساب الزيادة فى رأس المال		٨٤,٢٥٥,٤٦٤	٥,٠٠٠,٠٠٠
مدفوعات فى الالتزامات طويلة الأجل		(٢٠,٨٩٠)	(٣٦٨,٦٩٢)
مقبوضات من شركات تأجير		٩٦,٦٥٠,٠٠٠	٢,٥٨٨,٨٣٤
مدفوعات فى عقود تأجير وتوريق		(١٤,٢٢٧,٨٦٥)	-
مدفوعات فى القروض	(١٥)	(١٤,٥٧١,٤٠٠)	(٢,٨٤٨,٦٦٥)
مصروفات تمويلية مدفوعة		(٥٨,٢٨٢,٠٩٦)	(٦٠,٦٨٢,٠٩٦)
صافى التدفقات النقدية الناتجة من أنشطة التمويل		٦٦,٦٦١,٦٠٤	١١٥,٢٧٣,١٣٥
صافى التغير فى النقدية وما فى حكمها - خلال العام		٦٤,٢٩٥,٧٣٨	(٣,٥١٢,٥٥٨)
النقدية وما فى حكمها - أول العام	(٩)	٣٣,٥٥٠,٦٢٠	٣٧,٧٨٨,٦٦٤
النقدية وما فى حكمها - آخر العام	(٩)	٩٨,٥٤٥,٥٥٨	٣٣,٥٥٠,٦٢٠

- الإيضاحات المرفقة من الإيضاح (١) حتى (٣٠) جزء لا يتجزأ من القوائم المالية المستقلة

الإيضاحات المتممة للقوائم المالية المستقلة عن السنة المنتهية فى ٣١ ديسمبر ٢٠٢١

نبذة عن الشركة

تأسست الشركة العربية لمنتجات الألبان - أراب ديرى - باندا (شركة مساهمة مصرية) فى ٩ يونيو ١٩٨٥ طبقاً لأحكام قانون الاستثمار رقم ٤٣ لسنة ١٩٧٤ ولائحته التنفيذية على أن تكون مدة الشركة خمسة وعشرون عاما تبدأ من تاريخ إشهارها التأسيسية الاعتبارية. وقد تم مد أجل الشركة خمسة وعشرون عاما تبدأ من انتهاء الفترة السابقة فى ٩ سبتمبر ٢٠١٠.
تم تسجيل الشركة بالسجل التجارى تحت رقم ١٥١١٠٧ بتاريخ ١٥ يونيو ٢٠٠٢.
عنوان الشركة المسجل هو سندبيس – مركز القناطر الخيرية - القليوبية.
يتمثل غرض الشركة فى إنتاج جميع منتجات الألبان وكافة أنواع الجبن.
أسهم الشركة مقيدة بالبورصة المصرية.
الشركة القابضة الأم هى شركة جدوى للتنمية الصناعية (شركة مساهمة مصرية) والناتجة عن عملية تقسيم شركة أسباير كابيتال القابضة للاستثمارات المالية (الشركة الأم) (بايونيرز القابضة للاستثمارات المالية - سابقا).
تم اعتماد القوائم المالية المستقلة للشركة عن السنة المنتهية فى ٣١ ديسمبر ٢٠٢١ طبقاً لقرار مجلس الإدارة المنعقد ٢١ مارس ٢٠٢٢.

١ - أهم السياسات المحاسبية

١-١ أسس إعداد القوائم المالية: يتم إعداد القوائم المالية وفقاً لفرض الاستمرارية ومبدأ التكلفة التاريخية.
التوافق مع معايير المحاسبة: تم إعداد القوائم المالية للشركة وفقاً لمعايير المحاسبة المصرية والقوانين واللوائح السارية.
١-٢ التغيرات فى السياسات المحاسبية : السياسات المحاسبية المطبقة هذه العام متفقة مع تلك السياسات التى طبقت فى العام السابق، فيما عدا التغيرات فى السياسات المحاسبية الجديدة الناتجة عن تطبيق معايير (٤٧) و (٤٨) و (٤٩).
فيما يلى ملخص للتغيرات الرئيسية فى السياسات المحاسبية للشركة الناتجة عن تطبيق معيار المحاسبة المصرى رقم ٤٧ الأدوات المالية:
الأدوات المالية
أ- الاعتراف الأولى: يجب على المنشأة أن تعترف بأصل مالى أو التزام مالى فى قائمة المركز المالى فقط عندما تصبح المنشأة طرفا فى الأحكام التعاقدية للأداة المالية.
يتم قياس الأصل المالى أو الالتزام المالى عند الاعتراف الأولى بالقيمة العادلة وذلك بالنسبة للأصول والالتزامات المالية التى يتم تصنيفها كأصول مالية أو التزامات مالية بالقيمة العادلة من خلال الأرباح أو الخسائر.
بالنسبة للأصول المالية التى يتم تصنيفها كأصول مالية بالقيمة العادلة من خلال الدخل الشامل والأصول المالية بالتكلفة المستهلكة يتم قياسها عند الاعتراف الأولى بالقيمة العادلة مضافا اليها تكاليف المعاملة.
بالنسبة للإلتزامات المالية التى يتم تصنيفها بالتكلفة المستهلكة يتم قياسها عند الاعتراف الأولى بالقيمة العادلة مخصوما منها تكاليف المعاملة.
أ- التصنيف والقياس للأصول المالية والالتزامات المالية
يحتوى معيار المحاسبة المصرى رقم ٤٧ ، الأدوات المالية ، على ثلاث فئات أساسية للأصول المالية على اساس القياس الاحق لها كالاتى:
❖ أصول مالية مقاسة بالتكلفة المستهلكة
❖ أصول مالية بالقيمة العادلة من خلال الدخل الشامل الاخر
❖ أصول مالية بالقيمة العادلة من خلال الأرباح أو الخسائر.
ويعتمد تصنيف الأصول المالية بشكل عام بموجب معيار المحاسبة المصرى رقم ٤٧ ، الأدوات المالية ، على نموذج الأعمال الذى بموجبه يتم إدارة الأصل المالى وكذلك خصائص التدفقات النقدية التعاقدية للأصل المالى.
يتم تصنيف الأصول المالية على انها مصنفة: بالتكلفة المستهلكة، او القيمة العادلة من خلال الدخل الشامل الاخر او القيمة العادلة من خلال الأرباح أو الخسائر.
ويتم تصنيف الأصول المالية طبقا لنموذج الأعمال الذى تدار به تلك الأصول المالية وتدفقاتها النقدية التعاقدية.
يتم قياس الأصل المالى بالتكلفة المستهلكة إذا استوفى الشرطين التاليين ولم يقاس بالقيمة العادلة من خلال الأرباح أو الخسائر.
❖ يتم الاحتفاظ بالأصل ضمن نموذج عمل يهدف الى الاحتفاظ بالأصول لتحصيل تدفقات نقدية تعاقدية.
❖ بناءا عن الشروط التعاقدية للأصول المالية تدفقات نقدية فى توازيح محددة والتى تكون فقط مدفوعات اصل وفائدة على المبلغ الأصلى مستحق السداد.
يتم قياس ادوات الدين بالقيمة العادلة من خلال بنود الدخل الشامل الأخر فقط فى حال استوفت الشرطين التاليين ولم تقاس بالقيمة العادلة من خلال الأرباح والخسائر:
❖ يتم الاحتفاظ بالأصل ضمن نموذج عمل يكون هدفه قد تحقق من خلال تحصيل التدفقات النقدية التعاقدية وبيع الأصول المالية
❖ بناءا عن الشروط التعاقدية للأصول المالية تدفقات نقدية فى توازيح محددة والتى تكون فقط مدفوعات اصل وفائدة على المبلغ الأصلى مستحق السداد.
يجب ان يتم قياس الأصل المالى بالقيمة العادلة من خلال الأرباح أو الخسائر ما لم يتم قياسه بالتكلفة المستهلكة أو بالقيمة العادلة من خلال الدخل الشامل.
يمكن للمنشأة ان تخصص بشكل غير قابل للإلغاء اصلا ماليا على انه يقاس بالقيمة العادلة من خلال الأرباح أو الخسائر اذا كان القيام بذلك يزيل أو يقلص بشكل جوهرى - عدم الثبات فى القياس أو الاعتراف.
يجب على المنشأة أن تبوب جميع الإلتزامات المالية على انها يتم قياسها - لاحقا بالتكلفة المستهلكة: باستثناء ما يلى:
❖ الالتزامات المالية بالقيمة العادلة من خلال الأرباح أو الخسائر يجب ان يتم قياس مثل هذه الالتزامات بما فى ذلك المشتقات التى تمثل التزامات لاحقا بالقيمة العادلة.
❖ الالتزامات المالية التى تنشأ عندما لا يتأهل تحويل اصل مالى للاستبعاد من الدفاتر أو عندما يتطبق منهج التدخل المستمر. بما يتوافق مع معايير المحاسبة المصرية على قياس مثل تلك الالتزامات المالية.
❖ عقود الضمان المالى. بعد الاعتراف الأولى يجب على مصدر مثل ذلك العقد بما يتوافق مع معايير المحاسبة المصرية ان يقيسه لاحقا بأى المبلغين التاليين اكبر:
أ. مبلغ خسارة الذى يتم تحديده وفقا لمعايير المحاسبة المصرية.
ب. المبلغ المجمع للدخل الذى يتم الاعتراف به وفقا لمبادئ معيار المحاسبة المصرية رقم (٤٨).
❖ الإرتباطات بتقديم قرض بمعدل فائدة اقل من سعر السوق. يجب على مصدر مثل ذلك الإرتباط بما يتوافق مع معايير المحاسبة المصرية ان يقيسه لاحقا بأى المبلغين اكبر:
أ. مبلغ خسارة الاضمحلال الذى يتم تحديده وفقا لمعيار المحاسبة المصرية.
ب. المبلغ الذى تم الاعتراف به - بشكل اولى مطروحا منه، حينما يكون مناسبا، المبلغ المجمع للدخل الذى يتم الاعتراف به وفقا لمبادئ معيار المحاسبة المصرى رقم (٤٨).
❖ المقابل المحتمل الذى تم الاعتراف به من قبل المنشأة المشتروة ضمن تجميع اعمال ينطبق عليه معيار المحاسبة المصرى رقم (٢٩) . يجب ان يتم القياس اللاحق لمثل هذا المقابل المحتمل بالقيمة العادلة مع الاعتراف بالتغيرات ضمن الأرباح أو الخسائر.
يعتمد نموذج - الخسارة الائتمانية المتوقعة. على ما اذا كانت زيادة جوهرية فى مخاطر الائتمان. وتقويم ما اذا كانت هناك زيادة جوهرية فى مخاطر الائتمان. وتقويم ما اذا كانت هناك زيادة جوهرية فى مخاطر الائتمان فيتم مقارنة مخاطر الاخفاق فى السداد كما فى تاريخ إعداد القوائم المالية المستقلة مع مخاطر الاخفاق فى السداد كما فى تاريخ الإثبات الأولى بناء على كافة المعلومات المتاحة، والمعلومات المستقبلية المعقولة والداعمة.
بالنسبة للدمم المدينة التجارية ومبالغ مستحقة من طرف ذو علاقة والتنديدية وما فى حكمها فقط تقوم الشركة بإدراج خسائر الائتمان المتوقعة بناء على المنهجية المبسطة بموجب معيار المحاسبة المصرى رقم (٤٧).
إن المنهجية المبسطة لاثبات الخسائر المتوقعة لا تتطلب من الشركة تتبع التغيرات فى مخاطر الائتمان وبدلا من ذلك تعترف الشركة بإثبات مخصص خسارة بناء على خسائر الائتمان المتوقعة الدائمة بتاريخ إعداد كل قوائم مالية مستقلة.
ب- التقييم فى قيمة الأصول المالية: يتم تطبيق نموذج -الخسارة الائتمانية المتوقعة. على الأصول المالية المقاسة بالتكلفة المستهلكة وأصول العقود واستثمارات الدين بالقي

الشركة العربية لمنتجات الآلبان «أراب ديرى باندا» ش.م.م

ArabDairy

القوائم المالية المجمعة عن السنة المنتهية فى ٣١ ديسمبر ٢٠٢١ وتقرير مراقب الحسابات عليها

تقرير مراقب الحسابات

إلى السادة / مساهمي الشركة العربية لمنتجات الألبان - آراب ديري - باندا
(شركة مساهمة مصرية)

تقرير عن القوائم المالية المجمعة

راجعنا القوائم المالية المجمعة للشركة العربية لمنتجات الألبان – آراب ديري – باندا (شركة مساهمة مصرية) والمتمثلة فى المركز المالى المجمع فى ٣١ ديسمبر ٢٠٢١ وكذا القوائم المجمعة للأرباح أو الخسائر والدخل الشامل والتغير فى حقوق الملكية والتدفقات النقدية عن السنة المنتهية في ذلك التاريخ، وملخص للسياسات المحاسبية الهامة وغيرها من الإيضاحات .

مسئولية الإدارة عن القوائم المالية

هذه القوائم المالية مسئولية إدارة الشركة، فالإدارة مسئولة عن إعداد وعرض القوائم المالية عرضاً عادلاً وواضحاً وفقاً لمعايير المحاسبة المصرية وفى ضوء القوانين المصرية السارية، وتتضمن مسئولية الإدارة تصميم وتنفيذ والحفاظ على رقابة داخلية ذات صلة بإعداد وعرض قوائم مالية عرضاً عادلاً وواضحاً خالية من أية تحريفات هامة ومؤثرة سواء ناتجة عن الغش أو الخطأ، كما تتضمن هذه المسئولية اختيار السياسات المحاسبية الملائمة وتطبيقها وعمل التقديرات المحاسبية الملائمة للظروف.

مسئولية مراقب الحسابات

تنحصر مسئوليتنا فى إبداء الرأي على هذه القوائم المالية المجمعة فى ضوء مراجعتنا لها. وقد تمت مراجعتنا وفقاً لمعايير المراجعة المصرية وفى ضوء القوانين المصرية السارية، وتتطلب هذه المعايير منا الالتزام بمتطلبات السلوك المهنى وتخطيط وأداء المراجعة للحصول على تأكد مناسب بأن القوائم المالية المجمعة خالية من أية أخطاء هامة ومؤثرة.

وتتضمن أعمال المراجعة أداء إجراءات للحصول على أدلة مراجعة بشأن القيم والإفصاحات فى القوائم المالية، وتعتمد الإجراءات التي تم اختيارها على الحكم الشخصي للمراقب ويشمل ذلك تقييم مخاطر التحريف الهام والمؤثر فى القوائم المالية سواء الناتج عن الغش أو الخطأ. ولدى تقييم هذه المخاطر يضع المراقب فى اعتباره الرقابة الداخلية ذات الصلة بقيام الشركة بإعداد القوائم المالية والعرض العادل والواضح لها وذلك لتصميم إجراءات مراجعة مناسبة للظروف، ولكن ليس بغرض إبداء راي على كفاءة الرقابة الداخلية في الشركة. وتشمل عملية المراجعة أيضاً تقييم مدى ملائمة السياسات المحاسبية والتقديرات المحاسبية الهامة التي أعدت بمعرفة الإدارة وكذا سلامة العرض الذي قدمت به القوائم المالية.

وإننا نرى أن أدلة المراجعة التي قمنا بالحصول عليها كافية ومناسبة وتعد أساساً مناسباً لإبداء رأينا على القوائم المالية المجمعة .

الرأي

ومن رأينا أن القوائم المالية المجمعة المشار إليها أعلاه تعبر بعدالة ووضوح، فى جميع جوانبها الهامة، عن المركز المالى المجمع للشركة العربية لمنتجات الألبان – آراب ديري – باندا (شركة مساهمة مصرية) فى ٣١ ديسمبر ٢٠٢١ وعن أدائها المالى المجمع وتدفقاتها النقدية المجمعة عن السنة المنتهية فى ذلك التاريخ وذلك طبقاً لمعايير المحاسبة المصرية وفى ضوء القوانين واللوائح المصرية ذات العلاقة.

القاهرة فى: ٢١ مارس ٢٠٢٢

مراقب الحسابات

محمد احمد أبو القاسم

زميل جمعية المحاسبين والمراجعين المصرية
زميل جمعية الضرائب المصرية
س.م.م رقم (١٧٥٥٣)
سجل الهيئة العامة للرقابة المالية رقم (٣٥٩)
المتحدون للمراجعة و الضرائب
(United-UHY)

قائمة المركز المالي المجمع فى ٣١ ديسمبر ٢٠٢١

	إيضاح	٣١ ديسمبر ٢٠٢١ جنيه مصري	٣١ ديسمبر ٢٠٢٠ معدلة جنيه مصري
الأصول			
أصول غير متداولة			
أصول ثابتة	(٣)	٢٩٢,٦٨٤,٠٩٥	٢٨٥,٤٨٣,٣٧٨
أصول حق انتفاع	(١-١٨)	٢,٨٣٦,٩٤٥	٢,٣٦٦,٥٠١
مشروعات تحت التنفيذ	(٤)	٤٤,٢٩٦,٢٤٣	٤٥,٥٦٦,٨٠٤
مسدد تحت حساب استثمارات	(٥)	١,٠٠٠,٠٠٣	١,٠٠٠,٠٠٣
أصول غير ملموسة	(٦)	**٥١٩,٧٣٤**	**٤٥٦,٨١٣**
اجمالي الأصول غير المتداولة		**٣٤٠,٣٣٥,٥٣٩**	**٣٣٤,٨١٣,٣٩٤**
أصول متداولة			
مخزون	(٧)	٢٣٨,٣٠١,٣٨٢	٢٥٣,٤١٢,٦٥٩
عملاء وأوراق قبض ومدينون آخرون	(٨)	٤٩٠,٨٠٩,٩٩١	٤٣٦,٤٨١,٣٢٨
نقدية بالصندوق ولدى البنوك	(٩)	**١٠٠,٦٨٠,٨٣٠**	**٣٦,٢١٧,٧٣٥**
اجمالي الأصول المتداولة		**٨٢٩,٧٩٢,٢٠٣**	**٧٢٦,١٣٧,٧٢٢**
اجمالي الأصول		**١,١٧٠,١٢٨,٧١٧**	**١,٠٦٠,٩٣٧,٠٦٠**
حقوق الملكية والالتزامات			
حقوق الملكية			
رأس المال المدفوع	(١٠)	١٦٠,٠٠٠,٠٠٠	١٦٠,٠٠٠,٠٠٠
المسدد تحت حساب زيادة رأس المال	(٢٠)	١٢١,٣١٨,٨٧٤	-
احتياطي قانوني		١٢,٤١٣,٢٤٨	١٢,٤١٣,٢٤٨
خسائر مترتكمة)		(٥٧,٥٥٥,٧٦١)	(١٠,٩٢٥,٨٤٧)
خسائر) العام		**(٥٣,٣٢٩,٨٣١)**	**(٤٦,٧٤٢,١٩٠)**
إجمالي حقوق مساهمي الشركة القابضة		**١٨٢,٩٣٩,٥٣٠**	**١١٤,٦٩٢,١٥٨**
الحصص غير المسيطرة		**٦,٤٠٤,٦٨٧**	**٢,٤٠٤,٦٨٧**
إجمالي حقوق الملكية		**١٨٩,٣٣٤,٢١٧**	**١١٧,٠٩٦,٨٤٥**
الالتزامات			
التزامات غير متداولة			
المساهمين - أرصدة دائنة	(٢٠)	-	٣٦,٩٢٣,٤١٠
الجزء غير المتداول من قرض متوسط الأجل	(١٥)	٧,٢٧٥,١٢٦	٧,٢٧٥,١٢٦
التزامات طويلة الأجل		-	٢٠,٨٩٠
الجزء غير المتداول من التزامات عقود تأجير وترتيب	(٢-١٨)	٢١٠,٩٤٧,٩٣٦	١٣٤,٦٧٣,٨١٨
التزامات ضريبية مؤجلة	(١١)	**١٣,٦٦٢,٥٠٩**	**١٨,٥٠٩,٤٨٦**
إجمالي الالتزامات غير المتداولة		**٢٢٤,٦٦٠,٥٤٤**	**١٩٦,٩٢٧,٧٣٣**
التزامات متداولة			
مخصصات	(١٢)	١٧٨,٨٦٠	١٧٨,٨٦٠
تسهيلات ائتمانية	(١٣)	٤٩٦,٣٧٢,١٢٥	٤٩٦,٣٧٢,١٧٦
قروض قصيرة الأجل	(١٤)	٨,٠٠٠,٠٠٠	٧,٩٨٤,١٠٣
الجزء المتداول من القرض متوسط الاجل	(١٥)	١٤,٥٥٢,٢٩٣	٧,٢٦٧,٩١٦
الجزء المتداول من التزامات عقود تأجير وترتيب	(٢-١٨)	١٧,٠٤٦,٢٥١	٢٣,٩٩٦,٦٦٥
موردون وأوراق دفع ودائنون آخرون	(١٦)	**٢٠٩,٩٢٩,٩٥٦**	**٢٥١,٧٠٧,٣٦٥**
إجمالي الالتزامات المتداولة		**٧٦٠,٧٣٩,٩٥٢**	**٧٤٨,٠٧٩,٩٥٧**
إجمالي الالتزامات		**٩٨٤,٤٠٠,٤٩٦**	**٩١٥,٠٣٧,٦٧٨**
إجمالي حقوق الملكية والالتزامات		**١,١٧٠,١٢٨,٧١٧**	**١,٠٦٠,٩٣٧,٠٦٠**

- الايضاحات المرفقة من الايضاح (١) حتى (٢٥) جزء لا يتجزأ من القوائم المالية المجمعة.

العضو المنتدب
احمد عبدالمنعم العليمي

رئيس مجلس الإدارة
خالد محمد الطيب

قائمة الدخل الشامل المجمع
عن السنة المنتهية في ٣١ ديسمبر ٢٠٢١

		٣١ ديسمبر ٢٠٢١ جنيه مصري	٣١ ديسمبر ٢٠٢٠ معدلة جنيه مصري
(خسائر) العام		(٥٣,٠٤٧,٤٢٤)	(٤٦,٧٤٢,١٩٠)
بنود الدخل الشامل الأخر		**-**	**-**
إجمالي الدخل الشامل عن العام		**(٥٣,٠٤٧,٤٢٤)**	**(٤٦,٧٤٢,١٩٠)**
يوزع كما يلي:			
الشركة القابضة		(٥٣,٣٢٩,٨٣١)	(٤٦,٧٩٥,٢٥٢)
الحصص غير المسيطرة		**٢٨٢,٤٠٧**	**٥٣,٠٦٢**
إجمالي الدخل الشامل عن العام		**(٥٣,٠٤٧,٤٢٤)**	**(٤٦,٧٤٢,١٩٠)**

- الايضاحات المرفقة من الايضاح (١) حتى (٢٥) جزء لا يتجزأ من القوائم المالية المجمعة.

قائمة التغير في حقوق الملكية المجمعة عن السنة المنتهية في ٣١ ديسمبر ٢٠٢١

	رأس المال المدفوع جنيه مصري	المسدد تحت حساب زيادة رأس المال جنيه مصري	احتياطي قانوني جنيه مصري	خسائر) مترتكمة) جنيه مصري	خسائر) العام جنيه مصري	إجمالي حقوق مساهمي الشركة القابضة جنيه مصري	الحصص غير المسيطرة جنيه مصري	الاجمالي جنيه مصري
الرصيد في ١ يناير ٢٠٢١ (معدل)	١٦٠,٠٠٠,٠٠٠	-	١٢,٤١٣,٢٤٨	(١٠,٩٢٥,٨٤٧)	(٤٦,٧٤٢,١٩٠)	١١٤,٦٩٢,١٥٨	١,٢١٢,٢٤٣	١١٥,٩٠٤,٤٠١
تسويات على الخسائر المترتكمة:	-	-	-	١٥٥,٣٣٨	-	١٥٥,٣٣٨	-	١٥٥,٣٣٨
المحول الى خسائر متركمة	-	-	-	(٤٦,٧٩٥,٢٥٢)	٤٦,٧٩٥,٢٥٢	-	-	-
الحصص غير المسيطرة لتأسيس شركة تابعة	-	-	-	-	-	-	٩٩٩,٩٩٧	٩٩٩,٩٩٧
المسدد تحت حساب زيادة رأس المال	-	١٢١,٣١٨,٨٧٤	-	-	-	١٢١,٣١٨,٨٧٤	-	١٢١,٣١٨,٨٧٤
خسائر العام	-	-	-	-	**(٥٣,٣٢٩,٨٣١)**	**(٥٣,٣٢٩,٨٣١)**	**٢٨٢,٤٠٧**	**(٥٣,٠٤٧,٤٢٤)**
الرصيد في ٣١ ديسمبر ٢٠٢١	**١٦٠,٠٠٠,٠٠٠**	**١٢١,٣١٨,٨٧٤**	**١٢,٤١٣,٢٤٨**	**(٥٧,٥٥٥,٧٦١)**	**(٥٣,٣٢٩,٨٣١)**	**١٨٢,٩٣٩,٥٣٠**	**٢,٤٠٤,٦٨٧**	**١٨٥,٣٣٤,٢١٧**
الرصيد في ١ يناير ٢٠٢٠	١٦٠,٠٠٠,٠٠٠	-	٩,٩٩٨,٥١٣	٢٢,٣٦٩,١٣٩	(٢٢,٣٦٩,٢٥١)	١١٦,٠٣٨,٢٥٢	١,١٥٩,١٨١	١١٧,١٩٧,٨٠٦
المحول الى الاحتياطي القانوني والخسائر المتركمة	-	-	٢,٤١٤,٧٤٥	(١٠,٢٤٠,٥٠٦)	(٢٢,٣٦٩,٢٥١)	(٣٠,٢٠٥,٠١٢)	-	-
توزيعات أرباح - حصة العاملين	-	-	-	(٤,٥٥١,٢١٤)	-	(٤,٥٥١,٢١٤)	-	(٤,٥٥١,٢١٤)
خسائر العام (معدلة) ::	-	-	-	-	**(٤٦,٧٤٢,١٩٠)**	**(٤٦,٧٤٢,١٩٠)**	**٥٣,٠٦٢**	**(٤٦,٧٤٢,١٩٠)**
الرصيد في ٣١ ديسمبر ٢٠٢٠ (معدل)	**١٦٠,٠٠٠,٠٠٠**	**-**	**١٢,٤١٣,٢٤٨**	**(١٠,٩٢٥,٨٤٧)**	**(٤٦,٧٤٢,١٩٠)**	**١١٤,٦٩٢,١٥٨**	**١,٢١٢,٢٤٣**	**١١٥,٩٠٤,٤٠١**

:: تتمثل التسويات فى قيمة التأثير الناتج عن تطبيق معيار (٤٩) الخاص بالتأجير (ايضاح ١٨).
:: تم تعديل بعض ارقام المقارنة لاثبات أثر اخطاء عن سنوات سابقة أدت الى تسويات على قيمة العملاء وأوراق قبض ومدينون أخرون وموردون وأوراق دفع ودائنون أخرون (ايضاح (٢٥)

- الايضاحات المرفقة من الايضاح (١) حتى (٢٥) جزء لا يتجزأ من القوائم المالية المجمعة.

قائمة الدخل الشامل المجمع
عن السنة المنتهية في ٣١ ديسمبر ٢٠٢١

		٣١ ديسمبر ٢٠٢١ جنيه مصري	٣١ ديسمبر ٢٠٢٠ معدلة جنيه مصري
المبيعات		١,٣٣٨,٩٤٦,٧٠١	١,٢٨٤,٢٢٩,٥٩٢
تكلفة المبيعات		(١,٠٤٤,١٤٢,٥٨٦)	(١,٠٥٨,٨٨٨,٧٠٥)
مجمل الربح		١٩٤,٨٠٤,١١٩	١٩٩,٣٤٠,٨٨٧
مصروفات بيع وتوزيع		(١١٩,٤٣٥,٥٩٣)	(١٤٦,٠٤٨,١٧١)
مصروفات تسويقية		(٢١,٣٣٧,٧٠٤)	(١٨,٧١١,٤١٠)
مصروفات عمومية وإدارية		(٥٤,٥٠٠,٩١١)	(٤٨,٠٣٠,٤٤٠)
أرباح بيع أصول ثابتة	(٣)	١,٧٠٣,٣٢٥	٦١٠,٠٨٤
إيرادات تشغيل أخرى		١,٤٣١,٧٩٣	١,٥٧٧,٥٢٢
بدلات حضور أعضاء مجلس الإدارة		(٣٢٥,٠٠٠)	(٢٠٧,٠٠٠)
الخسائر الائتمانية المتوقعة في العملاء	(٨)	(٢,٢٢٥,٨٨٧)	-
مخصصات انتفى الغرض منها	(١٢)	-	١٤,٠٠٠,٠٠٠
فروق تقييم عملة		**١٩٥,٠٣٤**	**٧٧١,٥٤٩**
أرباح التشغيل		٣٠,٩٨٦	٣,٣٠٣,٠٣١
مصروفات تمويلية		(٥٨,٢٥٨,١٨٣)	(٥٩,٥٣٣,١٨٠)
فوائد دائنة		**٥٠١,٥٠٧**	**١,١٤٨,٦٠٣**
(خسائر) العام قبل ضرائب الدخل		**(٥٧,٤٤٦,٩٠)**	**(٥٥,٠٨١,٥٤٦)**
ضرائب الدخل	(١١)	**٤,٣٩٩,٦٦٦**	**٨,٣٣٩,٣٥٤**
(خسائر) العام		**(٥٣,٠٤٧,٤٢٤)**	**(٤٦,٧٤٢,١٩٠)**
يوزع كما يلي:			
الشركة القابضة		(٥٣,٣٢٩,٨٣١)	(٤٦,٧٩٥,٢٥٢)
الحصص غير المسيطرة		**٢٨٢,٤٠٧**	**٥٣,٠٦٢**
(خسائر) العام		**(٥٣,٠٤٧,٤٢٤)**	**(٤٦,٧٤٢,١٩٠)**
نصيب السهم في (الخسائر)	(١٩)	**(٠,٣٣٣)**	**(٠,٢٩٢)**

- الايضاحات المرفقة من الايضاح (١) حتى (٢٥) جزء لا يتجزأ من القوائم المالية المجمعة.

قائمة التدفقات النقدية المجمعة
عن السنة المنتهية في ٣١ ديسمبر ٢٠٢١

	إيضاح	٣١ ديسمبر ٢٠٢١ جنيه مصري	٣١ ديسمبر ٢٠٢٠ معدلة جنيه مصري
التدفقات النقدية من انشطة التشغيل			
خسائر العام قبل ضرائب الدخل		(٥٧,٤٤٦,٩٠)	(٥٥,٠٨١,٥٤٦)
إهلاك الأصول الثابتة	(٣)	١٩,١٣٦,٠٠٦	١٦,٦٥١,٩١٢
استهلاك الأصول حق انتفاع	(١-١٨)	٩٢٣,٣٩٤	١٦٤,٧٥٠
استهلاك الأصول غير الملموسة	(٦)	٣٢٥,٢٨٠	٣٩٣,٨٤٤
أرباح بيع أصول ثابتة	(٣)	(١,٧٠٣,٣٢٥)	(٦١٠,٠٨٤)
الخسائر الائتمانية المتوقعة في قيمة العملاء		٢,٢٢٥,٨٨٧	-
مخصصات انتفى الغرض منها	(١٢)	-	(١٤,٠٠٠,٠٠٠)
فوائد دائنة		(٥٠١,٥٠٧)	(١,١٤٨,٦٠٣)
مصروفات تمويلية		**٥٨,٢٥٨,١٨٣**	**٥٩,٥٣٣,١٨٠**
أرباح التشغيل قبل التغيرات في رأس المال العامل		٢١,٢١٧,٣١٨	٥,٤٥٣,٤٥٣
التغير في المخزون		١٥,١٣٣,٢٧٧	(٤٦,٦٩٧,٠٣)
التغير في العملاء وأوراق القبض ومدينون أخرون		(٥٦,٥٥٤,٥٥٠)	(٢٩,٠٥٣,٥٧٦)
التغير في الموردين وأوراق الدفع ودائنون أخرون		٣٩,٢٩٥,٦٦٥	(٦,٧٠٦,٩١٥)
صافي التدفقات النقدية الناتجة من (المستخدمة في) انشطة التشغيل		**١٩,٠٨١,٧١٠**	**(٧٧,٠٠٤,١٥١)**
التدفقات النقدية من انشطة الاستثمار			
مدفوعات لشراء أصول ثابتة	(٣)	(١٠,٥٢٣,٥٤٧)	(١٣,٥١١,٣٨٦)
مقبوضات من بيع أصول ثابتة	(٣)	١,٧١٨,٣٣٩	٦٤١,٧١٩
مدفوعات لشراء أصول غير ملموسة	(٦)	(٣٨٨,١٩٩)	(١١٣,٥٠٥)
مدفوعات في مشروعات تحت التنفيذ	(٤)	(١٤,٥٥٨,٦١٩)	(٣٢,٧٤٨,٧٢٦)
التغير في استثمارات في شركة تابعة		١,٠٠٠,٠٠٣	(١,٠٠٠,٠٠٣)
فوائد دائنة محصلة		**٥٠١,٥٠٧**	**١,١٤٨,٦٠٣**
صافي التدفقات النقدية (المستخدمة في) انشطة الاستثمار		**(٢٢,٧٤٠,٦١٦)**	**(٤٥,٥٥٣,٣٩٤)**
التدفقات النقدية من انشطة التمويل			
توزيعات أرباح مدفوعة		-	(٤,٥٥١,٢١٤)
مقبوضات من التسهيلات الائتمانية		(٢٩,٠١٩,٤٥٩)	١٨٠,٦٣٣,٥٩٨
مقبوضات من المساهمين		٨٤,٣٤٥,٤٦٤	٥,٠٠٠,٠٠٠
مدفوعات في الالتزامات طويلة الأجل		(٢٠,٨٩٠)	(٢٦٨,٢٩٢)
الحصص غير المسيطرة في تأسيس شركة تابعة		٩٩٩,٩٩٧	-
مقبوضات من شركات تأجير		٩٦,٢٥٠,٠٠٠	-
مدفوعات في عقود تأجير وترتيب		(١٤,٢٢٧,٩٦٨)	٢,٥٨٨,٨٢٤
مدفوعات في القروض		(١٤,٥٧١,٤٠٠)	(٧,٨٤٨,٦٦٥)
مصروفات تمويلية مدفوعة		**(٥٦,١٢٤,١٤٣)**	**(٦٠,٢٨٢,٠٤٦)**
صافي التدفقات النقدية الناتجة من انشطة التمويل		**٦٧,٣٣١,٦٠١**	**١١٥,٢٧٢,١٢٥**
صافي التغير في النقدية وما في حكمها - خلال العام		**٦٤,٤٧٣,٠٩٥**	**(٧,٢١٥,٣٢٤)**
النقدية وما في حكمها - أول العام		**٣٦,٢١٧,٧٣٥**	**٤٣,٣٣٣,٠٥٩**
النقدية وما في حكمها - أخر العام	(٩)	**١٠٠,٦٩٠,٨٣٠**	**٣٦,٢١٧,٧٣٥**

- الايضاحات المرفقة من الايضاح (١) حتى (٢٥) جزء لا يتجزأ من القوائم المالية المجمعة.

الايضاحات المتممة للقوائم المالية المجمعة ٣١ ديسمبر ٢٠٢١

١- نبذة عن الشركة

تأسست الشركة العربية لمنتجات الألبان - اراب ديري - باندا (شركة مساهمة مصرية) طبقاً لأحكام قانون الاستثمار رقم ٨٣ لسنة ١٩٧٤ ولائحته التنفيذية على أن تكون مدة الشركة خمسة وعشرون عاماً تبدأ من تاريخ اكتسابها الشخصية الاعتبارية، وقد تم مد أجل الشركة خمسة وعشرون عاماً تبدأ من انتهاء الفترة السابقة فى ٥ سبتمبر ٢٠١٠.
تم تسجيل الشركة بالسجل التجاري تحت رقم ١٥١١٠٠ بتاريخ ١٢ يوليو ٢٠٠٢.
عنوان الشركة المسجل هو مدينيت - مركز المناطق الحرية - القليوبية.
يتمثل غرض الشركة فى إنتاج جميع منتجات الألبان وكافة أنواع الجبن.
أسهم الشركة مقيدة بالبورصة المصرية.
الشركة القابضة الأعلى لشركة جدوى للتنمية الصناعية (شركة مساهمة مصرية) والناتجة عن عملية تقسيم شركة سيابر كابيتال القابضة للاستثمارات المالية (الشركة الام) (بايونيرز القابضة للاستثمارات المالية - سابقا).
تم اعتماد القوائم المالية المجمعة للشركة عن السنة المنتهية فى ٣١ ديسمبر ٢٠٢١ طبقاً لقرار مجلس الإدارة المنعقد فى ٢١ مارس ٢٠٢٢.

٢- أهم السياسات المحاسبية

٢-١ أسس إعداد القوائم المالية المجمعة
يتم إعداد القوائم المالية المجمعة وفقاً لفرض الاستمرارية ومبدأ التكلفة التاريخية.
التوافق مع معايير المحاسبة
تم إعداد القوائم المالية المجمعة للشركة وفقاً لمعايير المحاسبة المصرية والقوانين واللوائح السارية.
الشركات التابعة
الشركات التابعة هى شركات تحت سيطرة المجموعة، وذلك عندما يكون للمجموعة القدرة على التحكم فى السياسات المالية والتشغيلية لتلك الشركات وذلك للحصول على منافع من أنشطتها وعادة تقييم مدى وجود سيطرة فإنه يؤخذ فى الاعتبار حقوق التصويت الحالية والمحتملة فى تاريخ إعداد القوائم المالية المجمعة.
ويتم إدراج القوائم المالية للشركات التابعة فى القوائم المالية المجمعة من تاريخ الاقتناء وحتى تاريخ فقد الشركة القابضة للسيطرة على الشركة التابعة.
٢-٢ تعادل القوائم المالية المجمعة
لتضمين القوائم المالية المجمعة الشركات التابعة وفإن تسيطر عليها الشركة العربية لمنتجات الألبان - آراب ديري - باندا (ش.م.م).
وفيما يلي بيان الشركات التابعة التي تم إدراجها بالقوائم المالية المجمعة:

اسم الشركة التابعة	نسبة المساهمة ٣١ ديسمبر ٢٠٢١	نسبة المساهمة ٣١ ديسمبر ٢٠٢٠
الشركة العربية المطورة للتجارة	٩٨٠	٩٨٠
شركة باندا للتجارة والتوزيع	٩٥٠,٠٠٠,١٥	-

٢-٣ أسس التجميع
تتبع الشركة الخطوات التالية عند إعداد القوائم المالية المجمعة:
أ - يتم استبعاد القيمة الدفترية لاستثمار الشركة القابضة فى كل شركة تابعة مع نصيب الشركة القابضة فى حقوق الملكية فى كل شركة تابعة.
ب - يتم تحديد حقوق الحصة غير المسيطرة فى صافي ربح / خسارة الشركات التابعة المجمعة خلال الفترة التى تعد عليها القوائم المالية.
ج - يتم تحديد حقوق الحصة غير المسيطرة فى صافي أصول الشركات التابعة المجمعة وتعرض فى القوائم المالية مستقلة عن حقوق مساهمي الشركة الأم وتتكون حقوق الحصة غير المسيطرة فى صافي الأصول من:
(١) مبلغ حقوق الحصة غير المسيطرة فى تاريخ التجميع الأصلى.
(٢) نصيب الحصة غير المسيطرة فى التغير فى حقوق الملكية من تاريخ التجميع.
د - يتم الاستبعاد الكامل لأرصدة المعاملات والإيرادات والمصروفات المتبادلة بين شركات المجموعة.
تعد القوائم المالية للشركة القابضة وكذا القوائم المالية للشركات التابعة التى المستخدم فى إعداد القوائم المالية المجمعة فى نفس التاريخ.
- يتم إعداد القوائم المالية المجمعة باستخدام سياسات محاسبية موحدة للمعاملات المشابهة والأحداث التى تتم فى نفس الظروف.
- تعرض حقوق الحصة غير المسيطرة فى الممركز المالى المجمعة ضمن حقوق الملكية فى بند منفصل عن حقوق ملكية مساهمى الشركة القابضة. كما يعرض نصيب حقوق الحصة غير المسيطرة فى ربح أو خسارة المجموعة بشكل منفصل.
- الشركة الأم وحقوق الأقلية / الحقوق غير المسيطرة تنسب المتبقة كذلك إجمالى الدخل الشامل إلى مالكي الشركة الأم والحصص غير المسيطرة حتى وإن أدى ذلك إلى حصول رصيد عجز فيها.
تتمثل حصة حقوق الحصة غير المسيطرة فى الشركات التابعة بالقوائم المالية المجمعة فيما يلي:

اسم الشركة التابعة	نسبة المساهمة ٣١ ديسمبر ٢٠٢١	نسبة المساهمة ٣١ ديسمبر ٢٠٢٠
الشركة العربية المطورة للتجارة	٢٠%	٢٠%
شركة باندا للتجارة والتوزيع	٤٩,٩٩٨٥%	-

٢-٤ التغييرات فى السياسات المحاسبية والافصاحات
السياسات المحاسبية المطبقة هذا العام هى تلك المطبقة فى العام السابق و ذلك فيما عدا التأثير الناتج عن تطبيق معايير المحاسبة الجديدة
فيما يلى ملخص للتغيرات الرئيسية فى السياسات المحاسبية للشركة الناتجة عن تطبيق معيار المحاسبة المصرى رقم ٤٧ الأدوات المالية.

الأدوات المالية

أ- الاعتراف الأولى
يجب على المنشأة أن تعترف بأصل مالى أو التزام مالى فى قائمة المركز المالى فقط عندما تصبح الجهة المنشأة طرفا فى الأحكام التعاقدية لأداة المالية.
يتم قياس الأصل المالى أو الالتزام المالى عند الاعتراف الأولى بالقيمة العادلة وذلك بالنسبة للأصول والالتزامات المالية التى يتم تصنيفها كأصول مالية أو التزامات مالية بالقيمة العادلة من خلال الأرباح أو الخسائر.
بالنسبة للأصول المالية التى يتم تصنيفها كأصول مالية بالقيمة العادلة من خلال الدخل الشامل والأصول المالية بالتكلفة المستهلكة يتم قياسها عند الاعتراف الأولى بالقيمة العادلة مضافا اليها تكاليف المعاملة.
بالنسبة للالتزامات المالية التى يتم تصنيفها بالتكلفة المستهلكة يتم قياسها عند الاعتراف الأولى بالقيمة العادلة مخصوما منها تكاليف المعاملة.
أ- التصنيف والقياس للأصول المالية والالتزامات المالية
يحتوى معيار المحاسبة المصرى رقم ٤٧ - الأدوات المالية - على ثلاث فئات أساسية للأصول المالية على أساس القياس الاحق لها كالاتى:
- أصول مالية مقاسة بالتكلفة المستهلكة
- أصول مالية بالقيمة العادلة من خلال الدخل الشامل الأخر
- أصول مالية بالقيمة العادلة من خلال الأرباح أو الخسائر.
ويعتمد تصنيف الأصول المالية على أنها مصنفة: بالتكلفة المستهلكة، أو القيمة العادلة من خلال الدخل الشامل الاخر أو القيمة العادلة من خلال الأرباح أو الخسائر.
ويتم تصنيف الأصول المالية عند القياس الاولى طبقا لنموذج الأعمال الذى تديره تلك الأصول المالية وتدفقاتها النقدية المتعاقد بها.
يتم قياس الأصل المالى بالتكلفة المستهلكة اذا استوفى الشرطين التاليين ولم يقاس بالقيمة العادلة من خلال الأرباح والخسائر:
- يتم الاحتفاظ بالأصل ضمن نموذج عمل يهدف الى الاحتفاظ بالأصول بغرض تحصيل التدفقات النقدية التعاقدية
- يشأ عن الشروط التعاقدية للأصول المالية تدفقات نقدية فى توقيع محددة والتى تكون فقط مدفوعات أصل وفائدة على المبلغ الأصلى مستحق السداد.
يتم قياس أدوات الدين بالقيمة العادلة من خلال بنود الدخل الشامل الأخر فقط فى حال استوفت الشرطين التاليين ولم تقاس بالقيمة العادلة من خلال الأرباح والخسائر:
- يتم الاحتفاظ بالأصل ضمن نموذج عمل يكون هدفه قد تحقق من خلال تحصيل التدفقات النقدية التعاقدية وبيع الأصول المالية
- يشأ عن الشروط التعاقدية للأصول المالية تدفقات نقدية فى توقيع محددة والتى تكون فقط مدفوعات أصل وفائدة على المبلغ الأصلى مستحق السداد.
يجب أن يتم قياس الأصل المالى بالقيمة العادلة من خلال الأرباح أو الخسائر ما لم يتم قياسه بالتكلفة المستهلكة أو بالقيمة العادلة من خلال الدخل الشامل.
يجب على المنشأة أن تبوب جميع الالتزامات المالية على أنها يتم قياسها - لاحقا - بالتكلفة المستهلكة باستثناء ما يلى:
- الالتزامات المالية بالقيمة العادلة من خلال الأرباح أو الخسائر. يجب أن يتم قياس مثل هذه الالتزامات بما فى ذلك المشتقات التى تمثل التزامات. لاحقا بالقيمة العادلة.
- الالتزامات المالية التى تنشأ عندما لا يتأهل تحويل أصل مالى للاستبعاد من الدفاتر أو عندما يتطبق منهج التدخل المستمر. بما يتوافق مع معايير المحاسبة المصرية على قياس مثل تلك الالتزامات المالية.
- عقود الضمان المالى. بعد الاعتراف الأولى. يجب على مُصدر مثل ذلك العقد بما يتوافق مع معايير المحاسبة المصرية أن يقيسه لاحقا بأى المبلغين التاليين أكبر:
أ. مبلغ خسارة الذي يتم تحديده وفقا لمعايير المحاسبة المصرية.
ب - أو المبلغ الذى تم الاعتراف به - كمثل أولى مطروحا منه حينما يكون مناسبا. المبلغ المجمع للدخل الذى يتم الاعتراف به وفقا لمبادئ معيار المحاسبة المصرى رقم (٨٥).
- الالتزامات بتقديم قرض بفعائدة أقل من سعر السوق. يجب على مصدر مثل ذلك الالتزام بما يتوافق مع معايير المحاسبة المصرية أن يقيسه لاحقا بأى المبلغين أكبر:
أ. مبلغ خسارة الاضمحلال الذى يتم تحديده وفقا لمعايير المحاسبة المصرية.
ب - أو المبلغ الذى تم الاعتراف به - كمثل أولى مطروحا منه، حيثما يكون مناسبا. المبلغ المجمع للدخل الذى يتم الاعتراف به وفقا لمبادئ معيار المحاسبة المصرى رقم (٨٥).
- المقابل المحتمل بالنسبة لعملية الاقتناء. يجب أن يتم قياس مثل هذا المقابل المحتمل بالقيمة العادلة مع الاعتراف بالتغيرات ضمن الأرباح أو الخسائر.
يمكن للمنشأة عند الاعتراف الاولى أن تخصص بشكل لا رجعة فيه التزاما ماليا على أن يتم قياسه بالقيمة العادلة من خلال الأرباح أو الخسائر عندما يكون ذلك مسموحا بموجب معايير المحاسبة المصرية أو عندما ينتج عن القيام بذلك معلومات أكثر ملاءمة اما بسبب أنه:
أ. يزيل أو يقلص بشكل جوهري - عدم الثبات فى القياس أو الاعتراف (يشار اليه - احيانا - على أنه: عدم اتساق محاسبي) والذى كان سينشأ خلاف ذلك عن قياس الأصول أو الالتزامات أو الاعتراف بالمكاسب والخسائر عليها على أسس مختلفة.
ب. كان هناك مجموعة من الالتزامات المالية أو من الأصول المالية والالتزامات المالية يتم ادارتها وتقييم ادائها على أساس القيمة العادلة وفقا لاستراتيجية موثقة لإدارة المخاطر أو للاستثمار ويتوجا خليا تقديم معلومات بشأن المجموعة على ذلك الأساس إلى أعضاء الإدارة العليا للمنشأة (كما هو معرف فى معيار المحاسبة المصرى رقم (١٥) .الافصاح عن الأطراف ذوي العلاقة. وعلى سبيل المثال مجلس إدارة المنشأة والرئيس التنفيذي.

تصنيف الأصول والالتزامات المالية

دليل المشاهد فى الشهر الفضيل

بهجة رمضان فى مونديال الدراما

يتسابق النجوم للفوز بنسب المشاهدة فى الماراثون الرمضانى الأهم دراميًا على مستوى العام، ويحظى هذا الموسم باهتمام جماهيرى كبير فى متابعة المسلسلات، حيث يتنافس على المائدة الدرامية هذا العام ٣٠ عملاً دراميًا، متنوعا بين الكوميدى والاجتماعى والأعمال الوطنية، ويقدم صناع الدراما وجبة دسمة من الموضوعات والقضايا التى تهم المجتمع المصرى والعربى، كذلك يشهد الموسم هذا العام منافسة قوية بعودة كبار النجوم وكذلك بمسلسلات الـ١٥ حلقة التى اتاحت الفرصة لزيادة عدد الأعمال عن الأعوام السابقة.. وفى السطور التالية ترصد نجوم وفنون خريطة دراما رمضان هذا العام والقنوات الناقلة لها وأحداثها.

دينا دياب

أحلام سعيدة

بطولة يسرا وغادة عادل، مى كساب، وشيماء سيف من إخراج عمرو عرفة، تأليف هالة خليل يعرض على قنوات أون. تدور أحداثه فى إطار كوميدى حول سيدة ارستقراطية تدخل فى إطار اجتماعى.

سوتس بالعربى

بطولة أحمد داود وآسر ياسين، ويشاركهم صبا مبارك، ريم مصطفى، محمد شاهين وتارا عماد، المسلسل من تأليف محمد حفظى وياسر عبدالمجيد، إنتاج طارق الجنايني، وإخراج عصام عبدالحميد، يعرض على cbc. النسخة العربية من المسلسل الأمريكى مسلسل سوتس الأمريكى.

راجعين يا هوا

بطولة خالد النبوى، نور اللبنانية ووفاء عامر وأنوشكا وأحمد بدير وهدى المفتى وإسلام إبراهيم وإسلام جمال وطارق عبدالعزيز، عن قصة الراحل أسامة أنور عكاشة، مع المخرج محمد سلامة، والمؤلف محمد سليمان عبدالمالك - يعرض على قناة dmc. تدور قصة مسلسل راجعين يا هوى، حول شخصية رجل الأعمال بليغ أبوالهنا، ويعيش بالخارج لفترة طويلة، ويقرر العودة إلى مصر، وهو محمل بديون طائلة نتيجة خسائر تجارية كثيرة ألمت به خلال فترة تواجده فى أوروبا.

ولاد عابد

بطولة آيتن عامر، رياض الخولى، صبرى فواز، محسن محيى الدين، صفاء الطوخى، فراس سعيد، صفوة، فيدرا، سما إبراهيم، جميل برسوم، تاتيانا، تاليف سماح الحريرى وإخراج أكرم فريد، قناة أم بى سى. تدور أحداث مسلسل ولاد عابد حول مجموعة من الصراعات والمشكلات الاجتماعية والأسرية. التى تتم بين أفراد الأسرة الواحدة فى إطار درامى شيق.

بيت الشدة

بطولة وفاء عامر وأحمد وفيق، إيهاب فهمى، مها أحمد، محسن منصور، أحمد التهامى، مدحت تيخا، محمد مهران، عبير منير، ومن تأليف ناجى عبدالله، ومن إخراج وسام المدنى - القاهرة والناس.

الاختيار ٣

بطولة ياسر جلال، وأحمد السقا، وكريم عبدالعزيز، وأحمد عز، بيومى فؤاد وخالد الصاوى وصبرى فواز، وسيد رجب، والطفل يوسف صلاح للمؤلف هانى سرحان، والمخرج بيتر ميمي. يعرض على أون تى فى.

العمل تدور حول ٣ شخصيات يعمل أحدهم فى الأمن الوطنى هو زكريا يونس، والآخر فى المخابرات الحربية وهو مصطفى خليفة، والثالث فى المخابرات العامة وهو مروان العدوى.

بطلوع الروح

بطولة إلهام شاهين، أحمد داود وأحمد السعدنى ومنه شلبى وتأليف محمد هشام عبية، ومن إخراج كاملة أبو ذكري- يعرض فى النصف الثانى من رمضان- قناة mbc.

تدور أحداثه حول مهندسة إلكترونيات تضطرها الظروف إلى التواجد فى جماعة إرهابية منظمة، ومن هنا تتصاعد الأحداث.

جزيرة غمام

بطولة طارق لطفى، فتحى عبدالوهاب وأحمد أمين وروبى ورياض الخولى وغيرهم، تأليف عبدالرحيم كمال، وإخراج حسين المنباوى – تعرض على قناة الحياة.

وتدور أحداث مسلسل غمام ٢٠٢٢ فى إطار اجتماعى صعيدى مشوق حول أسرة شافع وأبنائه.

المشوار

بطولة محمد رمضان، دينا الشربينى، عمرو عبدالجليل، بيومى فؤاد، شريف سلامة، ندى بسيونى، أحمد سعيد عبدالغنى، خالد أنور، مايان السيد، حنان يوسف، كارولين خليل، ريهام عبدالغفور، ملك قورة، وتأليف محمد فريد، وإخراج محمد ياسين.- قناة dmc.

تدور أحداثه حول زوجين يعملان باليومية فى إحدى شركات الملاحة بمنطقة المكس فى مدينة الإسكندرية، ويواجهان العديد من الصعوبات فى حياتهما.

المداح ٢

بطولة حمادة هلال، أحمد بدير، هبة مجدى، ولاء الشريف، خالد سرحان، ومحمد عز وغيرهم، تأليف أمين جمال، وليد أبوالمجد، شريف يسرى، وإخراج أحمد سمير فرج – يعرض على أم بى سى. تدور أحداثه ا ستكما لًا لنجاح الجزء الأول حول علاقة المداح با لجن واستخدامه لهم.

العائدون

بطولة أمير كرارة وهانى رمزى محمود عبدالمغنى وأمينة خليل، محمد فراج، المخرج أحمد نادر جلال، من تأليف باهر دويدار- قناة dmc. أحداث العمل مأخوذة من ملفات المخابرات المصرية التى توضح العمليات السرية للأمن المصرى وتصديه للمؤامرات والمخططات الإرهابية التى تهدف لإخلال الأمن فى مصر، وتقسيم المنطقة العربية وانتشار التنظيمات الإرهابية الممولة من الخارج.

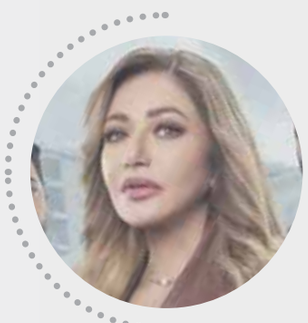

دنيا تانية

بطولة ليلى علوى، مجدى كامل، وأشرف عبدالغفور، ومى سليم، وفراس سعيد، ووفاء صادق، والمسلسل من تأليف أمين جمال، وإخراج أحمد عبدالعال، يعرض على قنوات النهار.

تدور حول أزمة التعليم فى مصر من خلال مدرسة تجسد دورها ليلى علوى.

توبة

بطولة عمرو سعد، دياب، صبا مبارك، رحاب الجمل، أسماء أبواليزيد، انتصار، حسن أبوالروس، وكريم عفيفى وغيرهم. يعرض حصريا على قناة MBC مصر. تدور أحداثه حول إطار درامى شعبى اجتماعى.

دايماً عامر

بطولة مصطفى شعبان، لبلبة، ميرنا نور الدين، سينتيا خليفة، كريم عفيفى، سماء إبراهيم، أحمد الشامى، وعمرو عبدالجليل، من تأليف أيمن سليم ومايكل عادل وإشراف على الكتابة أحمد عبدالفتاح وإخراج مجدى الهوارى، يعرض على قناتى «الحياة» و«ON».

رانيا وسكينة

بطولة روبى، مى عمر وعمر الشناوى وأحمد خالد صالح وسليمان عيد، تأليف محمد صلاح العزب، وإخراج شيرين عادل، ويعرض حصريا على mbc. تدور أحداثه حول فتاتين تلتقيان أثناء هروبهما من السجن وتحدث بينهما مواقف كوميدية خلال الهرب.

السر

بطولة حسين فهمى ووفاء عامر ونضال الشافعى ومايا نصرى. تدور الأحداث حول محامية لها علاقة برجل أعمال، تكتشف سر خطير بخصوصه، مما يؤدى إلى وقوع العديد من الخلافات بينهما، فيحاول السيطرة والقضاء عليها باستخدام السلطة والنفوذ، فهل سينجح؟

مين قال

بطولة جمال سليمان، أحمد داش، جمال عبدالناصر، ديانا هشام، المخرج نادين خان، والمؤلف: ورشة سرد بقيادة مريم ناعوم. تدور أحداثه حول المشكلات التى يتعرض لها الشباب فى سن الـ١٨، من خلال شخصية أب، يجد ذاته أمام التغيرات التى طرأت على نجله مع دخوله مرحلة الشباب - يعرض على قنوات: mbc مصر - شاهد vip.

عودة الأب الضال

بطولة بيومى فؤاد، عبير صبرى، خالد منصور، إيمان السيد، أميرة هانى، نور قدرى، المخرج أحمد عبدالعال، المؤلف أمين جمال - محمد أبوالسعد، يعرض على قنوات النهار وعدد من القنوات الفضائية. تدور الأحداث حول رجل أعمال ثرى يمتلك فندق كبير، ويقع فى أزمة، ولكى يخرج منها ويحاول البحث عن أبنائه الـ٧ منهم من تعمل راقصة، وأخرى محامية، وبائعة كبدة، وبلوجر، وطبيبة، وتاجر فاكهة.

بابلو

بطولة حسن الرداد، نجلاء بدر، أروى جودة، سلوى عثمان، هالة فاخر - يعرض على قناة المحور.

تدور أحداث المسلسل فى إطار اجتماعى حول شخصية بابلو البطل الشعبى، الذى يدخل فى العديد من الصراعات.

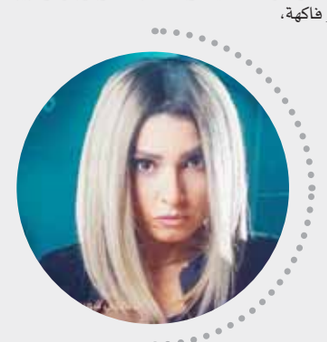

انحراف

بطولة روجينا، ويشاركها لوسى، سميحة أيوب، عبدالعزيز مخيون، أحمد فؤاد سليم، محمد لطفى، رانيا محمود ياسين، محمد كيلانى، أحمد صفوت، وتأليف مصطفى شهيب، وإخراج رءوف عبدالعزيز - قناة النهار. تدور أحداث المسلسل فى دراما تشويقية مليئة بالغموض حول عن انحراف عدد من الشخصيات عن الطبيعة البشرية يصطدمون بطبيبة نفسية، التى تقدمها النجمة روجينا، تقرر تعديل المسار بطريقتها الخاصة.

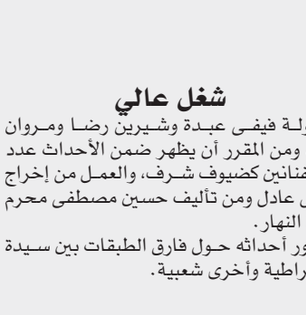

شغل عالي

بطولة فيفى عبدة وشيرين رضا ومروان يونس، ومن المقرر أن يظهر ضمن الأحداث عدد من الفنانين كضيوف شرف، والعمل من إخراج مرقص عادل ومن تأليف حسين مصطفى محرم - قناة النهار.

تدور أحداثه حول فارق الطبقات بين سيدة ارستقراطية وأخرى شعبية.

وجوه

بطولة حنان مطاوع، محمود عبدالمغنى وهالة فاخر وعابد عنانى ونورهان ورانيا ملاح وتامر فرج من تأليف محمد على إبراهيم وإخراج معتز حسام - قناة النهار.

تدور أحداثه حول رغبة فتاة بالانتقام بكل من قام بأذيتها بسبب دخولها السجن.

فاتن أمل حربى

بطولة نيللى كريم وشريف سلامة، هالة صدقى، خالد سرحان، محمد ثروت، فادية عبدالغنى وغيرهم، تأليف إبراهيم عيسى، وإخراج ماندو العدل - يعرض على قناة دبى – سى بى سى.

يوتيرن

بطولة ريهام حجاج، الفنان القدير توفيق عبدالحميد، عبير صبرى، صفاء الطوخى، عبير منير، نانسى صلاح، هلا السعيد، محمود حجازى - يعرض على ٧ قنوات منها - قنوات الحياة – الأولى – اون دراما- cbc. تدور الأحداث حول زوجة ترضخ لأوامر زوجها وتترك عملها لتنعزل عن العالم بسبب غيرته المرضية، إلا أنها تتعرض لحادث مفاجئ يكون سببًا فى انقلاب حياتها رأسًا على عقب.

ملف سرى

بطولة هانى سلامة، ماجد المصرى، ميرهان حسين، نضال الشافعى، عائشة بن أحمد، شيرين، محسن محيى الدين، وكارولين عزمى من تأليف محمود حجاج، إخراج حسن البلاسى، يعرض على القناة الأولى المصرية، «الحياة»، و«dmc»، و«cbc».

تدور أحداثه حول عالم القضاء وما يتعرض له العاملين بالقضاء.

مكتوب عليا

بطولة أكرم حسنى، عمرو عبدالجليل، هنادى مهنا، آيتن عامر، حنان سليمان، أسامة عبدالله، محمد طعيمة، ومحمود السيسى وغيرهم، من تأليف إيهاب بليب يعرض عبر قناة dmc. تأليف إيهاب بليب، وإخراج خالد الحلفاوي.

تدور أحداثه فى إطار كوميدى حول شخص يستيقظ يوميا ليجد جلده مكتوبًا عليه طلب.

فى بيتنا روبوت ٢

بطولة هشام جمال، ليلى أحمد زاهر، شيماء سيف، عمرو وهبة، دنيا ماهر، ومن تأليف أحمد محيى، ومحمد المحمدى، وإخراج هشام جمال، يعرض على قنوات الحياة حصريا.

الألم يعتصر الجماهير بعد ضياع تذكرة كأس العالم

الفراعنة خذلونا

المنتخب يسدد فاتورة مجاملة أنصاف اللاعبين.. والسنغال تكرس عقدة للمصريين

كتب- محمد سعيد:

عاشت الجماهير المصرية ليلة حزينة حتى الساعات الأولى من صباح أمس الأربعاء، بعد خسارة المنتخب الوطنى الأول المريرة على يد مضيفه السنغالى فى العاصمة السنغالية «داكار»، فى إياب الجولة الفاصلة من التصفيات الأفريقية المؤهلة إلى نهائيات كأس العالم «قطر ٢٠٢٢».

وخسر المنتخب بهدف دون رد، وهى نفس نتيجة مباراة الذهاب فى ستاد القاهرة، ليحتكم الفريقان إلى الوقت الإضافى ومن ثم ركلات الترجيح، والتى انتهت بفوز أسود التيرانجا بنتيجة (٣-١)، حيث أهدر المنتخب ٣ ركلات عن طريق محمد صلاح وأحمد سيد «زيزو» ومصطفى محمد، واكتفينا بركلة واحدة سددها عمرو السولية بنجاح.

الخسارة حرمت الفراعنة من حلم بلوغ المونديال للمرة الرابعة فى تاريخهم والثانية على التوالي، وهى تكرار لسيناريو الهزيمة القاسية على يد السنغال قبل حوالى شهرين فى الكاميرون، خلال نهائى كأس الأمم الأفريقية، حيث تحول الأمر أشبه إلى عقدة سنغالية للاعبين المصريين.

وتعددت أسباب الخسارة للمرة الثانية بنفس الطريقة على يد السنغال، سواء فنية يتحملها البرتغالى كارلوس كيروش المدير الفنى للمنتخب وعدد كبير من اللاعبين الذين لم يكونوا على قدر المسؤولية فى مواقف كثيرة خلال اللقاء، حيث ظهر على المنتخب رهبة البداية والخوف من الحشد الجماهيرى للسنغال وبدا الفريق مهلهلا فى الدقائق الأولى حيث ارتكب أخطاء بالجملة تسببت فى هدف فوز الأسود والذى ضمن لهم التعادل فى النتيجة واللجوء إلى ركلات الترجيح.

واصل الفراعنة لعبة الدفاع المستميت بدون أى فعالية للمباراة الثانية على التوالي، حيث فرط منتخبنا فى تحقيق فوز مطمئن فى القاهرة حين عاد للدفاع مبكرًا بعد التقدم بهدف، وكرر نفس الأمر فى داكار عندما ترك كيروش الاستحواذ والكرة للمنافس على مدار اللقاء، فزاد الضغط البدنى على الفراعنة مما استنفد طاقة معظم اللاعبين. كيروش عدل من طريقته بعودة حمدى فتحى للعب فى الخط الخلفي، ونشط الهجوم بنزول مصطفى محمد لمواجهة قوة لاعبى السنغال، بعدما افتقد مرموش التمويل اللازم، كما دفع بدونجا بديلا لمحمد النني غير المفيد على الإطلاق، ونزل زيزو بديلا لتريزيجيه فأحدث نشاطًا هجوميًا كبيرًا، لمدة ١٠ دقائق فقط، ثم عاد بعدها الفراعنة للدفاع مرة أخرى. وأظهر هذا التحول الذى لم يثمر عن هدف قتل اللقاء، مدى محدودية قدرات هذا الجيل فى مواجهة المنتخب الكبيرة، إذ إن الفريق على مدار مباريات كأس الأمم الأفريقية لم يسجل سوى ٤ أهداف طوال ٧ لقاءات، وظهر هذا العجز أيضًا فى مواجهتى السنغال حيث اكتفى بهدف وحيد سجله مدافع الأسود ولم يكن له أى رد فعل فى الإياب مثل كافة المنتخبات المتأهلة والتى سجلت كلها خارج ملعبها. ورغم توهج الشناوى فى ركلات الترجيح أيضا لكن لم تسعفه أقدام زملائه حتى سدد مانى الركلة الأخيرة كما فعل فى نهائى كأس الأمم الأفريقية الماضية، ليفسد على صلاح ورفاقه كل الأحلام الممكنة.

هذه الهزيمة أعادت المنتخب عدة خطوات إلى الوراء، وكشفت عن ثغرات واضحة فى منظومة الكرة المصرية سواء فى اختيار الأجهزة الفنية للمنتخب، وهى التى تتحكم فيها المصالح والحسابات الشخصية سواء من مسؤولين سابقين فى اتحاد الكرة، وكذلك كشفت أزمة المجاملات فى اختيار بعض العناصر التى لا تصلح للانضمام إلى المنتخب من الأساس مثل عمر جابر ومحمد النني ومروان حمدي، وتجاهل لاعبين مميزين كان ممكن إعدادهم بشكل أفضل لخدمة المنتخب مثل طارق حامد ومحمد مجدى «أفشة» ومحمد شريف. كيروش الذى وقف أمام الصحافة مستعرضًا إنجازاته فى التأهل إلى كأس العالم ٤ مرات من قبل، فشل فى تكوين شخصية قوية للمنتخب أمام الكبار، حيث سقط أمام مدرب وطنى هو السنغالى آليو سيسيه مرتين على التوالى دون أن يفكر فى مباغتته لذلك انتفضت الجماهير المصرية مطالبة بإقالته.

والتفتت الجماهير أثناء متابعة لقاء الأمس إلى قوة الحشد الجماهيرى للمنافس وتأثيره على لاعبى منتخبنا سواء أثناء المباراة أو خلال تنفيذ ركلات الترجيح، وهو ما أظهر ضعف شخصية اللاعبين أمام الجماهير نظرا لعدم وجود هذه الجماهير فى المباريات المحلية حيث تخلو المدرجات المصرية من الجماهير منذ ١٠ سنوات، فأصبح هذا الجيل عرضة للهزيمة والاهتزاز أمام آلاف الحناجر الخارجية نظرا لعدم تعرضه إلى هذه الاختبارات فى مبارياته العادية. ورسميًا انتهى عقد كيروش مع اتحاد الكرة بوداع المونديال، حيث نص عقده على أن مهمته تنقضى بانتهاء تصفيات كأس العالم، والنظر فى أمر التجديد فيما بعد، لكن كل المؤشرات تؤكد أنه رحل عن المنتخب بشكل نهائي، رغم وجود أصوات داخل الاتحاد مطالبة بمنحه فرصة ثانية على اعتبار أنه خسر كأس الأمم وتذكرة المونديال بركلات الترجيح وأمام منتخب كبير بحجم السنغال، إلا أن الاتجاه الأقوى يسير إلى الاستغناء عنه ومنح الفرصة إلى اسم جديد والترشيح الأكبر سيكون لمدرب وطني.

أحزان لاعبى المنتخب بعد ضياع حلم المونديال

الأخطاء الفردية كشفت عجز منظومة «كيروش».. والجبلاية تبحث عن البديل

الصحف العالمية تفضح «موقعة الليزر»

أعلن اتحاد الكرة، تقدمه بشكوى رسمية ضد التجاوزات السنغالية فى حق الفراعنة، التى وصفها الاتحاد بالعنصرية، خلال اللقاء الأخير فى تصفيات كأس العالم.

وكان المشهد الأبرز الذى تصدر الأحاديث عبر الصحف العالمية والمواقع الأوروبية إضاءة محمد صلاح نجم ليفربول الإنجليزى، وقائد منتخب مصر، لركلة ترجيح بطريقة غريبة، تحت أضواء أشعة الليزر الخضراء، التى أطلقتها جماهير السنغال على وجوه لاعبى مصر طوال اللقاء.

وقالت صحيفة «ذا صن» الإنجليزية، إنه تم استهداف محمد صلاح والمنتخب المصرى بواسطة الليزر، وخسر «الفراعنة» مكانهم فى مونديال قطر بطريقة مفزعة.

وأضافت أن لاعبى المنتخب اضطروا إلى التعامل مع مصدر إلهاء كبير خلال المباراة، بسبب مشجعى أصحاب الأرض، حيث تعرض صلاح مع بقية زملائه لأشعة الليزر فى أعينهم طوال المباراة.

وأشارت إلى أنه فى كل مرة كان ترصد فيها الكاميرات لقطة مقرّبة لأحد لاعبى مصر، كانت هناك أضواء خضراء تومض على وجوههم، كما تسبب التشويش المتعمد للاعبى المنتخب بالليزر فى إهدار ٣ ركلات ترجيح. وتحدث الصحفى الإنجليزى أدريان درهام عبر موقع sport talk عن هذه الواقعة، مؤكدًا أن الأمر بدا مروعا فى ظل تصدر اللون الأخضر لوجه صلاح أثناء تسديد ضربة الترجيح.

وأبدى الصحفى الإنجليزى دهشته من موقف صلاح، وعدم اعتراضه على الأمر قبل التسديد قائلًا: « لماذا لم يرفع يديه إلى الحكم وبدا غير معترض؟».

وعلق موقع «ياهو العالمي» أيضا على الواقعة بأن صلاح كان يبحر فى أشعة الليزر أثناء تنفيذه ضربة الترجيح، وهو ما ذكره الصحفى الأمريكى هنرى بوشنيل فى تقريره عن المباراة. وقالت «ديلى ميل» إن الليزر الذى سُلط على محمد صلاح أثناء تقدمه لتنفيذ ركلة الجزاء ساهم فى مضايقة النجم المصرى وكان سببًا فى إهداره لركلة الجزاء الأولى لمنتخب بلاده.

«علام»: نتوقع نتيجة الشكوى.. ولم نحسم مستقبل «كيروش»

كشف جمال علام، رئيس اتحاد الكرة، مستقبل البرتغالى كارلوس كيروش المدير الفنى للمنتخب، بعد إخفاق الوصول لمونديال قطر ٢٠٢٢.

وقال علام فى تصريحاته عقب اللقاء: «لم نجتمع كاتحاد للكرة، بالنسبة لى كنت مرافقًا لكارلوس كيروش هو أدى ما عليه وزيادة».

وأضاف: «كيروش يعطى وقته لمنتخب مصر ولكرة القدم، وكل شيء وارد حول مستقبله، لكن فى النهاية أحترم قرار أعضاء اتحاد الكرة».

وتابع: «أى قرار انفعالى سيكون صعبًا خاصة هناك ثلاثة أعضاء سيتواجدون فى قرعة كأس العالم بقطر، هناك اجتماع بين أعضاء اتحاد الكرة، وبعد ذلك سنجتمع مع الجهاز الفنى وسنحدد مصيرهم سواء بالبقاء أو الرحيل».

وعن مصير الجهاز المعاون حال استمرار كيروش، رد: «سنحصل على رأى كيروش حال استمراره وموقفه من بقاء الجهاز المعاون، وبعدها سنتخذ القرار».

وتابع عن أحداث مباراة داكار: «متوقعون نتيجة الشكوى، وستكون عقوبة مالية أو نقل المباراة، لكن هدف السنغال تحقق وهو الوصول لكأس العالم بعدما استخدموا (كل الأساليب)». وأنهى :«هناك ثلاثة أعضاء من جانب اتحاد الكرة سيتوجهون لقطر لحضور مراسم قرعة كأس العالم، وسيتم عقد اجتماع فيفا بحضور أعضاء اتحاد الكرة ووقتها سنعرض شكوانا».

«كيروش»: تمنيت الفوز على «سيسيه».. وأترك الراية لشخص آخر

أكد كارلوس كيروش، المدير الفنى للمنتخب، أن السنغال سيكون خير ممثل للقارة الأفريقية فى كأس العالم ٢٠٢٢ بقطر، وأشار فى تصري حاته خلال المؤتمر الصحفى الذى عقده بعد اللقاء، إلى أنه قرر «ترك الراية لشخص آخر يتولى المهمة».

وقال كيروش: «خسرنا التأهل إلى كأس العالم للأسف، كل شيء انتهى، لا يوجد الكثير لأقوله، فقط بعض الكلمات الجميلة للاعبين واهنئهم على المباراة التى خاضوها، السنغال ستمثل أفريقيا فى كأس العالم، وأتمنى أن يكون أداؤهم جيدا، عليهم ألا ينسوا أنهم سيمثلون مصر وأفريقيا كلها فى البطولة».

وتابع: «وصلنا إلى ركلات الترجيح، وأعتقد أن جماهير السنغال عانت بعض الشيء بسببنا، لكننا نلعبنا مباراة رائعة. تلقينا هدفا مبكرا، ولكن رغم ذلك لعبنا مباراة قوية، بدأنا اللقاء فاقدين التركيز نوعًا ما وارتكبنا خطأ، ومع درجة الحرارة العالية، هذه الأشياء ليست مبررات لكنها ظروف محيطة بالمباراة وأدت لخسارتنا».

وأوضح: «مصر عليها أن تبدأ مرحلة جديدة والتحضير لما هو قادم من أجل التأهل إلى كأس العالم ٢٠٢٦، لم أقل إننى أفضل مدرب فى العالم، بعد كأس الأمم كنت أريد أن ألتقى مع أليو سيسيه لأفوز عليه لكن ذلك لم يحدث، ربما لو عملت مع مصر لمدة سبع سنوات كما حدث معه فى السنغال لكنت حققت الفوز».

واختتم: «كنت أتمنى أن أصل بمصر إلى كأس العالم، لكن سيسيه هو من قاد السنغال إلى البطولة، والآن عليّ أن أترك الراية لشخص آخر يتولى المهمة».

الأهلى يناقش مصير عقوبة «كهربا».. الإصابة تهدد لحاق «فتحي» و«ربيعة» بلقاء الهلال

كتب- محمد اللاهوني:

أصبح الثنائى رامى ربيعة وحمدى فتحى لاعبا الأهلى مهددين بقوة بالغياب عن مباراة الهلال السودانى، يوم الأحد المقبل، فى ختام مشوار مرحلة المجموعات بدورى أبطال أفريقيا.

واشتكى ربيعة من آلام حادة فى العضلة الضامة خلال لقاء السنغال بتصفيات كأس العالم وغادر مصابًا كما اشتكى حمدى فتحى من إصابة قوية فى رأسه، بجانب إجهاد عضلى خلال نفس المباراة وغادر الملعب مصابًا.

وتزيد إصابة فتحى وربيعة أزمة خط دفاع الأهلى فى ظل غياب محمد عبدالمنعم، مدافع الفريق بنسبة كبيرة عن لقاء الهلال لإصابته بكسر فى الأنف بخلاف عدم جاهزية المغربى بدر بانون.

وينتظم اللاعبون الدوليون فى تدريبات الأهلى اليوم الخميس بعد انتهاء فترة التوقف الدولى، وعلى رأسهم محمد الشناوى حارس المرمى، وأيمن أشرف، وعمرو السولية، وياسر إبراهيم، ورامى ربيعة، وحمدى فتحى، ومحمد مجدى أفشة، بجانب التونسى على معلول، والمالى أليو ديانج.

من جانبه، أوضح سيد عبدالحفيظ مدير الكرة بالأهلى، موقف إدارة ناديه من تغريم لاعب الفريق المعار لصفوف هاتاى سبور التركى، محمود عبدالمنعم «كهربا»، ٢ مليون دولار لصالح ناديه السابق الزمالك.

وقال عبدالحفيظ: «كهربا معار فى الوقت الحالى لكنه ما زال لاعبًا ضمن صفوف الأهلى، سنرى كيف ستسير الأمور بعد الاجتماع به، بما يحقق الصالح له ولنا.. ولا مشكلة لدينا فى الحقوق، ولا نغضب فى حصول أى طرف على حقه القانوني».

وأكمل «كهربا ساهم معنا فى حصد لقبى دورى أبطال أفريقيا وكذلك الدورى، وبرونزية كأس العالم للأندية وكأس السوبر الأفريقى، خلال عامين بالفريق».

.. والزمالك يكشف كواليس الحكم فى مؤتمر صحفى

كتب- مصطفى جويلى:

يعقد المستشار مرتضى منصور، رئيس مجلس إدارة نادى الزمالك، مؤتمرًا صحفيًا فى الحادية عشرة صباح اليوم الخميس فى صالة محمد حسن حلمى بمقر القلعة البيضاء، للحديث عن بعض الموضوعات الهامة، حيث يكشف تفاصيل حصول النادى على حكم نهائى فى قضية اللاعب محمود عبدالمنعم «كهربا» بعد حكم المحكمة الرياضية الدولية كاس بتغريمه ٢ مليون دولار وفائدة تصل إلى ١٥٠ ألف دولار.

كما يكشف أيضا تفاصيل القضايا التى كسبها الزمالك فى حق اللاعب التونسى حمدى النقاز والسويسرى جروس واللاعب النيجيرى معروف يوسف، كما يتطرق إلى عرض تفاصيل أخرى بشأن مستقبل فريق الكرة ودعم الألعاب الجماعية والحكم الصادر ببراءته من قضية السب والقذف الخاصة برئيس النادى الأهلى محمود الخطيب.

من ناحية أخرى، يؤدى فريق الكرة مرانه الأخير فى الرابعة عصر اليوم، بملعب عبداللطيف أبورجيلة استعدادا للقاء ساجرادا الانجولى، المقرر فى السادسة من مساء الغد باستاد القاهرة الدولى فى الجولة الأخيرة لدورى المجموعات الإفريقى، والتى تعتبر مجرد تحصيل حاصل بعد خروج الفريق من البطولة بعد توقف رصيده عند ثلاث نقاط ومن المقرر أن يدخل الفريق فى معسكر مغلق بأحد فنادق مصر الجديدة بعد المران، حيث يختار البرتغالى جيسفالدو فيريرا ٢٠ لاعبا للقاء.

ويؤدى الفريق الضيف الذى وصل إلى القاهرة أمس مرانه الرئيسى فى السادسة مساء اليوم على ملعب ستاد القاهرة الدولى، ويعقد قبله مؤتمر صحفى لمدربى الفريقين بحسب لائحة الاتحاد الإفريقى لكرة القدم الكاف.

اليوم.. صراع بين القطبين فى ختام دورى اليد

كتب - محمد اللاهوني:

تستضيف صالة الدكتور حسن مصطفى بمدينة ٦ أكتوبر، فى السادسة مساء اليوم الخميس، المواجهة المرتقبة التى تجمع بين الأهلى والزمالك فى الجولة الأخيرة للدورة المجمعة الثانية ببطولة دورى المحترفين لكرة اليد.

وتحسم هذه المواجهة بطل الدورى بشكل رسمى فى ختام الدورة المجمعة الثانية التى افتتحها الزمالك بالفوز على طلائع الجيش بنتيجة ٣٠ – ٢٦ كما فاز الأهلى بنتيجة ٢٦-٢٤. ولعب الفريقان أمس فى الجولة الثانية للدورة المجمعة فالزمالك واجه سبورتنج كما لعب الأهلى مع الطلائع.

ويراهن الزمالك بقيادة مدربه الإسبانى أوليفير روى على تألق لاعبيه المميزين وعلى رأسهم الشقيقان يحيى وسيف الدرع وأحمد الأحمر والحارس كريم هنداوى وحسن قداح.

ويقود الأهلى مدربه أحمد سالم الذى يعتمد على بعض اللاعبين أصحاب الموهبة وعلى رأسهم التونسى أسامة الجزيرى وأحمد عادل وأحمد هشام سيسه.

تسلل

بقلم: صبري حافظ

الأزمة أكبر من صلاح وكيروش.!

لست مع جلد الذات وتوجيه الاتهامات للاعبينا بعد فشل التأهل لمونديال قطر، الذين استماتوا فى الملعب ولم يبخلوا بأى جهد وتمسكوا بالأمل حتى اللحظة الأخيرة، ولكنها فى النهاية قدرات. وصدمة الجماهير المصرية أن حلم الفراعنة اقترب بقوة أمام» أسود التيرانجا» كما ابتعد كثيرا، وبقدر الإمساك به فى بعض فترات اللقاء وحتى فى ركلات الترجيح ومنح الجماهير المصرية المتعطشة جرعة تفاؤل كبيرة وضوء بعيد آخر النفق الطويل المظلم، بقدر إصراره على الابتعاد ربما لأننا لانستحق..!

فى أوقات كثيرة اقترب الأمل الكبير خاصة مع إهدار كوليبالى واليو سيسيه ركلتى ترجيح،وحتى مع ضياع صلاح ركلة الترجيح « الأولى»كانت الآمال موجودة، إلا أن ركلة ترجيح زيزو كانت تعني» شكرًا.. نحن خارج المونديال».! فالتوفيق طالما منحك فرصتين ولم تستغلهما مع وجود أعصاب بارِدة ولياقة ذهنية وبدنية حاضرة من المنافس، فماعليك إلا أن تلوم نفسك فقط..!

المشكلة أننا أعطينا المنافس أكثر من قدره وهيبة لايستحقها، رغم أنه مع الضغط على دفاعاته كان ينكشف بسهولة لكننا كنا حذرين أشد الحذر،والبرتغالى كارلوس كيروش يعلم جيدا وجود فوارق فنية وبدنية ولعب بخطة شبه دفاعية، حتى مع تسجيل المنافس هدفه، لكن يقين كيروش أن فتح الخطوط يعنى خسارة ثقيلة وضياع الحلم مبكرا..!

الجماهير ثائرة على الجهاز الفنى لوجود أخطاء فنية خلال المباراة تتمثل فى التشكيل وتصحيح الأخطاء فى الشوط الثانى بالدفع بعناصر فاعلة لكنها للأسف» على أد لحافك».! مع غياب محاور مهمة تنحصر فى ضعف بناء الهجمة من حيث فاعليتها وجماعيتها وكيفية انطلاقها من منتصف الملعب مع دور بارز لظهيرى الجنب، وهى مشكلة لاعلاقة لها بالمدرب بشكل مباشر ولأسباب كثيرة لاتتسع المساحة لتناولها.!

كرة القدم ليست دفاعًا فقط، فهى شقان دفاعى وهجومى وأى تجاهل لمحور من المحورين يعنى أنك» محلك سر» وستكون خطواتك ثقيلة وسيلحقك بك المنافسون ويسقطونك.! والتأهل لكأس العالم ٢٠١٨ بروسيا كان سيضيع مثلما حدث أمام السنغال قبل ساعات لو واجهنا فى ختام التصفيات منتخبًا غير الكونغو برازفيل.! وماذا فعلنا فى مونديال روسيا؟.. خرجنا وحصلنا على المركز ٣١ من ٣٢ منتخبًا مشاركًا فى المونديال.!

الكرة مفاهيمها تغيرت وباتت لياقة بدنية وفنية متوازنة ومواجهة لمعادلة الدفاع والهجوم والمنتخب أو الفريق الذى يعتمد على النجم الأوحد، يعنى أن أحد أجنحته المهمة « مكسورة» لن يحقق كل أهدافه ولو حققها ستكون دون تخطيط وعشوائية وبمجهود فردى وقوة دفع ذاتية..!

والنتائج التى أفرزتها اللقاءات الأخيرة لمنتخبنا أكبر من إهدار صلاح وزيزو «ركلتى ترجيح «كان فى الإمكان أن يوفق الثنائى فى التسديد ونتأهل للمونديال.. ولكن السؤال الذى يطرح نفسه: ماذا كنا فاعلون فى المونديال..؟!

المشكلة ليست تأهل فقط.. صحيح التواجد فى العرس الكبير مهم وسيُسعد الملايين لكننا نحتاج وقفة تنحصر فى كيفية إعادة النظر فى مفاهيم الكرة من الصغر وخلق صناعة كروية جديدة بمفهوم مختلف وليس مجرد تمثيل مشرف أوالتأهل حسب الصدفة من خلال طريق سهل لعرس المونديال.!

sabryhafez@hotmail.com

كلام X الرياضة

بقلم: د. محمد دياب

كيروش انهزم يا رجالة

كان لظهور الجمهور فى مباراة القاهرة بعد فترة امتدت لسنوات فعل السحر.. إنهم الكلمة الفاصلة فى ثبات أقدام وقلوب أولادنا وغاصت منهم رعبًا المنافسون.. وعاد الاستاد إلى سابق عهده ليمثل رعبًا للمنافسين.

نجحت مصر فى تنظيم المباراة بمستوى عالمى كما كان النقل التليفزيونى على مستوى الحدث وتم به المشهد الجميل عدا نقطتين الأولى ما تم قبل المباراة أثناء الإذاعة من الملعب والتى تخللها نداءات على الجمهور مثل «نبطشي» الأفراح البلدى فكانت دون المستوى.. ثانيها هى الدفع بأربعة مذيعين للمباراة وكلهم مصريون، فلماذا لم يجعل اثنين منهم لغات أخرى لتكون مساحة التغطية أكبر وأشمل.

المهم بفضل الله ووسط كل هذا تحققت لنا بداية صحيحة وأكثر من ممتازة بهدف محمد صلاح من العارضة لركبة المدافع لداخل المرمى.. ورغم هذه البداية الصحيحة انتهت المباراة بجملة من الأخطاء للفريق تحت أعين المدير الفنى واستمرت هذه الأخطاء معنا إلى مباراة الإياب فى دكار ومنها التشكيل غير المتناسق ورغم إن الإصابات بدأت فى تصحيح أخطاء التشكيل رغمًا عن أنف كيروش وعندها بدأ الفريق فى التماسك وكان ممكنًا أن يعود بالمباراة ولكن كيروش إلى عادته القديمة بسحب المباراة إلى وقت إضافى ثم إلى ضربات الجزاء!!

ولا أرى أى سبب لذلك إلا ضعف فى الفكر والتكتيك بالإضافة إلى إنه شيء مهين لمنتخب كبير مثل مصر ان يلعب بمثل هذا العقم! أضاعت السنغال أول ضربتي جزاء ولكننا أيضا أضعنا ضربتين من أفضل لاعبين فى مصر فى تسديد ضربات الجزاء.. وهنا وضح لنا ضياع أمل التأهل قبل ان ينتهى العد.. والآن ولقد جاء هذا الكيروش لمهمة التأهل لكأس العالم وفشل فيها كما فشل من قبل فى كل البطولات التى خاضها التى ادعى إنه غير مسئول عنها.. وهنا يجب محاسبته وعدم قبول استقالته ويتم خصم المبالغ التى قبضها دون وجه حق ثم يتم ترحيله من مصر غير مأسوف عليه ومعه تتم محاسبة السبب فى جلبه فينجادا وتغريم احمد مجاهد وكل من له دخل فى هذا التعاقد.

وكما كان المدير الفنى فاشلًا فقد ظهر جليًا فشله إداريًا.. بدءًا من طلب وائل جمعة غير المبرر لتأخير بدء المباراة بحجة وصول الاستاد متأخرًا.. عيب عليكم كنت تحركتم مبكرًا! كما تم تجاهل ما حدث من الجماهير من قذف زجاجات وإصابة الشناوي! وما قامت الجماهير باستخدام الليزر فى اللاعبين المصريين وكذلك أصوات الميكروفونات غير المسموح بها داخل الملاعب.. إن ما حدث هى قصة فشل متكاملة من كل الوجوه.

يجب أن تؤول هذه الفترة إلى النسيان والآن على الدولة أن تبدأ فى مشروع قومى كروى متكامل لكأس العالم ٢٠٢٦ على اساس علمى مدروس بمدرب مصرى وطنى يقوم بإعداد فريق متوزان بدون شطحات وصلف وعناد كيروش.. وبدون ضعف ووهن مسئولى الكرة فى مصر.. وأن يستهدف المشروع تحقيق أهداف أكبر من مجرد الوصول لكأس العالم، ويستمر هذا المدرب مع الفريق لفترة زمنية محددة لاتنتهى بضغط الجماهير أو الاعلام ويتم الدعم والمساندة من كافة الأطراف.

إلى الجماهير المصرية إن كنا تأهلنا لكأس العالم بهذا المدرب وهذا المستوى كنا سنخرج منه بفضيحة كروية.. كما أن التأهل فى حد ذاته كان سيصب فى صالح فئة بعينها ستجنى من ورائه الكثير من المال والشهرة وهم لايستحقون هذا أو ذاك! فلا تحزنوا فإن شاء الله ربنا سيجبر خاطرنا.. وخيرها فى غيرها والحمدلله. وأخيرًا كل عام وأنتم بخير بمناسبة رمضان الكريم مع التمنيات بالخير واليمن والبركات لمصرنا.

mndiab@hotmail.com

الوفد
الأسبوعي
لمزيد من الأخبار والتقارير المصورة ALWAFD.NEWS
الخميس ٣١ مارس ٢٠٢٢م - ٢٨ شعبان ١٤٤٣هـ - ٢٢ برمهات ١٧٣٨ق - العدد ١٩٩٣
السنة الثامنة والثلاثون
الأخيرة
إشراف: نيرمين حسن

المنطقة الغربية العسكرية تستقبل وفدين من ذوى الهمم والأيتام

كتب - محمد صلاح وأبوزيد كمال وسامية فاروق:

استقبل اللواء أ ح / محمد عز الدين جحوش قائد المنطقة الغربية العسكرية وفدًا من ذوى الهمم « قادرون باختلاف» ووفدًا لأبناء مصر من الأيتام وبالتنسيق مع الجهات المعنية بالدولة. تضمنت الزيارة تقديم الموسيقات العسكرية بعض العروض العسكرية المتميزة ترحيبًا بالزائرين، كما تم تنظيم جولة تفقدية للوفدين تضمنت زيارة القاعة التاريخية وعددا من المنشآت التابعة لقيادة المنطقة الغربية العسكرية، كما شاهدوا فيلمًا وثائقيًا تناول تاريخ المنطقة الغربية العسكرية منذ نشأتها وإسهاماتها فى تطوير ودعم القطاع المدنى بالمحافظات التى تقع فى نطاق المسئولية، كما تم تنظيم فقرة فنية وترفيهية للأطفال وتوزيع الهدايا عليهم.

وعبر أعضاء الوفدين عن سعادتهم بهذه الزيارة وشعورهم بالفخر والاعتزاز لما تقدمه القوات المسلحة من تضحيات فى سبيل رفعة الوطن والحفاظ على ترابه المقدس، فضلًا عن إسهاماتها ومشاركاتها لأبناء الوطن بمختلف الفاعليات والمناسبات.

يأتى ذلك فى إطار حرص القيادة العامة للقوات المسلحة على التواصل مع أبناء الوطن من ذوى الهمم « قادرون باختلاف»، وتزامنًا مع قرب ذكرى مناسبة يوم اليتيم والتى توافق الجمعة الأولى من شهر إبريل.

بقلم: د. خالد قنديل

مشهد حزين وأداء باهت

هذا هو الوصف المختصر لحال اللقاء الذى جمع منتخبنا الوطنى لكرة القدم، أمام منتخب السنغال فى مباراة العودة المؤهلة للمونديال، ولكن لابد من الإشارة للأبطال الذين الذين أثبتوا جدارتهم رغم كل الظروف، وأولها مدير فنى متواضع رغم اكتشافاته، وربما جهاز غير كفء، الشناوى زيزو، بعض الدفاع وسابقا آخرون، كل التحية وسوف تتألقون مستقبلا.. لا اريد أن نلقى لوما كبيرا على صلاح وكان أسعدنا من قبل، ولا نقارن بينه وبين مانيه الذى وجد فريقا يعمل معه كما تعود فى ليفربول، غير أن صلاح لم يجد، كان وحيدا فى معظم الأحيان بسبب هذه اللاخطة وهذا التراجع، رغم اكتشاف تراجع المنافس فى وقت مهم، لكن من المؤسف اللاخطة والتفكير فى الوصول لضربات الترجيح كأقصى طموح، وهنا اللوم أكثر على لقاء القاهرة الذى كان واجبا لا رفاهية أن ينتهى بفارق أفضل مع كل الظروف المهيأة وأولها الرد على خسارة نهائى إفريقيا، والأرض والجمهور، والفرصة لإعادة البناء، وهو ما نود أن نتداركه فى قابل الايام بمدير فنى وطنى ذى شخصية وخبرة ونجح مع فرق تولاها فى الدوري، وقارئ جيد للأجيال الحالية ولخطط اللعب وحماسى ومقدام، ربما يضيف على اختيارات الراحل كيروش غير مأسوف عليه.

أما المشهد الحزين، فما حدث من جماهير دولة نعدها شقيقا فى القارة، وقد عومل فريقُهم فى القاهرة كصاحب مكان وضيفم يحترم، بل ابتسم الجماهير لمانيه المتجهم دائما، ولأنه رمز هناك تجاوزوا التجهم إلى التعدى والسباب والمضايقات خارج وداخل الملعب، وهنا أرجو أن يأخذ العدل طريقه لدى الاتحاد للنظر فيما قدم من شكوى.

ولا ننسى أن المنتخب من قبل ودع تصفيات إفريقيا المؤهلة لنهائيات كأس العالم ١٩٩٤، بسبب طوبة زيمبابوى التى أعيد مع منتخبها اللقاء، فودعنا المونديال.

بقلم: د. هانى سرى الدين

سلامٌ على رجال العدالة

فى ساحة المحكمة سقط الأستاذ رجائى عطية نقيب المحامين وهو يترافع فى إحدى القضايا ليختتم برحيله المفاجئ تاريخا عطرا كان فيه مثالا للأخلاق والأدب الرفيع، والسعى الدائم لخدمة العدالة. ومهما اختلف البعض مع الراحل فى فكر أو رأى أو موقف ما، فإن أحدا لم يختلف عليه كمحام نزيه يحمل من الفكر والثقافة ما يكفى ليُذكرنا بعظماء وأفذاذ صالوا وجالوا فى ساحات المحاكم وسعوا إلى خدمة العدالة والدفاع عن الحق غير عابئين بما هو سواهما.

لقد كان الراحل يمثل امتدادًا لجيل عظيم من المحامين الأكفاء البارعين الذين تميزوا بخصال عظيمة وأخلاق رفيعة، عندما كان المحامى هو صوت الحق، يحمل راية العدل والصدق والأمانة، يناصر العدل، ويناضل لدرء الظلم، وهو يعلم أن حريته ومصالحه وحياته فى خطر.

وللأسف الشديد فقد تشوهت النظرة لمهنة المحاماة خلال السنوات الأخيرة، ربما نتيجة تصرفات وألاعيب بعض مَن ينتمون للمهنة ويتصورونها طريقا لجنى الأرباح بأى وسيلة دون الاستناد لأى مبادئ وقيم أخلاقية. لقد ساهم هؤلاء فى تغيير صورة المهنة من وسيلة للدفاع عن المظلومين إلى طريق للاحتيال على القانون وقلب الحق باطلا، والباطل حقا، وإنصاف المجرمين ومساعدة الخارجين عن القانون على الإفلات من العقاب.

وأعتقد أنه لولا المقاومة الصلبة للتيار الأخلاقى داخل المهنة لصارت الصورة أكثر سوادًا.

إننا فى حاجة حقيقية لاسترجاع نماذج المحاماة العظيمة فى تاريخنا الحديث وكيف كان جيل الرواد ينظرون إلى القانون باعتباره حصنا للعدالة، وملاذا للبسطاء، وعينا للرقابة على الحكومة. وحسبنا أن نتذكر كيف كان سعد زغلول نموذجا عظيما للمحامى الكفء الملتزم بالقانون والمحب لوطنه وأهله، وكيف كان مصطفى النحاس مثالاً يحتذى فى النزاهة والأمانة وشرف الكلمة، بل كيف كان إبراهيم الهلباوى صوتًا بليغًا فى المرافعات الرصينة، وكيف أخطأ بقبوله المرافعة كمدعى فى محكمة دنشواى، وندم على خطئه، ففعل كل شىء لتصحيح الخطأ ونذر نفسه للدفاع عن الوطنيين المصريين فى كل محفل حتى آخر حياته، فسماه عباس العقاد «أعظم طلاب المرحمة».

لقد كانت سير المحامين العظام من أمثال مصطفى مرعى، عبد العزيز فهمى، مكرم عبيد، وعلى الرجال، كمال خالد، أحمد نبيل الهلالى، وغيرهم فى ساحات المحاكم مثالاً رفيعًا لتجسيد شخصية رجل العدل، المدافع عن المظلوم، والساعى لنصرة الحق بكل جهد.

وكما قلت من قبل فإن المحامى الكفء هو رجل بلاغة، وعلم، ومنطق، وفلسفة، وتاريخ، وثقافة ومعرفة عامة، يُحسن الحديث، ويجيد الكتابة، ويُربى ذائقته واستعذابه للأدب بالقراءة والاطلاع والاستماع الدائم للآخرين، ويتعلم صغيرًا وكبيرًا دون استعلاء حتى يُصبح مؤهلاً لمهنة البحث عن العدالة.

وحسبى أن أذكر نفسى وإياكم بمقولة الفقيه الدستورى العظيم عبد الرازق السنهورى التى قال فيها «إن المحاماة هى فن الحجة، والبرهان، والاقناع، لذا كان رواد الفلسفة محامين بما يملكون من حجج، ولغة عالية، ونظرة ثاقبة. وكثير من الشعراء كانوا محامين بما يمتلكون من أدوات اللغة والبلاغة والفطنة». وحسبى أن أكرر نصيحته لشباب المحامين والتى جاء فيها « لا تكذب ولا تعط الوعود، فأنت لست صاحب قرار ولست مسئولًا عن النتائج، وقبل ذلكَ كلّه كن إنسانا لتكن محاميا. لا تكسب دَعْوَى وتخسر نفسك».

ورحَم الله رجل الأخلاق والحقوق رجائى عطية، وسلامٌ على طلاب العدالة ورجالها الأوفياء أينما كانوا.

وسلام على الأمة المصرية

صواريخ

بقلم: عبدالعزيز النحاس

الانفجار السكانى.. أكبر المخاطر

تشكل الزيادة السكانية فى الوقت الراهن، تحديًا للدول على اختلاف أنظمتها سواء المتقدمة أو النامية، فثمة حقائق لا يمكن تجاهلها عن المشكلة السكانية لأنها بقدر ما تمس الفرد والمجتمع، فإن أبعادها تجاوزت الحدود الاقليمية الى العالمية، وأصبحت تفرض على المجتمع الدولى مواجهاتها والتصدى لها كونها تلتهم ثمار التنمية فضلاً عما تسببه من ضغط على سوق العمل والطاقة الاستيعابية للنشاطات الاقتصادية، ما يجعلها تحديًا رئيسيًا لأى دولة تواجه تزايدًا سكانيًا، وهناك نموذج عالمي واضح يؤكد هذا التحدى فى دولة الهند التى تحتل المركز السادس اقتصاديًا على مستوى العالم، وهو مركز متقدم جدًا، ومع ذلك يعانى حوالى ٧٠٪ من الشعب الهندى من الفقر بسبب الحجم السكانى الهائل والزيادة السكنية المطردة التى تلتهم النمو الاقتصادى، بالرغم من أنه واحد من أكبر اقتصاديات العالم.

الزيادة السكانية فى مصر واحدة من أخطر القضايا التى تواجه الدولة المصرية، ولاحظنا الإشارات المتكررة للرئيس عبدالفتاح السيسى فى أكثر من خطاب عن خطورة النمو السكانى، ودائمًا يناشد المصريين أن يكونوا منتبهين لهذه القضية التى تقف عائقًا أمام جهود العمل الجبارة داخل الدولة المصرية، لأنها تقضى على جهود التنمية، وتشكل ضغوطًا كبيرة على موارد البلاد، كما تعيق أهداف الدولة فى مواجهة الفقر والبطالة، بسبب عدم التوازن بين عدد السكان والموارد الاقتصادية، بعد أن شهدت مصر خلال العقود الخمسة الأخيرة انفجارًا سكانيًا لم يحدث فى تاريخها، ودائمًا لغة الأرقام لا تكذب.. ففى عام ١٨٠٠ كان عدد سكان مصر ٥ ملايين ومائتى ألف نسمة، وفى عام ١٩٠٠ كان عدد سكان مصر تسعة ملايين نسمة، وفى عام ١٩٥٠ بلغ عدد سكان مصر عشرين مليون نسمة، وفى عام ٢٠٠٠ وصل عدد السكان حوالى خمسة وستين مليون نسمة، وقفز هذا العدد الآن إلى مائة وخمسة ملايين نسمة، الأمر الذى يحتاج إلى وقفة حقيقية لمواجهة الظاهرة التى تشكل أكبر وأخطر التحديات لكل جهود التنمية فى مصر، بعد أن فاق النمو السكانى لدينا أكثر من ضعف النمو السكانى للدول التى يحدث بها نمو سكانى، وتجاوز خمسة أضعاف النمو السكانى فى الدول المتقدمة، وإذا استمرت مصر على هذا المعدل فإن تعداد سكانها سيصل إلى ١٣٢ مليون نسمة بعد ثماني سنوات فقط.

إن مخاطر الزيادة السكانية كبيرة ليس فقط على جهود التنمية، وإنما على المجتمع بأسره بسبب المشاكل التى تخلفها سواء فى حدوث اختلالات فى النظام المجتمعى جراء الفقر والبطالة وقلة فرص العمل وحاجة الناس إلى دخل مناسب، وأيضًا التأثير على جودة الخدمات وتوفرها فى قطاعات التعليم والصحة والنقل وغيرها من القطاعات الخدمية أو الحماية الاجتماعية والجهود الأمنية فى مواجهة الجريمة جراء زيادة ضغوط المعيشة، كما أن لها مردوداً سلبياً على المستوى الأسرى سواء فى صعوبة رعاية الأبناء أو انخفاض مستوى المعيشة وضعف الرقابة الأسرية وزيادة الضغط النفسى والعصبى على الوالدين والخلافات الأسرية.

● الحقيقة أننا فى حاجة إلى حلول غير تقليدية لمواجهة أخطر القضايا التى تواجه مصر، حتى وإن استدعت تشريعات جديدة.. وقرارات جريئة لمواجهة الزواج المبكر وأيضا الأعداد الكبيرة للمواليد، والعادات والتقاليد البالية حول ثقافة الإنجاب التى تكونت عبر أزمنة طويلة فى المجتمع المصرى وترتبط بالعزوة والسند وغيرها من المفاهيم المغلوطة، وأيضا يجب مضاعفة جهود الدولة فى الأقاليم والريف المصرى الذى يفتقد لخدمات تنظيم الأسرة الحقيقية سواء من حيث الكم والكيف، كما يجب الاستعانة بمنظمات المجتمع المدنى والمنظمات الأهلية بجانب الوزارات والهيئات الحكومية، وعلى رأسها وزارة الأوقاف والتعليم وشتى وسائل الإعلام لمواجهة الزيادة السكانية بشجاعة وفاعلية، حتى يشعر المصريون بجهود وثمار التنمية، وتنتقل مصر إلى مصاف الدول الحديثة والمتقدمة.

حمى الله مصر

نائب رئيس الوفد

صحتك فى أمان «٢٠»

بقلم: د. طارق الخولى

صحتك فى أمان - القولون يا دكتور

ليسَّ هناك واحد في العالم لم يشتك مرة واحدة فى عمره من القولون بل أزعم أنه أشهر مرض على الاطلاق ولد ذُكر فى الطب النبوى والشعبى والصينى وكل الأمهات عُرفن «كباية النعناع» الدافئة التى تذهب آلام القولون فى مثل هذه الأزمات.

وأشهر كلمة عند الناس «أنا عندى قولون عصبي يا دكتور» وإذا بحثت فى الطب فقد تجد القولون العصبى colon Spastic ولكن ليس كما يتصوره البعض فالأول لا وجود له فى مراجع الطب لأنه «اختراع يا كوتش» وقد عصبه من يهملون فى أكلهم وشربهم واخراج الفضلات أما الثانى فهو طبى بحت ومزمن ومرهق ويحتاج للعلاج والمداومة عليه مع اجتناب كل ما يجعل القولون عصبيًا.

وأمراض القولون قد لا تكون من كمية الطعام بل من نوعيته واذا ابتعدت عن الشطة والمسبكات وغيرها فقد تكون ابتعدت عن أغلب أمراض القولون وأن تناول الطعام عن معدة فارغة يؤمن هضم الطعام ويريح القولون بطبيعة الحال.

وهناك عادة خاطئة قد تكون مصر فريدة فيها وان كنت لا أعرف سائر الأقطار ماذا تفعل وهى شرب الشاى الثقيل عقب كل وجبة وهذه ان لم تفسد الطعام وتمنع الاستفادة من الحديد والمعادن فان الشاى والقهوة يحتويان على مواد تهيج القولون acid Tannic وتؤذى المعدة والامعاء وتؤثر على كفاءة انزيمات الكبد الهاضمة.

ونادرًا ما تأتى أمراض القولون من عيوب خلقية وهى تسمى syndrome bowel Inflammatory وهى عبارة عن خلل بالحينات ونقص المناعة والحمد لله أنها نادرة الحدوث بالصورة الكاملة وما عدا ذلك فأمراض القولون هينة وأغلبها مكتسب من العادات الخاطئة فى الأكل والشرب.

وانسداد القولون أو الانسداد المعوى Intestinal obstruction شىء آخر وهو وان كان أيضًا نادر الحدوث فقد يأتى من كثرة عمليات البطن أو الأورام ولابد للطبيب ألا تمر عليهٌ مثل هذه الشكوى من المريض يشتكى من عدم الاخراج لأنها قد تؤدى إلى مشاكل كثيرة وليس لها حل الا الجراحة العاجلة ان كانت الأدوية داخل المستشفى لم تعط نتيجة إيجابية سريعة.

«والحل في القولون ايه يا دكتور» يسأل سائل سؤالا هو يعرف جوابه مسبقًا فثبت طريقة تناولك للطعام وأرح القولون تبتعد عن أمراضه colon and Fasting disease فالفترات التى يرتاح فيها القولون من كمية الطعام الزائدة أفضل وسيلة لعلاجه كما هو الصيام فى الاسلام أو الصيام المتقطع الذى يمارسه بعضا من الناس وقد لا تحدث أمراض للقولون الا نادرًا عند الذين يستخدمون نظاما صارما فى تناول الأكل بكميات قليلة وصحية أو نباتيةdisease colon and Diet وتتعجب عندما تجد أن الأغذية النباتة الصحية «قليلة التكلفة» لا تسبب أمراضا له على عكس الأغذية الحيوان التى قد تسبب عسرًا شديدًا فى الهضم والاخراج. وقد كانت المجلات الطبية العالمية مثل gas- of Journal والدوريات hepatology and teroenterology الطبية سباقة فى التنبيه على خطورة and health disease colon، وذلك منشور فى مراجع طبية عديدة حديثة وأيضًا أمراض القولون بالذات قد تجدها منشورة فى صحف ليست بالطبية لأنها أمر هام يمس أغلب طوائف المجتمع.

استشارى القلب - معهد القلب
alkholi25@gmail.com

زاهى والمومياء فى شفاء الأورمان

الأقصر - أسماء حمودة:

فى حدث عالمى لأول مرة على أرض الأقصر، استقبل مستشفى شفاء الأورمان لسرطان الأطفال بالمجان بمحافظة الأقصر، الدكتور زاهى حواس الأثرى العالمى وبرفقته «مومياء» لشاب صغير تعود للعصور الفرعونية منذ آلاف السنين لإجراء فحوصات عليها على جهاز من أحدث الأجهزة العالمية للأشعة المقطعية فى مصر والعالم أجمع، وذلك لمعرفة هويته ضمن مشروع عالمى لمعرفة هوية المومياوات الفرعونية فى الأقصر وحول مصر.

وبدأ الحدث العالمى داخل أروقة مستشفى شفاء الأورمان لسرطان الأطفال، حيث استقبل المستشفى سيارة مجهزة بداخلها مومياء الشاب الصغير داخل صندوق خشبى مجهز خصيصًا لهذا الغرض، وللحفاظ على المومياء القادمة من منطقة وادى الملوك الآثرية، وتم نقل المومياء داخل غرفة الأشعة المقطعية بالمستشفى والذى يوجد داخله أحدث أحدث الأجهزة فى مصر وحول العالم لينتقل الشاب الفرعونى الصغير لنفس الرحلة التى يعيشها أطفال السرطان خلال علاجهم المجانى داخل المستشفى وإجراء الأشعة المقطعية لهم.

ومن جانبه قال الدكتور زاهى حواس الأثرى العالمى، أنه جلب المومياء لشاب صغير من مقبرة الملك أمنحتب الثانى رقم ٣٥ بوادى الملوك لكى يتم عمل أشعة مقطعية لها على واحد من أحدث أجهزة الأشعة المقطعية فى مصر والعالم، داخل مستشفى شفاء الأورمان.

وتقدم الدكتور زاهى حواس خلال إجراء الأشعة المقطعية وسحب عينات الحمض النووى (DNA) من المومياء للشاب الفرعونى الصغير، بالشكر لكافة قيادات المستشفى وعلى رأسهم الدكتور هانى حسين مدير عام مستشفيات شفاء الأورمان بالأقصر، والذى كان فى استقبال الوفد المصرى والأجنبى والمومياء لدى وصولها للمستشفى.

الكنيسة الكاثوليكية تزين شوارع الغردقة بفوانيس رمضان

البحر الأحمر - عزة فرغلى:

قام القمص، يؤانس أديب، وكيل مطرانية الأقباط الكاثوليك بالغردقة، صباح أمس الأربعاء، ومجموعة من القساوسة بالكنيسة الكاثوليكية بمشاركة المسلمين فى الاحتفالات بشهر رمضان الكريم، حيث أشرف بنفسه على تزيين الشوارع المحيطة بالكنيسة الكاثوليكية بمنطقة الشيراتون جنوب مدينة الغردقة، بزينة رمضان وتعليق فوانيس رمضان فى لفته روحانية من الكنيسة لربط أواصر المحبة بين الأديان السماوية.

جدير بالذكر، أن الكنيسة الكاثوليكية بالغردقة تشارك كل عام المسلمين اعيادهم، حيث تقوم الكنيسة فى عيد الأضحى بذبح الذبائح وتوزيعها على الأسر المسلمة الأكثر احتياجا، بالإضافة الى توزيع الحلوى فى الاحتفال بذكرى المولد الشريف، وتزيين الشوارع فى شهر رمضان الكريم، وتوزيع الفوانيس على الأطفال، وذلك فى لفته انسانية وروحانية بهدف تقريب أواصر المحبة والاخوة بين الاديان السماوية.

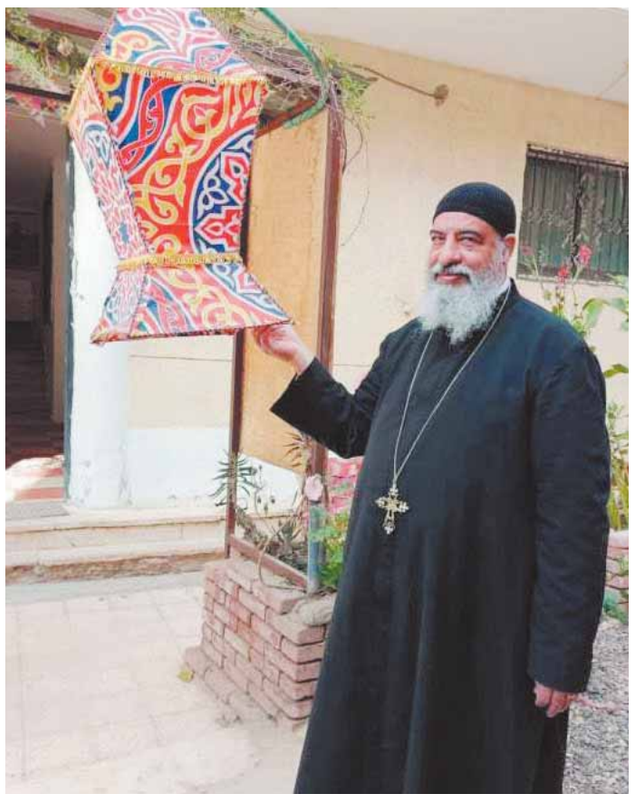

توزيع ٣٠ ألف كرتونة على الأسر الأولى بالرعاية فى القاهرة الكبرى

كتب - محمود عبدالمنعم:

قام اللواء خالد عبدالعال، محافظ القاهرة، بتوزيع ٣٠ ألف كرتونة تحوى السلع الاساسية على الأسر الأولى بالرعاية بحى السلام أول، ضمن مبادرة محافظة القاهرة بالتعاون مع الجمعيات الأهلية لتوزيع ٥٠٠ ألف كرتونة «هدية الرئيس عبدالفتاح السيسى رئيس الجمهورية» للمواطنين.

وأشار محافظ القاهرة إلى أنه تم زيادة عدد الكراتين التى سيتم توزيعها إلى ٥٠٠ ألف كرتونة للوصول لأكبر عدد من المواطنين.

وأوضح محافظ القاهرة أنه يتم توزيع هدية الرئيس فى كافة أحياء العاصمة، مؤكدًا أن هذه المبادرة تأتى ضمن الجهود التى تبذلها الدولة والتى تهدف إلى تخفيف العبء عن كاهل المواطنين، مشيرًا إلى أن تلك المبادرات تجسد نموذجًا للشراكة الناجحة بين الأجهزة التنفيذية والجمعيات الأهلية والمجتمع المدنى.

طبع بمطابع «الأخبار»