الوفد

الإثنين ٧من شعبان ١٤٣٩هـ - ٢٣ أبريل ٢٠١٨م – ١٥ برمودة ١٧٣٤ق – العدد ٩٧٣٤- السنة الثانية والثلاثون

12 صفحة

جنيهان

alwafd.org

رئيس الحزب ورئيس مجلس الإدارة

بهاء الدين أبوشقة

رئيس التحرير

وجدى زين الدين

الحق فوق القوة.. والأمة فوق الحكومة

صحيفة يومية أسسها فؤاد سراج الدين عام ١٩٨٤ برئاسة تحرير مصطفى شردى

تصدر عن حزب الوفد المصرى

FUTURE UNIVERSITY IN EGYPT
جامعة المستقبل
Call 16383
www.fue.edu.eg

يتبنى مشكلات النقابات وإيجاد حلول لها

«أبوشقة» يصدر قراراً بتشكيل لجنة للتواصل النقابى والمهنى

أبوشقة

استمراراً لسياسة حزب الوفد فى الانتشار والتواصل مع الشعب وممثليه، وتفعيلاً لدوره الريادى وتصدر المشهد السياسى والعمل على تبنى مشكلات النقابات، وإيجاد حلول لها، والتواصل مع الحزب فى إطار ثوابت الوفد ومبادئه، أصدر المستشار بهاء الدين أبوشقة رئيس حزب الوفد قراراً بتشكيل لجنة للتواصل النقابى والمهنى تشمل جميع النقابات المهنية والعمالية والفلاحين. ويرأس اللجنة المهندس حسين منصور، رئيساً ومنسقاً عاماً، كما تضم فى عضويتها كلاً من صفوت عبدالحميد والدكتور صابر عطا والدكتور محمد نصر وعباس حزين والدكتور محمد خليفة وكاظم فاضل وعبدالسلام الشيخ والدكتور أحمد عطا الله ومحمد مصطفى سليم ومحمود التونى وفاتن رضوان ومحمد أبوالعينين وخالد العمدة، والمهندس محمود طايع وجمال محمود والسيد القطاوى ومحمد متولى الشافى وعبدالرؤوف الجندى.

وأشار المستشار أبوشقة إلى أن مهمة هذه اللجنة هى التواصل مع النقابات المهنية والعمالية ونقابة الفلاحين والوقوف معها فى كل المشاكل التى تواجهها والعمل على إيجاد الحلول لها فى إطار مبادئ الحزب وتقاليده والوقوف ومساندة من يترشح من أعضاء الحزب فى أية انتخابات تجرى بها فى أى موقع وعلى أى منصب. ومن المقرر أن تقدم اللجنة تقريراً مفصلاً لرئيس الحزب عن نشاطها أول كل شهر، ليتخذ بناء عليه قرارات لصالح الحزب.

ائتلاف دعم مصر يبدأ التحول إلى حزب سياسى

«عبدالعال» يؤكد أهمية حزب الوفد فى إثراء الديمقراطية والتعددية السياسية

كتبت - ماجدة صالح ومحمود فايد:

بحث ائتلاف دعم مصر تحويل الائتلاف إلى حزب سياسي، جاء ذلك فى الاجتماع الذى عقده الائتلاف أمس بقاعة بهو الشورى بمقر مجلس النواب، بحضور الدكتور على عبدالعال رئيس مجلس النواب وقيادات الائتلاف والمستشار أحمد سعد الدين أمين عام مجلس النواب. وأشاد الدكتور على عبدالعال رئيس مجلس النواب خلال الاجتماع بحزب الوفد. وقال إنه حزب عريق يمثل الليبرالية المصرية فى أزهى صورها، وأوضح أن تجربة الوفد السياسية تصل إلى 100 عام منذ انطلاقه فى عام 1918، حيث قاد حركة التحرر الوطنى لنيل الاستقلال من الاحتلال الانجليزى فى العام 1919 على يد زعيم الأمة سعد زغلول، وشدد على أهمية حزب الوفد الآن لإثراء التجربة الديمقراطية وترسيخ فكرة التعددية السياسية. وقال على عبدالونيس عضو مجلس النواب عن ائتلاف دعم مصر، إن محمد السويدى رئيس الائتلاف عرض على الحضور فكرة تحول الائتلاف إلى حزب سياسى وانه ستتم دراسة ذلك من الناحية القانونية.

عبدالعال

وأضاف: سيبحث الائتلاف مع الأحزاب امكانية الدمج والانضمام تحت كيان سياسى واحد، وقال اللواء سعد الجمال، نائب رئيس ائتلاف دعم مصر، إن لقاء الدكتور على عبدالعال بقيادات الائتلاف بحث امكانية تحويل الائتلاف إلى حزب سياسى يمثل الأغلبية النيابية فى مجلس النواب.

السويدى

وأكد النائب محمد الغول القيادى بالائتلاف، أن المولود السياسى الجديد سيكون نقلة كبيرة للحياة السياسية فى مصر، ونحن فى حاجة ماسة لوجوده، وأضاف: أكد الفقهاء أنه لن تكون هناك أية عقوبات ضد النواب حال الانضمام للحزب، وأوضح النائب سعيد شبايك- عضو الائتلاف- أن بعض الأحزاب وافقت على أن تكون جزءًا من حزب دعم مصر، وهناك مفاوضات مع أحزاب المصريين الأحرار ومستقبل وطن وحماة الوطن وحزب الحرية للاندماج فى الحزب الجديد.

يذكر أن ائتلاف دعم مصر تم تدشينه فى العام 2016 ويضم 370 نائبا من 568 نائباً منتخباً، ووفقاً للائحة يجب أن يتكون الائتلاف البرلمانى من 25 بالمائة من أعضاء المجلس على أن يمثلوا 15 محافظة، وألا يقل نواب المحافظة الواحدة داخل الائتلاف عن عضوين، وتنص المادة 110 من الدستور على أنه «لا يجوز إسقاط عضوية أحد الأعضاء إلا إذا فقد الثقة والاعتبار أو فقد أحد شروط العضوية التى انتخب على أساسها أو أخل بواجباتها، ويجب أن يتم قرار إسقاط العضوية من مجلس النواب بأغلبية ثلثى أعضائه.

«السيسى» يصدق على قانون التحفظ على «أموال الجماعات الإرهابية»

كتب - ناصر عبدالمجيد:

صدق الرئيس عبدالفتاح السيسى على القانون رقم 22 لسنة 2018 لتنظيم إجراءات التحفظ والحصر والإدارة والتصرف فى أموال الجماعات الإرهابية والإرهابيين بعد إقراره من مجلس النواب منذ أيام. وينص القانون على إنشاء لجنة مستقلة فى أدائها لعملها ذات طبيعة قضائية تختص دون غيرها باتخاذ الإجراءات المتعلقة بتنفيذ الأحكام القضائية الصادرة باعتبار جماعة أو كيان أو شخص ينتمى لجمعية أو جماعات إرهابية استثناء من أحكام قانون المرافعات المدنية والتجارية فيما يتعلق بتنفيذ الأحكام وتحديد القائمين على التنفيذ الجبرى للأحكام القضائية، ويكون مقر اللجنة مدينة القاهرة، وتعقد اجتماعاتها فى مقر محكمة الاستئناف لحين توفير مقر مستقل لها. وتشكل اللجنة من سبعة أعضاء من بين قضاة محاكم الاستئناف على أن يكون منهم قاض بدرجة رئيس استئناف يرشحهم وزير العدل، ويصدر بندبهم قرار من رئيس الجمهورية بعد موافقة مجلس القضاء الأعلى لمدة سنة قابلة للتجديد وتكون رئاستها لأقدم الأعضاء ولهم كافة الحقوق المالية المقررة لأقرانهم تصرف لهم من محكمة استئناف القاهرة شاملة كافة الحوافز والبدلات.

وتتولى اللجنة تنفيذاً لتلك الأحكام أعمال حصر الأموال الخاصة بجميع تلك الأحكام أياً كانت صورتها ولها اتخاذ كافة الإجراءات التى تكشف عنها والاستعانة بكافة الجهات التى ترى الاستعانة بها فى هذا الشأن.

السيسى

يوم من أيام الوفد

بقلم: وجدى زين الدين

يوم «السبت» الماضى كان يومًا مشهودًا فى تاريخ حزب الوفد، فقد شهد المقر الرئيسى فى شارع بولس حنا بالدقى، توافد أعداد غفيرة من الوفديين، فى تجمع كبير خلال جلسة رائعة وصفتها صحيفة «الوفد» أمس بأنها جلسة لم الشمل الوفدى. هو يوم من أيام الوفد الخالدة التى لا يمكن لأحد أن ينساها ، أقطاب الوفد الكبار وشباب الحزب، جاءوا ليملأوا البهو الكبير داخل الحزب، ويلتفوا حول المستشار بهاء الدين أبوشقة رئيس الحزب. والحقيقة المهمة فى هذا الشأن أن «أبوشقة» حوله التفاف أكثر من رائع من كل الوفديين، فى مشهد تاريخى يدعو إلى التفاؤل بالمستقبل الباهر الذى ينتظره الحزب خلال المرحلة القادمة.

والحقيقة أن الآمال معقودة على قيام الوفد بمشهد سياسى جديد، وجموع المصريين تنتظر من الوفد أن يكون قاطرة الأحزاب السياسية، التى ستقوم بتفعيل المادة الخامسة من الدستور، والتى تدعو إلى أن النظام السياسى يقوم على أساس التعددية السياسية والحزبية والتداول السلمى للسلطة والفصل بين السلطات والتوازن بينها وتلازم المسئولية مع السلطة واحترام حقوق الإنسان وحرياته. ولن يتأتى ذلك إلا بوجود أحزاب سياسية قوية فاعلة فى المجتمع والحياة السياسية الجديدة المنتظرة. وبمعنى أدق وأوضح أنه يجب أن تكون هذه الأحزاب قادرة على الدفع بمرشحين فى أى انتخابات سواء كانت رئاسية أو برلمانية أو محلية، بالإضافة إلى القدرة على تشكيل الحكومة أو المشاركة فى تأسيسها.

لَمّ الشمل الوفدى الذى رأيناه يوم «السبت» الماضى داخل مقر حزب الوفد، يعنى أن هناك إرادة حقيقية ورغبة أكيدة فى أن يكون حزب الوفد قويًا وفاعلاً فى الحياة السياسية، ويقود الأحزاب إلى مرحلة جديدة افتقدتها مصر طوال عدة عقود زمنية منذ ثورة 1952 .عندما يحفل حزب الوفد بهذه الأعداد الغفيرة وبدون ترتيبات مسبقة، فهذا يعنى أن المستشار «أبوشقة» قد نجح بجدارة فى أن يعقد مصالحة شاملة مع الجميع، وتأكيدًا لتصريحاته التى أدلى بها بعد فوزه برئاسة الحزب العريق، أنه لا يمكن تحقيق الديمقراطية فى مصر بدون حزب الوفد، وتعظيمًا لهذا الأمر قال «أبوشقة»، إن أبواب الوفد مفتوحة لجميع المصريين بلا استثناء رجال وسيدات، مسلمين ومسيحيين، شباب وشيوخ، وأمام كل التيارات المختلفة بدون استثناء. وزاد «أبوشقة» أن عقيدة الوفد لا تفرق بين وفدى قديم أو حديث، فكل من دخل بيت الأمة فهو وفدى. وتلك هى الليبرالية الحقيقية التى يتمتع بها الحزب العريق.

هنا يكون حزب الوفد جادًا بنسبة مائة فى المائة، لبدء حياة سياسية جديدة يحلم بها جميع المصريين.

wagdyzeineldeen@yahoo.com

اغتيال البراءة

كتب- أمنية إبراهيم وأحمد شرباش وأسماء محمود ومحمد علام:

كانت «ميادة» ذات الأربعة أعوام، قد انتهت من حضور درس تلاوة القرآن منذ دقائق فى المسجد، قبل أن ينصرف الأطفال و«مولانا» الذى أثنى على حُسن صوتها، وتوقع لها أن تتم حفظ القرآن قبل أن تتم العاشرة، غير أن ذئباً بشرياً أفسد حلم عائلة «ميادة» وتوقعات مولانا القارئ وبخبرة مجرم تقوده شهواته دائماً لوأد الأزهار قبل أن تتفتح.

نجح «محمد» ذو الـ27 عاماً فى أن يستدرج «ميادة» التى كانت قد انتهت من إغلاق المصحف ووضعته على الحامل، بين الترغيب والترهيب نجح «الذئب» فى أن يقود الطفلة، حيث سول له شيطانه من أجل اغتصابها فى دورة المياه الملحقة بمسجد «العمدة» بقرية برطس التابعة لأوسيم بالجيزة، وقبل أن يتمكن من إتمام جريمته صرخت «ميادة» باحثة عمن ينجدها من براثن «الغول» حسبما تخيلته ذاكرتها البيضاء. على الفور قرر المجرم تغيير مسار جريمته من الاغتصاب للقتل للنجاة من الفضيحة، وبالفعل ارتكب جريمته وفر هارباً، كانت أم «ميادة» تعد وجبة العشاء، حيث من المقرر أن تحضر «ميادة» لتعيد أمام والدها «رضا» الشهير بـ«مارادونا» عامل السيراميك الخلوق وباقى أفراد أسرتها ما تلته من آيات الذكر الحكيم أمام «مولانا»، لكن الظلام نشر جناحيه على القرية، ورفع مقيم شعائر مسجد «العمدة» أذان العشاء ولم تحضر «ميادة»، مما أثار مخاوف العائلة الذين انطلقوا بصحبة الجيران، بحثاً عن الطفلة لكنهم فشلوا فى العثور عليها وعقب صلاة العشاء جاب الأهالى أنحاء القرية، وبعد أن انتهت محاولاتهم بمزيد من الفشل أصبحت «ميادة» لغزا يبحث عن الإجابة بحاسة قلب الأم الذى لا يخطئ الهدف، وخوف الأب الفطرى الذى كان يحلم بأن تلبسه طفلته حلة الكرامة فى «الجنة»، قررت الأسرة العودة للمسجد مرة أخرى وهنا كانت الفاجعة جثة «ميادة» داخل إحدى دورات المياه وسط بركة من الدماء، خيمت الفاجعة على رؤوس الجميع وشقت «سارينة» سيارات النجدة جدار الصمت

الطفلة ميادة

وحملت «الشهيدة» للمستشفي، وكشفت تحريات المباحث بعد فض الكاميرات المحيطة بالمسجد، أن القاتل لص سيئ السمعة يدعى محمد، قام باستدراج الطفلة بهدف اغتصابها. تم تشكيل فريق بحث بقيادة اللواء إبراهيم الديب، وتم تحديد هوية القاتل والقبض عليه وكشفت التحريات أنه حاول اغتصاب الطفلة وتجريدها من ملابسها، لكن صراخها دفعه لذبحها والتخلص منها داخل دورة المياه.

مصر تحذر «اليونسكو» من منح «شوكان» جائزة حرية الصحافة

كتبت- سحر ضياء الدين:

حذرت مصر منظمة اليونسكو من منح متهم مصرى فى جرائم قتل عمد وتخريب جائزة دولية لحرية الصحافة.

كانت «اليونسكو» قد أبلغت مصر برغبتها فى منح جائزة المنظمة لحرية الصحافة لمحمود أبوزيد الشهير بـ«شوكان» المتهم بارتكاب أعمال جنائية.

وقال المستشار محمود أبوزيد المتحدث باسم وزارة الخارجية إن «شوكان» متهم بارتكاب أعمال إرهابية، وجرائم قتل وشروع فى قتل وتعدٍ على رجال الشرطة والمواطنين، وإحراق وإتلاف ممتلكات عامة وخاصة.

وأشار «أبوزيد» إلى أن الخارجية كلفت مندوب مصر الدائم لدى اليونسكو لتسليم ملف كامل حول مجمل الاتهامات المنسوبة لـ«شوكان»، وهى تهم ذات طابع جنائى وليس سياسياً، ولا تمت بصلة لممارسته لمهنة الصحافة أو حرية الرأى والتعبير.

وكشف «أبوزيد» أن وراء الجائزة منظمات غير حكومية تحركها قطر المعروفة بدعمها لجماعة الإخوان الإرهابية. وأضاف: من غير المتصور أو المقبول أن تقع منظمة اليونسكو أسيرة لفخ التسيس، والتورط فى تنفيذ أجندة دول معينة بعيداً عن رسالتها السامية.

جبروت المصريين.. يغلق حساب وكيل «صلاح» على «تويتر»

صلاح

نجح المصريون على موقع التواصل الاجتماعى «تويتر»، فى إغلاق الحساب الخاص للكولومبى رامى عباس، وكيل أعمال النجم محمد صلاح لاعب المنتخب المصرى وفريق ليفربول الإنجليزي. وكان محبو صلاح قد استشعروا الخطر على نجمهم المحبوب بعد أن بدأ وكيله فى افتعال أزمة للنجم مع اتحاد الكرة المصرى حول أمور تسويقية. وعلق بعض محبى صلاح على «تويتر»، بأنهم استشفوا سعى عباس لإحداث فتنة ومشاكل مفتعلة لصلاح مع الاتحاد المصري، مما قد يفقده تركيزه خلال المشاركة مع المنتخب فى تصفيات كأس العالم بروسيا. ونجحت الشكاوى التى انهال بها المصريون على حساب رامى عباس على «تويتر»، فى إجبار الموقع على إغلاق الحساب مؤقتاً والذى طالما استخدمه فى بث تغريدات مستفزة.

إسقاط «دورون» قرب القصر الملكى السعودى فى الرياض

نجح رجال الأمن السعودي، فى إسقاط طائرة بدون طيار «دورون» بعد تحليقها بالقرب من القصر الملكى فى حى الخزامى بمدينة الرياض.

وأشارت مصادر أمنية سعودية، إلى أن الطائرة تستخدم لأغراض ترفيهية، لكن القوات تعاملت معها وفقاً للتعليمات، حيث لم يكن هناك تصريح لأى من هذه الطائرات بالاقتراب من المنطقة الأمنية حول القصر الملكي، مما اضطر رجال الأمن لإطلاق النيران عليها لإسقاطها.

وتناقلت وسائل التواصل الاجتماعى أمس الأول، عدداً من المشاهد المصورة لقوات الأمن السعودى أثناء إطلاق الرصاص على الطائرة حتى إسقاطها.

مواقيت الصلاة

	الفجر	الشروق	الظهر	العصر	المغرب	العشاء
القاهرة	03:47	05:20	11:53	30:29	06:27	07:50
الإسكندرية	03:49	05:24	11:58	03:36	06:34	07:58

سعر النسخة فى الخارج

الكويت 300 فلس - السعودية 3 ريالات - الامارات العربية المتحدة 3 دراهم - سلطنة عمان 300 بيسة - الجمهورية اليمنية 30 ريالاً - المملكة المتحدة 1 جيك - تونس 800, دينار

الوفد
الإثنين ٧من شعبان ١٤٣٩هـ - ٢٣ أبريل ٢٠١٨م – ١٥ برمودة ١٧٣٤ق – العدد ٩٧٣٤- السنة الثانية والثلاثون

تعديل وزارى مرتقب فى السودان

كتبت - سحر رمضان:

بدأ أمس الرئيس السودانى عمر البشير، مشاورات مع مساعديه لإجراء تعديل وزارى بحلول نهاية الأسبوع الجارى، ومن المتوقع أن يشمل وزراء الخارجية والداخلية والمال والنفط، فى حين تأكد استمرار رئيس الوزراء بكرى حسن صالح فى منصبه. وقال مسئول كبير فى حزب المؤتمر الوطنى الحاكم إن رئيس الوزراء كان يتحفظ على إجراء تعديل وزارى قبل أن تكمل الوزارة أول سنة لها، لكن الرئيس أقنعه بضرورة التعديل لمواجهة تحديات تواجه الحكومة، وبسبب ضعف أداء بعض الوزراء. وكشفت مصادر سودانية عن أن أبرز المرشحين لخلافة وزير الخارجية المقال إبراهيم غندور، هم السفير السابق الدرديرى محمد أحمد، ومدير جامعة السودان العالمية بكرى عثمان سعيد، ووزير الدولة للخارجية السابق عطا المنان بخيت، وتوقعت المصادر أن تتم إقالة كل من وزيرى المال محمد عثمان الركابى، والنفط عبدالرحمن عثمان. وأوضحت المصادر أن الحزب الحاكم يسعى إلى إقناع حلفائه فى السلطة بتغيير بعض وزرائهم، خصوصًا بعدما أعد رئيس الوزراء تقريرًا عن أداء أعضاء الحكومة خلال الفترة المقبلة، دون استبعاد إقالة 5 من حكام الولايات خلال المرحلة المقبلة.

البشير

الوفد

صحيفة يومية تصدر عن حزب الوفد
أسسها فؤاد سراج الدين عام ١٩٨٤
برئاسة تحرير مصطفى شردى

مديرو التحرير
محمد مهاود
محمود غلاب
حنان فهمى
على البحراوى
طارق تهامى
فتوح الشاذلى
سامى صبرى
ياسر شورى

المدير الفنى
طلعت المغاورى

مدير الإعلانات
محمد حسنين

مدير الإنتاج
سمير زايد

الماكيت الأساسى
عصام الشبوكشى

المقر الرئيسى :
الحزب والتحرير والإعلانات
١ شارع بولس حنا ـ الدقى ـ الجيزة
ص.ب : ٣٥٧ إمبابة
تليفون : ٣٣٣٨٣١١١ ـ ٣٣٣٨٣٢٢٢
فاكس : ٣٣٣٥٩١٣٥ ـ ٣٧٦٠٢٠٠٧
الوفد على الإنترنت
alwafd.org
البريد الإلكترونى للوفد:
elestma3@gmail.com
alestma3@yahoo.com
التوزيع والاشتراكات
مؤسسة الأهرام
مركز خدمة العملاء
٢٧٧٠٤٤٣٥ - ٢٧٧٠٣١٩٥-٢٧٧٠٤٥٦٥

الاشتراك السنوى: ٧٣٠ جنيها
الاشتراك ٦ شهور: ٣٦٥ جنيها
ثلاثة شهور: ١٨٣ جنيها

« عبدالعال » يحذر الأعضاء من السفريات المشبوهة

«النواب» يقر تعديلات قانون الزراعة والسفر بالسكك الحديدية والمترو

« أبوشقة »: من حق الدولة تحديد الدورة الزراعية وتغليظ الغرامة أفضل من الحبس

كتب ـ محمود فايد:

وافق مجلس النواب أمس، برئاسة الدكتور على عبدالعال فى جلسته العامة على مشروع قانون بتعديل بعض أحكام قانون الزراعة الصادر بالقانون رقم 53 لسنة 1966 نهائياً بعد إدخال عدد من التعديلات، واحتفظت تعديلات البرلمان فى مشروع القانون بحق وزير الزراعة بحظر زراعة محاصيل معينة فى مناطق محددة بعد إضافة عبارة «السياسة العامة التى تقررها الدولة» إلى النص، كما احتفظت التعديلات بحق وزير الزراعة بتحديد مناطق لزراعة محاصيل معينة دون غيرها من الحاصلات الزراعية وله أن يستثنى بين ذلك مزارع الوزارة والحقول الأخرى التى تستعمل للتجارب والإكثارات الأولى للمحاصيل، لكن بعد اضافة عبارة «السياسة العامة التى تقررها الدولة»، كما ينص مشروع القانون على معاقبة كل من خالف أحكام قرارات وزير الزراعة بغرامة لا تقل عن 3 آلاف جنيه ولا تزيد على 10 آلاف جنيه عن الفدان أو كسور الفدان ويحكم بإزالة المخالفة على نفقة المخالف علماً بأن القانون الحالى يفرض غرامة من 20-50 جنيهاً، وأعاد النواب النص على عقوبة الحبس للمخالفين لقرارات الوزير فى مشروع سبق أن ألغته لجنة الزراعة ومكتب لجنة الشئون الدستورية والتشريعية، وأرجع «عبدالعال» ضرورة استرجاع ذلك النص إلى أن الغرامة وحدها عقوبة مغرية للمخالفة.

وقال المستشار بهاء الدين أبوشقة، رئيس حزب الوفد، رئيس اللجنة التشريعية والدستورية، ان من حق الدولة تحديد مناطق لزراعات بعينها وفق السياسة العامة لها، وأضاف ان هذا الموضوع يخص وزارتى الرى والزراعة، لذا لابد أن يكون القانون بالتنسيق بينهما، مشيراً إلى انه خلال عمله بالنيابة العامة شاهد فكرة الدورة الزراعية ومن حق الدولة أن تحدد منطقة معينة لزراعات معينة وبالنسبة لعقوبة مخالفة القرارات فلا يوجد بها أى شبه للصياغة أو شبه عدم دستورية ولكن أرى أن تكون الغرامة فى المرة الأولى وفى حالة العودة للمخالفة تضاعف الغرامة مع تنفيذ الإزالة دون الحاجة للحبس، واتفق معه فى الرأى النائب هيثم الحريري، قائلاً: «ليس من المنطقى اعادة الحبس مرة أخرى للفلاحين»، وطالب د. على عبدالعال، رئيس مجلس النواب، بضرورة ترشيد زراعة المحاصيل التى تحتاج المزيد من المياه، وهدد «عبدالعال» برفع الجلسة العامة بسبب مطالبة النواب الحكومة بالتوسع فى زراعات الأرز.

وقال عبدالمنعم البنا، وزير الزراعة، ان العدالة فى توزيع المياه مسئولية الدولة ونعمل على اعادة الدورة الزراعية بطرق غير مباشرة، وذكر «عبدالعال» ان عقوبة الحبس فى القانون أمر تهديدى وليس وجوبياً وأمر متعارف عليه قانونياً وأن القانون تمت الموافقة عليه نهائياً، وأضاف موجهاً حديثه للنواب «لن تكونوا أحن منيّ على الفلاح.. أنا فلاح حتى الآن، ودعا رئيس مجلس النواب وزير الموارد المائية والرى بوضع خريطة لتوزيع المياه لرى المحاصيل الزراعية بما يحقق عدالة توزيعها.

فى سياق آخر، حذر «عبدالعال» من السفريات المشبوهة التى تعرض على الأعضاء، مشيراً إلى أن المجلس أصدر فى وقت سابق قراراً بعدم الموافقة على أى سفرية للأعضاء إلا بخطاب كتابى من المجلس حرصاً على السلامة والمصلحة العامة، ولفت إلى أن شخصاً سيقوم بتقديم دعوات تلك السفريات المشبوهة.

وناشد «عبدالعال»، الأعضاء بضرورة الحذر فى إطلاق تصريحات صحفية تخص أى موضوعات لا تزال فى إطار المفاوضات من الجانب المصرى مع الدول الأخرى، ووافق مجلس النواب، برئاسة د.على عبدالعال على تفويض هيئة مكتب المجلس لتحديد موعد لـ11طلب مناقشة عامة بموضوعات تخص سياسات الحكومة.

وتضمنت القائمة طلباً عن سياسة الحكومة بشأن توصيل شبكات الفايبر للنت بالسنترالات، وآخر عن سياسة الحكومة بشأن الاستفادة من إيرادات الاعلانات العامة بالشوارع، وآخر عن سياسة الحكومة بشأن تشغيل مستشفيات التكامل بمشاركة المجتمع المدني. كما تضمنت طلب استخدام الاطباء الاجانب لإجراء العمليات الجراحية للمرضى المصريين وآخر عن سياسة الحكومة بشأن تراجع أسعار المحاصيل الزراعية فى ظل ارتفاع تكاليف الانتاج، وآخر عن سياسة الحكومة بشأن تأخر إصدار بطاقات الصرف الآلى لبرنامج تكافل وكرامة وآخر عن سياسة الحكومة بشأن تأخر إصدار المخططات الاستراتيجية لإحياء القاهرة، وآخر عن سياسة الحكومة بشأن زيادة المعاشات لتواكب ارتفاع الاسعار ومعدل التضخم، وآخر عن سياسة الحكومة بشأن الحد من انتشار الاورام السرطانية، وآخر عن سياسة الحكومة بشأن إعادة تشغيل المشروعات العامة المتوقفة.

كما وافق المجلس على إحالة اتفاقيتين دوليتين للجان المختصة بعد موافقة لجنة الشئون التشريعية عليهما وعدم وجود أى مخالفة دستورية بشأنهما، وأحال «عبدالعال» ثلاثة قرارات لرئيس الجمهورية خاصة باتفاقيات تعاون ومنح بين الحكومة المصرية وحكومات أجنبية، وذلك إلى اللجان المختصة.

ووافق مجلس النواب برئاسة على عبدالعال خلال جلسته العامة أمس الأحد، على مشروع قانون بتعديل بعض أحكام القرار بقانون رقم 277 لسنة 1959 فى شأن نظام السفر بالسكك الحديدية فى مجموعة، وأرجأ الموافقة النهائية لجلسة لاحقة حيث إنه يستلزم موافقة الثلثين. وينص مشروع القانون على إضافة سبعة بنود إلى المادة (10) مكرراً من القانون رقم 277 لسنة 1959 فى شأن نظام السفر بالسكك الحديدية، تشمل حظر قطع ميل جسر السكك الحديد أو تجريفها، ورفع منسوب الأراضى الزراعية عن منسوب السكة الحديد، وإلقاء المخلفات الزراعية القابلة للاشتعال بميل جسر السكة، أو إلقاء القمامة أو المياه أو مخالفات المبانى على السكك الحديدية أو جسورها. كما تتضمن البنود المضافة حظر التواجد داخل حرم السكك الحديد بقصد السرقة أو العبث بمهماتها، وحيازة أى مكونات أو مهمات تخص السكة الحديد بدون سند، والتعدى على الأراضى أو العقارات المملوكة لهيئة سكك حديد مصر، وإجراء أى تمريرات أو أعمال أسفل جسر السكة الحديد، أو على السكة الحديد، أو إجراء أعمال حفر بجوار خطوط السكك الحديدية بدون تصريح مسبق من الهيئة.

وبحسب مشروع القانون، تنظم بقرار من رئيس مجلس إدارة هيئة سكك حديد مصر- بعد العرض على المجلس- قواعد تسيير الجرارات الثقيلة وآلات الحرث، أو العربات المحملة أثقالاً أو ما يماثلها على خطوط السكك الحديدية، وتضمن القانون، بأنه مع عدم الإخلال بأية عقوبة أشد ينص عليها قانون العقوبات أو أى قانون آخر، يعاقب بالحبس مدة لا تقل عن ستة أشهر ولا تزيد على سنة وبغرامة لا تقل عن خمسمائة جنيه، ولا تزيد عن عشرة آلاف جنيه كل من خالف أحكام هذا القانون، كما يعاق بالقانون بالحبس مدة لا تقل عن سنة ولا تزيد عن سنتين وبغرامة لا تقل عن ألف جنيه ولا تزيد على عشرة آلاف جنيه وتكون العقوبة السجن إذا ترتب العبث بالمعدات والأجهزة الخاصة بالقطارات أثناء مسيرها تعريض حياة الركاب للخطر أو نتج عن ذلك إصابة أو وفاة أحد الأشخاص وفى جميع الأحوال يجب الحكم على المتسبب فى الأضرار التى تلحق بالأشخاص أو الممتلكات بالتعويض عن هذه الأضرار.

كما وافق النواب خلال جلسته العامة أمس، برئاسة على عبدالعال على مشروع قانون مقدم من الحكومة بتعديل بعض أحكام القانون رقم 113 لسنة 1983 بإنشاء الهيئة القومية للأنفاق بشكل نهائى. وأضاف مشروع القانون موارد جديدة للهيئة لتعظيم موارد الهيئة وهى ملكية أصول الخطوط والوسائط التى تنشئها داخل مصر كما تؤول لها ملكية أصول الخطين الأول والثانى لمترو الانفاق والسماح بمنح التزامات المرافق العامة للمستثمرين المصريين وغيرهم لإنشاء وإدارة واستغلال وصيانة اى من مشروعات خطوط مترو الانفاق ووسائط النقل السككى بالجر الكهربائي بمدة لا تزيد على 15 عاما، بقرار من رئيس الوزراء، وللهيئة اقتراح مقابل أداء الخدمات التى تقوم بها بقرار من مجلس الوزراء بناء على عرض وزير النقل. وقال د. على عبدالعال، رئيس مجلس النواب، إن القلق الذى يثار عن مشاركة الشريك الأجنبى فى أى استثمارات مصرية، وأيضاً القطاع الخاص لم يعد فى محله، خاصة أننا أمام تشريعات موزونة، مؤكداً أن القلق من وجود الشريك الأجنبى أو المحلى فى مشروعات الحكومة، أمر انتهى، مشيراً إلى اننا كنا أمام تجارب سيئة، ولكن الوضع الآن اختلف.

مجلس النواب أثناء مناقشة تعديلات قانون الزراعة

«الصناعة»: استمرار «رسم الصادر» على الجلود لمدة عام

كتب ـ صلاح السعدنى:

أصدر المهندس طارق قابيل وزير التجارة والصناعة، قراراً باستمرار رسم الصادر المفروض على الجلود من الكرست الأبيض أو عديم اللون، ويحدد قيمة الرسم لكل جلدة يتم تصديرها بواقع 250 جنيها على الجلد البقرى والجاموسي، و150 جنيها على الجلد اللباني، و15 جنيها على الجلد الضأني، و7.5 جنيه على جلد الماعز، و150 جنيها على الجلد الجملي. وأكد الوزير أن تجديد العمل بهذا القرار لعام آخر، يستهدف ضبط إيقاع هذا القطاع إنتاجا وتصنيعا بهدف تنظيم تداوله محليا، وكذا تصديره للأسواق الخارجية، خاصة أن القرار ساهم فى تخفيض سعر الجلد البقرى من 950 جنيها إلى 550 جنيها للجلدة الواحدة، وهو الأمر الذى أسهم فى تخفيض تكلفة الإنتاج وخلق نوع من الرواج النسبى للمبيعات من الأحذية والمصنوعات الجلدية.

«العدل»: دوائر خاصة بقضايا الاتجار بالبشر فى المحاكم

كتبت ـ إيمان إبراهيم:

أعلنت وزارة العدل عن إصدار رؤساء محاكم الاستئناف قرارات بتخصيص دوائر جنائية بمقرات المحاكم لنظر كافة قضايا الاتجار بالبشر. وشددت الوزارة على ان هذا القرار جاء استجابة سريعة لطلب المستشار حسام عبدالرحيم وزير العدل باستحداث هذه الدوائر المتخصصة على أن تضم قضاة متخصصين على دراية تامة بكافة الاتفاقيات الدولية ذات الصلة. فى سياق متصل، خاطب وزير العدل النائب العام بتكليف عدد من أعضاء النيابة العامة بالنيابات الكلية على مستوى الجمهورية للتحقيق فى قضايا الاتجار بالبشر وعلى دراية كاملة بإحكام القانون والاتفاقات الدولية المعنية , وهو الأمر الذى استجاب له النائب العام فأصدر كتاباً دورياً بتخصيص وكلاء نيابة على مستوى الجمهورية للتحقيق فى هذه القضايا.

« الملا » خلال استقباله السفير الكندى بالقاهرة

مباحثات مصرية - كندية عن الغاز والثروة المعدنية

كتبت ـ سناء مصطفى:

بحث المهندس طارق الملا وزير البترول والثروة المعدنية مع السفير الكندى بمصر جيس داتون سبل تعزيز التعاون والمشروعات المشتركة التى يمكن أن تساهم فيها الاستثمارات الكندية، خاصة فى مجالات الثروة المعدنية والغاز الطبيعى والبترول والبتروكيماويات، والاستفادة من تبادل الخبرات بين البلدين لدعم صناعة البترول والتعدين.

وأوضح «الملا» أن العلاقات الاقتصادية والسياسية المتميزة التى تربط مصر وكندا لفترة طويلة ساهمت فى توفير المناخ الجيد الجاذب للاستثمارات الكندية إلى مصر، مشيراً إلى أن التعاون المصرى الكندى فى مجال البترول والثروة المعدنية يسير بخطوات جيدة، حيث إن هناك عدداً من الشركات الكندية تعمل فى مصر وحققت نجاحات فى مجالات البحث والاستكشاف وإنتاج البترول والغاز وفى مجال التدريب وتنمية مهارات العاملين، بالإضافة إلى التعاون فى مجالات البتروكيماويات والثروة المعدنية التى تمثل مجالات واعدة لتحقيق مزيد من التعاون.

وأكد السفير الكندى أن هناك اهتماماً كبيراً من جانب المستثمرين والشركات الكندية بالفرص الاستثمارية فى مصر بصفة عامة وفى قطاعى البترول والتعدين بصفة خاصة فى ضوء ما تمتلكه مصر من مقومات وبنية أساسية قوية بالإضافة إلى الإجراءات التى اتخذتها الحكومة المصرية لتهيئة المناخ الجاذب للاستثمار، مشيراً إلى أن مجال البحث والاستكشاف عن البترول والغاز وصناعة البتروكيماويات والأسمدة والتعدين من أهم المجالات التى تسعى من خلالها الشركات الكندية إلى تعزيز استثماراتها فى مصر.

تدابير خاصة بين مصر والأردن لنقل المعتمرين والركاب عبر الجسر العربى ولا زيادة فى الأسعار

الأردن ـ محمود شاكر:

أكد اللواء يسرى الأخرس نائب رئيس الجسر العربى عن مصر أن تراجع إيرادات الخط والأحداث الجارية لن يكون لها أى تأثير على التشغيل. وأوضح أن الحكومات المشتركة فى الجسر لن تسمح نهائيا بتوقف الخط وأن العمل عليه أولوية للربط بين الدول العربية وتسهيل انتقال العمالة المصرية إلى الخليج وتسهيل انتقال التجارة المصرية والعربية بين كل الدول.

وقال عدنان العبادلة نائب رئيس الجسر العربى عن الجانب الأردنى، إن الجسر العربى ليس بعيدا عن الأحداث التى تواجه الدول العربية وانخفضت أعداد الركاب المنقولة بين مصر والدول العربية، كما انخفضت أعداد الشاحنات. وقال عدنان إن الجسر العربى قام بإجراء جميع أعمال الصيانة اللازمة للقطع البحرية، واجتياز تعليمات هيئة السلامة المصرية والسلطة البحرية الأردنية كافة.

وأكد أنه لا زيادة فى أسعار تذاكر الحجاج بعبارات الجسر العربى، وأضاف أن الإجراءات التى اتخذتها إدارة الشركة والسلطات المصرية فى ميناء نويبع تضمنت إنهاء الإجراءات الخاصة بالحجاج وصعودهم إلى العبّارات خلال وقت قصير. وبين أن الجسر العربى قام بتطبيق الحجز المركزى وفقًا لجداول التشغيل للعبارات ولضمان توفير مكان خاص لكل حاج. وأكد القبطان وليد الفيومى قائد العبارة آيلة بالجسر العربى بين مصر والأردن على اتخاذ إجراءات، مشددة لتأمين نقل المعتمرين والركاب بالجسر العربى، تشمل الفحص الدورى للعبارات، وتأكيد إجراءات السلامة على الخط. وقال إنه يعمل على العبارات بالجسر منذ سنوات طويلة ولم يسجل أى واقعة لخرق القانون من جانب الركاب على مدار السنوات السابقة، مؤكدا اتخاذ الحكومتين المصرية والأردنية إجراءات مشددة لتأمين السفن.

انطلاق اجتماعات «المحاكم الدستورية العربية» فى القاهرة

كتبت ـ إيمان إبراهيم:

افتتحت أمس، أعمال اجتماعات أجهزة اتحاد المحاكم الدستورية العربية برئاسة المستشار عبدالوهاب عبدالرازق، رئيس المحكمة الدستورية العليا، التى تستمر أعمالها على مدى ثلاثة أيام. يشارك فى الاجتماعات المستشار اسغير ولد امبارك، رئيس المجلس الدستورى الموريتانى، رئيس الاتحاد فى دورته الحالية، والمستشار الدكتور حنفى على جبالى، النائب الأول لرئيس المحكمة الدستورية العليا وأمين عام الاتحاد. من جانبه، قال المستشار عبدالوهاب عبدالرازق، رئيس المحكمة الدستورية العليا المصرية، إن أهمية مؤتمر اتحاد المحاكم الدستورية العربية فى القاهرة فى هذا التوقيت تكمن فى اعتباره خطوة رائدة تسعى إليها كل المحاكم والمجالس الدستورية العربية لتحقيق المزيد من التعاون بينها.

«الإفتاء» تشارك فى مؤتمر دولى بالجزائر.. اليوم

كتبت ـ سناء حشيش:

يلقى مفتى الجمهورية، د.شوقى علام، الْيَوْمَ الاثنين، الكلمة الرئيسية فى مؤتمر دولى بعنوان «تدريس التربية الإسلامية فى المؤسسات الرسمية نحو فاعلية فى ظل التحولات العالمية» بمدينة الجزائر العاصمة، يعقد المؤتمر تحت رعاية الرئيس الجزائرى، عبدالعزيز بوتفليقة، اليوم، على مدار ثلاثة أيام، وينظم المؤتمر المجلس الإسلامى الأعلى بالجزائر، حيث يناقش المؤتمر عددًا من القضايا المحورية ذات العلاقة بتطوير التعليم الدينى وتفعيل أدواره فى ترسيخ قيم الحوار والتعايش والتماسك المجتمعى وتعزيز إسهامات المدارس القرآنية والتربية الإسلامية والتعليم الدينى باعتبارها حواضن حامية للهوية الإسلامية فى معالجة القضايا المجتمعية.

لله والوطن

شيطان مفاوضات سد النهضة

مجدى سرحان

المعارضة القطرية.. كشفت عبر موقع إلكترونى خصصته لفضح ممارسات فساد "تنظيم الحمدين" الحاكم فى الدوحة.. عن الدور القطرى القذر فى ملف مفاوضات سد النهضة بين مصر وإثيوبيا.

أكد موقع "قطريليكس" الذى يحاكى فى اسمه موقع "ويكيليكس" الشهير أن قطر تخطط للإضرار بمصالح مصر وأمنها المائى.. ووصف النظام القطرى بأنه "شيطان مفاوضات سد النهضة" الذى يخطط مع الإثيوبيين للإضرار بمصالح مصر فى مياه النيل.

●● يقول «قطريليكس» :

إن تنظيم الحمدين يدعم إثيوبيا لتسريع الانتهاء من بناء سد النهضة.. وأنه استغل فشل مفاوضات حوض النيل للصيد بالماء العكر.. ويكشف عن أن رئيس الوزراء القطرى التقى السفير الإثيوبى فى الدوحة.. واتفقا على تمويل قطرى جديد لمشروعات الإنشاء بالسد الإثيوبى.. وأن السفير "متاسيبا تادس" شكر الإمارة على ضخ الأموال لتمويل السد ووجه الدعوة لعبد الله بن ناصر رئيس الوزراء القطرى، لزيارة المشروع ورؤيته عن قرب.. كما يؤكد الموقع أن قناة «الخنزيرة» التى تمثل الذراع الإعلامية للدوحة تقوم بتأليب الحكومة الإثيوبية ضد مصر.. عبر المكتب الإقليمى الذى افتتحته فى العاصمة أديس أبابا.

●● هذا الكلام نصدقه تماما

وحذرنا منه من قبل.. وقلنا إن هناك مخططًا تنفذه الدوحة بأموالها لحساب«طرف خارجي» أو عدة أطراف.. بهدف محاصرة مصر ودول أفريقيا العربية وعزلها عن محيطها القارى وشغلها بأزمات إقليمية.. وأيضا بهدف « وضع قدم» لهذه الأطراف فى منطقة الصراع الأكثر سخونة فى العالم الآن والأكثر تنافسًا بين القوى الإقليمية الكبرى.. وهى منطقة حوض البحر الأحمر.. وتحديدا منطقة مضيق باب المندب التى تمثل مفتاح المرور بين الشرق والغرب. كما أن هناك هدفًا أكبر هو منطقة القرن الأفريقى بأكملها.. حيث تمتد أذرع العبث القطرى من الصومال إلى جيبوتى وإريتريا.. ووصولا إلى الدول المحيطة بها.. السودان وإثيوبيا على وجه التحديد.

●● والمؤكد

أن مصر ليست بعيدة عن أهداف هذه المؤامرة.. بل هى هدف مباشر لها.. إذ إن من يمتلك السيطرة على منطقة القرن الأفريقى وباب المندب يستطيع التحكم فى حركة الملاحة بالبحر الأحمر.. وفى« قناة السويس» عصب الاقتصاد المصري).. وفى خليج العقبة (البوابة البحرية الجنوبية لإسرائيل).. ولذلك تدعم الدوحة جماعات الإرهاب فى دول إفريقيا.

ومازلنا نتذكر التصريح المذهل الذى أدلى به وزير الخارجية القطرى محمد بن عبدالرحمن آل ثانى لصحيفة "جون أفريك" الفرنسية قبل عدة أشهر.. والذى اعترف فيه بدعم دويلته للتنظيمات الإرهابية فى منطقة الساحل الإفريقي.. «عن غير قصد».. محاولا تبرير ما حدث بأنه "كانت هناك منحة قطرية مخصّصة للهلال الأحمر الليبى وسقطت فى أيدى الإرهابيين عن طريق الخطأ".. وهو تبرير لم يقنع أحدا حتى الآن لكنه فضح المؤامرة القطرية.

●● والخلاصة

أن ضرب استقرار وأمن مصر بشكل خاص ودول شمال إفريقيا العربية بشكل عام.. سواء عن طريق العبث بأمنها المائى وعلاقاتها السياسية أو بتمويل وتسليح الجماعات الإرهابية واستخدامها فى إثارة الفوضى والاقتتال والانقسام فى هذه الدول.. هو الهدف الأكبر لكل التحركات القطرية والإيرانية والإسرائيلية الخبيثة فى المنطقة الإفريقية التى تشكل الحزام الجغرافى الجنوبى لهذه الدول العربية.. وهذا هو أخطر مخطط إرهابى شيطانى تتعرض له مصر الآن.

بريق الأمل

القلم الرشيق

د. ضحى أسامة راغب

القلم الرشيق دائماً أنيق.. أبدأ مقالتى بهذه العبارة لكى أوضح معنى رشاقة الكلمة ورقى وأناقة الحديث ولسبب أهمية القلم ذكرة الله فى كتابه، بسم الله الرحمن الرحيم (ن وَالْقَلَمِ وَمَا يَسْطُرُونَ) صدق الله العظيم «القلم ١» فدائماً القلم الرشيق يدل على بصمة صاحبه ومستخدمه فلا يسطر هذا القلم إلا كل ما هو أنيق وتكتمل رشاقته وجماله حينما تضع أصابع صادقة متصلة بالقلب العامر بالحب والمودة لأن القلب له اتصال قوى بفكر راق وعقل مضيء بوحى قلمه، القلم له دائماً حق فى التعبيُر عن الفكر المتصل لصاحبه ولا يعجب القلم صمت صاحبه ولا يحب صاحبه وقوف القلم عن العمل بل يسره جريانه ليعظم الأثر وليرفع ذكره، فدائماً القلم متصل بالكلام الذى يكتبه فلا يكون للقلم معنى إلا إذا كان لما يكتبه معنى فالقلم دائماً ما يكون سلاحاً وأداة فى معركة الغزو الفكرى ويكون مغواراً فى ساحة الحوار الصحفى، ومن هنا تبرز لنا أهمية وإبداع الكلمة التى نستخدمها فى التعبير عن أنفسنا وعن الأشياء وفى إبداء الرأى والتعقيب على الأمور. صاحب الكلمة يحاول أن يجمع حوله أكبر عدد من معجبين لكلامه الصادر من قلمه فلا يملك إلا إبداعه وكلامه الطيب الذى يخرج من قلبه ويستقر أيضاً فى قلوب الآخرين فننتبه إنها قد تكون كلمات بسيطة إلا أنها تكون لها أثر طيب يغير مجرى حياة أشخاص بالكامل فإبداعك بقلمك وكلامك يقودك إلى قمة النجاح فمن فينا لا يحتاج إلى كلام طيب يقرأه. فالكلام الطيب صدقة وبكلامك الطيب المبدع تنال أكثر مما ترجو وتملك أعز شىء عند الآخرين فالكلمة المبدعة الطيبة لا تكلف صاحبها جهداً ولا تعب ويمكن أن يقولها ويكتبها فى أى وقت وبكلامك هذا يمكن أن تروض به أعدائك وتمتص حرارة الغاضب لذا اجعل دائماً إبداعك فى كلامك يكون نهجك فى الحياة. وقد يستخف البعض بالكلمة فيهوى بذلك فى أودية الفشل والهلاك، فى حين يجتهد غيره فى العمل بالكلمة فيسعد بها، كل ما تحدثنا عنه عن أثر الكلمة يجب أن يجعلنا جميعاً مدركين أهمية الكلمة التى نقولها، وبالتالى إذا أردنا الحديث لن نقوم باختيار أى كلمة لنقولها، بل إننا سنحاول اختيار الكلمات المناسبة للموقف بالفعل. وبمجرد إدراكنا لأهمية الكلمة بالنسبة لنا وللآخرين، فإنه علينا أن نحدد الموقف الذى نحن موجودين به حالياً. فهناك مواقف تحتاج منا إلى التدخل بكلماتنا بشكل مباشر، وهناك مواقف تحتاج منا إلى التوقف قليلاً، ومن ثم التحدث ومن أهم الأشياء التى تساعدك فى توظيف الكلمة بالشكل الصحيح هى معرفتك بطبيعة الأشخاص الذين تتحدث معهم لأن هناك أشخاصاً مثلاً يمثل الكلام بالنسبة لهم عبئاً لا يرغبون فى قرأته أو الاستماع إليه، وهناك أشخاص طبيعتهم أنهم يحبون الكلام الذى يصدر منك، وتوجد أنواع أخرى من الشخصيات موجودة فى حياتنا. بالتالى أثر الكلمة فى حياة كل شخص من هؤلاء، يعتمد فى الأساس على قيمة الكلمات بالنسبة لهم، ومدى تأثيرها فى حياتهم. فإن أدركنا طبيعة هؤلاء نجحنا فى اختيار الكلمة المناسبة بالنسبة لهم. فلا يهم أن يكون للقلم قيمة مادية فالأهم من ذلك ما يسطره هذا القلم وما يشعر به صاحبه. فاعزم الهمة وتشبه بقلم وكلام العلماء واشحن عقلك بالحكمة واملأ القلوب بالموعظة واختر حروفك بتمعن لتسطر كلام من ذهب يعرف الجميع قيمته، فرشاقة القلم دائماً ما تضع صاحبها فوق تلال المعرفة ليعلو بقلمه وبعلمه وثقافته فمن ترك القلم تركته المعرفة ومن تركته المعرفة بات جاهلاً.

الوفد 3

الإثنين ٧من شعبان ١٤٣٩هـ - ٢٣ أبريل ٢٠١٨م – ١٥ برمودة ١٧٣٤ق – العدد ٩٧٣٤- السنة الثانية والثلاثون

«العنانى»: لجنة دائمة لتسجيل القطع الأثرية

قال الدكتور خالد العنانى، وزير الآثار، إن هناك الكثير من المساجد الأثرية بمحافظة القاهرة، ولكن هذه المساجد تقع تحت ولاية وزارة الأوقاف والمقتنيات الأثرية الموجودة بها تابعة لوزارة الآثار.

وأكد العنانى أنه لن يتم نقل أى منبر إلا بعد عرضه على اللجنة المختصة، كل منبر على حدة. جاء ذلك خلال اجتماع لجنة الثقافة والإعلام بمجلس النواب، أمس، لمناقشة طلب إحاطة مقدم من النائبة غنجى فهيم، بشأن سرقة بعض الحشوات والمشكاوات من المساجد الأثرية فى الآونة الأخيرة.

وأوضح «العنانى» أنه بعد سرقة بعض هذه الحشوات الأثرية والمشكاوات خاصة أنها صغيرة الحجم، وتكرار هذه الواقعة بشكل مستمر، تم تشكيل لجنة دائمة بالوزارة لتسجيل جميع القطع الأثرية وهذه المقتنيات بشكل كامل على مستوى كافة المساجد الأثرية خاصة أن هناك محاولات لاستعادة القطع الأثرية بعد اكتشاف عرضها فى بعض المزادات.

وأوضح الوزير، أن هناك 55 منبرا سيتم توثيقها وتسجيلها ونقل ما يمكن نقله، ولكن فى حقيقة الأمر ما تم نقله منبر واحد، وهذا للعديد من الاعتبارات التى تتمثل فى أن هناك بعض المساجد مغلقة، وهناك بعض المنابر ضخمة، وأخرى يصعب نقلها من باب الحفاظ عليها.

عنانى

نائب وزير المالية يكشف تفاصيل جديدة فى منظومة العلاج

خضوع جميع المواطنين للتأمين الصحى الجديد

حرية المريض فى اختيار الطبيب أو المستشفى

كتب - عبدالقادر إسماعيل:

كشف د. محمد معيط نائب وزير المالية لشئون الخزانة العامة، تفاصيل منظومة التأمين الصحى الشامل الجديد، والهيكل الحديث لإدارة تلك المنظومة والتحديات المالية التى واجهت تلك المنظومة وسبل التغلب عليها، فى المؤتمر الذى يعقده البنك الدولى على هامش اجتماعات الربيع لصندوق النقد والبنك الدوليين بواشنطن.

وأوضح «معيط» أن فلسفة عمل النظام الجديد، تقوم على خضوع جميع المواطنين، وعدم السماح بالتخارج منه وتأمين الأسرة بأكملها باعتبارها أساس المجتمع، وليس تأميناً لفئات معينة من المجتمع، ولذا فإنه بمثابة حماية مالية من الآثار السلبية التى يتسبب فيها مرض عائل الأسرة والذى يصطلح على تسميته بـ(فقر المرض).

وقال نائب وزير المالية إن قانون التأمين الصحى الشامل الجديد، يستهدف إصلاح نظام الرعاية الصحية المصرى بالكامل، وليس قطاع التأمين الصحى فقط، حيث سيتم تشكيل ثلاث هيئات جديدة وهى هيئة التأمين الصحى الاجتماعى الشامل، وهيئة الرعاية الصحية والثالثة هيئة للاعتماد والرقابة الصحية، بخلاف الدور التنظيمى لوزارة الصحة والسكان، وذلك بهدف إيجاد منظومة جديدة اكثر فاعلية وجودة فى تقديم خدمات الرعاية الصحية لجميع فئات المجتمع المصرى، بما يحقق التكافل الاجتماعى بين أفراده.

وأشار نائب وزير المالية إلى أن الجديد فى نظام التأمين الصحى الشامل أنه يقدم خدمة صحية جيدة تغطى جميع الأمراض إلى جانب اتاحته لحرية اختيار مقدم الخدمة أى مستشفى أو عيادة أو مركز طبي، لذلك روعى أن نسب الاشتراكات المقررة بالقانون يكون هدفها الأساسى هو تحقيق جودة تقديم الخدمات الصحية الى جانب الحفاظ على الاستدامة المالية للنظام حتى يستمر فى تقديم خدماته.

وأوضح أن هناك بعض الدول التى طبقت نظاما شاملا للتأمين الصحي، ولم تستطع الحفاظ على الاستدامة المالية، واضطرت إلى وقفه. وأضاف أن هذا القانون سيسهم فى رفع تصنيف مصر عالميا فى المجال الاقتصادى، حيث يتم تحديد التصنيف الاقتصادى للدول بناء على الخدمة الصحية المقدمة لمواطنيها. كما يقوم تمويل النظام الجديد على الاشتراكات ومساهمة الخزانة والإيرادات الأخرى المخصصة مثل الضرائب على السجائر ومنتجات التبغ بنسب مختلفة وأن النظام الجديد قام على أساس الدراسة الاكتوارية، لضمان الاستدامة المالية للنظام، وأن النظام سوف يبدأ تطبيقه فى شهر يوليو القادم.

«معيط» يناقش منظومة التأمين الصحى

«السيسى» يؤكد حرص مصر على التواصل مع المستثمرين الكويتيين وتذليل العقبات

«السيسى» خلال لقائه مع جاسم الصقر

كتب - ناصر عبدالمجيد:

استقبل الرئيس عبدالفتاح السيسى أمس محمد جاسم الصقر رئيس الجانب الكويتى بمجلس التعاون المصرى الكويتي، بحضور المهندس طارق قابيل وزير التجارة والصناعة.

وصرح السفير بسام راضى المتحدث الرسمى باسم رئاسة الجمهورية بأن الرئيس طلب نقل تحياته إلى صاحب السمو الشيخ صباح الأحمد الجابر الصباح أمير دولة الكويت، مؤكدًا ما يجمع بين مصر والكويت من علاقات تاريخية ومتميزة على جميع الأصعدة، وعلى دور مجلس التعاون المصرى الكويتى فى دعم العلاقات الاقتصادية بين البلدين، ومستعرضًا. فى هذا السياق الخطوات التى اتخذتها مصر خلال السنوات الماضية للإصلاح الاقتصادى وتوفير مناخ جاذب للاستثمار وتعزيز بيئة الأعمال، فضلًا عن المشروعات الكبرى الجارى تنفيذها فى مختلف ربوع مصر، خاصةً منطقة قناة السويس وسيناء، وما توفره من فرص استثمارية متنوعة وواعدة فى جميع القطاعات. وقد أكد «السيسى» حرص مصر على التواصل المستمر مع المستثمرين الكويتيين لتذليل أية عقبات قد تواجههم، مشيرًا إلى أهمية دور القطاع الخاص فى تعزيز التعاون الاقتصادى والتجارى بين البلدين لتحقيق المصالح المشتركة.

وأضاف المتحدث الرسمى أن محمد جاسم الصقر نقل إلى الرئيس تحيات سمو أمير دولة الكويت، مؤكدًا قوة وخصوصية العلاقات التى تربط بين البلدين الشقيقين، ومثمنًا دور مصر التاريخى الداعم والمساند للكويت والمحورى بالمنطقة وما تمثله مصر من دعامة رئيسية للأمن والاستقرار بالوطن العربي، ومشيدًا بزيارة الرئيس الناجحة لدولة الكويت خلال العام الماضي، التى مهدت الطريق لبدء مرحلة جديدة من التعاون المشترك بهدف إحداث نقلة نوعية تنعكس آثارها إيجابًا على اقتصاد الدولتين. وأكد محمد جاسم الصقر حرص رجال الأعمال الكويتيين على زيادة استثماراتهم فى مصر فى ضوء ما يلمسونه من تطور كبير وجاد وتحسن ملموس بمناخ الاستثمار، مشيدًا بإجراءات الإصلاح الاقتصادى التى اتخذتها الحكومة المصرية خلال الفترة الماضية، ومعربًا عن تطلع بلاده لعقد الاجتماع القادم لمجلس التعاون المصرى الكويتي، لاسيما فى ضوء ما توفره اجتماعات المجلس من فرص جيدة لبحث المشروعات المشتركة الجديدة فى مصر.

وذكر السفير بسام راضى أنه تم خلال اللقاء التباحث حول سبل دعم دور مجلس التعاون المصرى الكويتى لتعزيز العلاقات الاقتصادية والاستثمارية بين البلدين.

«النقض» تؤيد إدراج عبدالله شحاتة و21 إخوانياً على قوائم الإرهاب

د. عبدالله شحاتة

كتب - محمد علام ودعاء العزيزى:

رفضت محكمة النقض، الطعن المقدم من الدكتور عبدالله شحاتة المستشار الاقتصادى للرئيس المعزول محمد مرسي، وأيدت قرار محكمة الجنايات بإدراجه و21 آخرين على قوائم الكيانات الإرهابية لمدة 3 سنوات، كما قبلت المحكمة طعن متهم فى خلية استهداف أبراج كهرباء بالرحاب والتجمع الخامس، وقررت إعادة نظر قرار إدراج المتهمين على قوائم الإرهاب، وواصلت المحكمة جلساتها وأيدت حبس المتهمين فى القضية المعروفة بخلية الإسكندرية 5 سنوات فى اتهامهم بالانضمام لجماعة إرهابية، والتظاهر بدون تصريح والعمل على تكدير السلم العام.

وتشمل قائمة المتهمين كلاً من محمد قدرى عبدالفتاح ومحمد مصطفى جودة وحسين محمد عبدالغني، وأبوالحجاج محمد عبدالحميد وسعيد السيد محمد محمد كمال متولى وحسن عبدالعزيز إبراهيم إبراهيم أبوشحاتة. تقدم بالطعن 13 متهماً من إجمالى 22 إخوانياً على حكم إدراجهم بقوائم الشخصيات الإرهابية، ووجهت لهم النيابة تهماً أبرزها ارتكاب جرائم حيازة أسلحة نارية ومنشورات تحريضية والانضمام إلى جماعة أسست على خلاف القانون، بهدف التعدى على الحريات الشخصية للمواطنين وتعطيل أحكام الدستور. صدر القرار برئاسة المستشار طه قاسم وعضوية عادل أبوالنجا وعادل عمارة وأحمد رضوان ومحمد عبدالهادى وسكرتارية على جودة وفتحى يونس ومينا نبيل.

تأجيل طعن «الزمالك» على «لجنة الوصاية»

كتبت - سامية فاروق:

أجلت الدائرة الثانية بمحكمة القضاء الإدارى بمجلس الدولة، برئاسة المستشار سامى عبدالحميد نائب رئيس مجلس الدولة، نظر الطعن المقام من مرتضى منصور رئيس نادى الزمالك، والذى يطالب بوقف القرار الصادر من وزير الشباب والرياضة بتشكيل لجنة للوصاية على نادى الزمالك، لجلسة 29 أبريل، للإعلان بالتدخل.

ومنع أمن مجلس الدولة أحد موظفى نادى الزمالك، من دخوله مقر المجلس، لحمله «شنطة سوداء» بها 5 لافتات ضد وزير الشباب والرياضة، المهندس خالد عبدالعزيز .وحضر مع عدد من موظفى نادى الزمالك تضامناً مع المستشار مرتضى منصور .

اختصمت الدعوى وزير الشباب والرياضة، ومدير مديرية الشباب والرياضة بالجيزة، ورئيس لجنة الوصاية بالجيزة، وقدم مرتضى منصور فى دعواه، صورة لمحضر تسلمه نادى الزمالك منذ ولايته بمبلغ 600 جنيه فقط داخل الخزينة، مؤكدا أن اللاعبين والموظفين لم يتسلموا مرتباتهم طوال عام ونصف العام قبل توليه رئاسة النادى.

مرتضى منصور

كما أجلت دعوى مؤسسة الأهرام المطالبة ببطلان العقد المبرم بين النادى الأهلى وشركة صلة الرياضية السعودية، لجلسة 30 يوليو المقبل. وطالبت الدعوى بإلزام وزير الشباب والرياضة، ببطلان قرار مجلس إدارة النادى الأهلى برئاسة المهندس محمود طاهر باعتماد إجراءات مزايدة رعاية النادي، وما يترتب على ذلك من آثار أخصها بطلان العقد المبرم بين النادى الأهلى وشركة صلة الرياضية السعودية.

وأضافت الدعوى أن النادى الأهلى أعلن فى الصحف اليومية عن طرح المزايدة العامة الخاصة بحقوق رعاية النادى الأهلى لمدة ثلاث سنوات، وتقدم لها مؤسسة الأهرام وشركة صلة السعودية، واعترضت على قبول العرض الفنى المقدم من شركة صلة لأن هذه الشركة ليس لها مقر أو وكيل بمصر، وهو ما يتعارض مع نص المادة 61 من اللائحة التنفيذية لقانون المناقصات والمزايدات.

وأجلت نفس الدائرة دعوى إلزام قناة «إم بى سي» بوقف عرض برنامج «وش السعد» الذى يقدمه الفنان محمد سعد لجلسة 30 يوليو المقبل. وحجزت للحكم دعوى وقف وإلغاء قرار وزير العدل بفرض رسوم قضائية على الدعاوى العمالية الخاسرة بالمخالفة للقانون والدستور فى جلسة 13 مايو المقبل.

.. واخلاء سبيل 21 من رابطة « وايت نايتس»

كتب - أسماء خالد ومحمد علام:

أمرت نيابة العجوزة بإشراف المستشار وائل الدرديرى المحامى العام لنيابات شمال الجيزة، بإخلاء سبيل 21 مشجا زملكاويا «وايت نايتس» بضمان محل إقامتهم، وكشفت التحقيقات ان افراد وايت نايتس حرضوا على القيام بمظاهرة فى نادى الزمالك احتجاجا على النتائج السيئة للفريق الأول فى الدورى العام وإخفاقه فى الكونفيدرالية، كما هددوا رئيس النادى مرتضى منصور. وتمكنت قوات الأمن من القبض عليهم وتم فحصهم أمنياً.

«السكة الحديد» فى طريقها للتعافى بـ181 جراراً و300 عربة

رئيس الوزراء: ترشيد المياه والحد من الزيادة السكانية أهم التحديات

أكد المهندس شريف إسماعيل رئيس مجلس الوزراء، أهمية تحسين الخدمة المقدمة للمواطنين فى مرفق السكك الحديدية، فى إطار ربط شبكات الطرق والبنية التحتية التى تستهدف تنقل الأفراد والبضائع، وطالب إسماعيل بضرورة القضاء على الظواهر السلبية واتخاذ الإجراءات اللازمة لضمان تحقيق الانضباط داخل القطارات، جاء ذلك خلال الاجتماع الذى ترأسه المهندس شريف إسماعيل لمتابعة خطة تطوير منظومة السكك الحديدية، وأبرزها نقل البضائع والركاب بحضور د. هشام عرفات وزير النقل، والفريق عبدالعزيز سيف الدين رئيس الهيئة العربية للتصنيع، والمهندس سيد سالم رئيس هيئة السكك الحديدية وعدد من قيادات الهيئة، كشف وزير النقل عن أن هناك 120 مليون جنيه زيادة فى إيرادات المرفق نتيجة عملية الانضباط الأخيرة، طالب رئيس الوزراء بالبدء فوراً فى عمليات تحسين الخدمة على الخطوط ذات الكثافة العالية، وتابع الموقف المتعلق بجدول تفعيل عقد جنرال إليكتريك الخاص بالجرارات وتشمل صيانة 81 جرارا وتوريد وتصنيع 100 أخري، وتم الاتفاق على توريد الجرارات الجديدة بدءا من نوفمبر المقبل، كما تم الاتفاق على سرعة التعاقد مع الهيئة العربية للتصنيع لتوريد 140 عربة نقل بضائع بواقع 20 عربة شهرياً وتصنيع 85 عربة ببوابات منزلقة لأول مرة فى السكة الحديد و75 عربة قلاب وتحديث عربات الضواحى بواقع 40 عربة شهريًا.

وفى بورسعيد، أكد رئيس الوزراء أن مشروع تطوير محطة سكك حديد بورسعيد، يشمل تحديث 12 محطة وتحديث الإشارات بتكلفة 409 ملايين جنيه، وشدد على حرص الحكومة على أن تكون بداية تنفيذ منظومة التأمين الصحى الشامل متكاملة لضمان تقديم خدمة طبية متوازنة يستحقها المواطن المصري، وكشف عن أن المرحلة المقبلة ستشهد اهتمامًا واسعًا بالمنظومة الصحية واستراتيجية التعليم باعتبارهما حجر الأساس ونقطة الانطلاق فى مسيرة الشعوب. وشدد على أن هناك بعض التحديات التى تواجه الدولة وأبرزها الزيادة السكانية والاستغلال الأمثل للموارد المائية، بهدف ترشيدها وعرض محافظ بورسعيد خلال اجتماع رئيس الوزراء، ما تم إنجازه داخل المحافظة خلال الفترة الماضية فى مختلف القطاعات، وتفقد المهندس شريف إسماعيل مشروع إنشاء المبنى الإدارى للتأمين الصحى ببورسعيد، والذى تكلف 50 مليون جنيه ومشروع مستشفى أطفال النصر لعلاج الأورام بالمدينة بتكلفة 300 مليون جنيه، كما زار مستشفى المصحة البحرى والذى بلغت تكلفته 65 مليون جنيه، وعقد رئيس الوزراء اجتماعاً بحضور وزير التنمية المحلية ووزير الصحة الذى كشف عن خطوات تطبيق منظومة التأمين الصحى ببورسعيد.

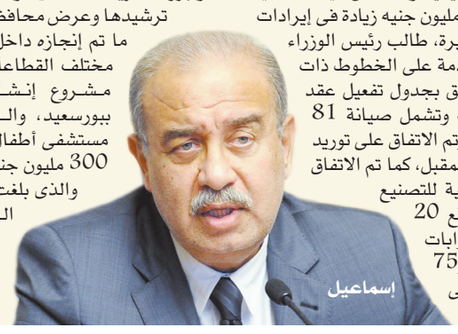
إسماعيل

نموذج ٣٣٨ ع

إعلان رأى المستشار المالى المستقل و مجلس الإدارة

شركة أكرومصر للشدات والسقالات المعدنية

فى عرض الشراء المقدم من شركة الصناعات الهندسية المعمارية للإنشاء والتعمير – إيكون وفقاً لأحكام المادة ٣٣٨ من الباب الثانى عشر من اللائحة التنفيذية لقانون ٩٥ لسنة ١٩٩٢

مقدم العرض:	شركة الصناعات الهندسية المعمارية للإنشاء و التعمير – إيكون .
الشركة المستهدفة بالعرض:	شركة أكرومصر للشدات والسقالات المعدنية .
الصحف التى سيتم بها النشر:	جريدة الوفد و المال .
أولاً: بيانات المستشار المالى المستقل	
اسم المستشار المالى المستقل:	ركويزا للإستشارات المالية عن الأوراق المالية
رقم القيد بسجل الهيئة للمستشارين الماليين:	١٧٣٢
تاريخ تعيين المستشار المالى المستقل:	٢٠١٨/٤/٥
ثانياً: بيانات العرض	
عدد ونسبة ومواصفات الأسهم المطلوب شراؤها:	(١٧٧١٢١٠٥) سهم تمثل ٥٣,٦١٩٧ ٪ من أسهم الشركة وجميعها أسهم أسمية نقدية
سعر العرض:	٣٠,٧٥ جنيه للسهم الواحد و/أو معامل مبادلة ٣,٥١ سهم من أسهم شركة الصناعات الهندسية المعمارية للإنشاء والتعمير – إيكون لكل واحد سهم من أسهم شركة أكرومصر للشدات والسقالات المعدنية
تاريخ إنتهاء مدة سريان العرض :	نهاية جلسة تداول يوم الأربعاء بتاريخ ٢٠١٨/٥/٢

ثالثاً: رأى المستشار المالى المستقل فى العرض:

قمنا نحن (ركويزا للإستشارات المالية عن الأوراق المالية) المقيد لدى الهيئة العامة للرقابة المالية فى سجل المستشارين الماليين المعتمدين وفقاً لأحكام قرار مجلس إدارة الهيئة رقم ٢٠٠٧/٤١ بإجراء دراسة بناء على تكليف (شركة أكرومصر) لنا وفقاً لأحكام المادة ٣٣٨ من الباب الثانى عشر من اللائحة التنفيذية لقانون ٩٥ لسنة ١٩٩٢ نظراً لانطباق الفقرة (أ - ب - ج) من المادة المشار اليها على هذا العرض، قمنا بإجراء دراسة لتقييم عرض الشراء الإجبارى المقدم من (شركة إيكون) وقد أسفرت هذه الدراسة عن سعر تقييم لأسهم (شركة أكرومصر) يتراوح من (٣٠,١٧ جنيه للسهم الواحد) الى (٣٠,٤٧ جنيه للسهم الواحد) محتسباً على أساس التدفقات النقدية المخصومة و طريقة المتوسط المرجح لسعر السهم خلال الستة أشهر حتى ٢٣ نوفمبر ٢٠١٧ على التوالى و بقيمة عادلة ٣٠,٣٦ جنيه محتسباً وفقاً للأوزان الترجيحية لطرق التقييم سالفة الذكر وحيث أن القيمة العادلة لشركة الصناعات الهندسية المعمارية للإنشاء والتعمير – إيكون تساوى ٨,٧٤ جنيه وتم الوصول للقيمة العادلة بإستخدام طريقة التدفقات النقدية المخصومة وطريقة مضاعف الربحية وإعطاء وزن نسبى لكل طريقة ٩٠٪ ، ١٠٪ على التوالى وذلك بالنسبة للمستثمر طويل ومتوسط الأجل ، أما فيما يخص المستثمر قصير الأجل فأنه فى ضوء متوسط سعر السهم خلال الستة أشهر السابقة على تاريخ تقديم العرض فإن العرض يعد مجزياً حيث يكون معامل المبادلة المقترح ٣,٥١ سهم من أسهم شركة الصناعات الهندسية المعمارية للإنشاء والتعمير – إيكون لكل واحد سهم من أسهم شركة أكرومصر للشدات والسقالات المعدنية .

ويكون السعر النقدى والمعروض من شركة الصناعات الهندسية المعمارية للإنشاء والتعمير – إيكون على أسهم شركة أكرومصر للشدات والسقالات المعدنية ٣٠,٧٥ جنيه لكل سهم ، لذا فإننا نرى فى ضوء ما أسفرت عنه الدراسة التى قمنا بها أن العرض المقدم يعد مناسباً كعرض مختلط سواء كان نقدى و/أو فى صورة مبادلة أسهم.

وبناء عليه فإننا نرى أن السعر المعروض من مقدم العرض يعد مجزياً.

وجدير بالذكر أننا قد إلتزمنا بكافة الضوابط الصادرة من الهيئة العامة للرقابة المالية وخاصة معايير الإستقلالية عند إجراء هذه الدراسة ومعايير التقييم المالى المصرية الصادرة بقرار مجلس إدارة الهيئة رقم ١ لسنة ٢٠١٧ بتاريخ ٢٠١٧/١/١٨ عند إجراء الدراسة وهذا إقرار منا بذلك .

رابعاً: بيانات مجلس الإدارة	
تاريخ تعيين المجلس :	٢٠١٧/٤/١٣
عدد أعضاء المجلس :	٨ أعضاء
عدد أعضاء المجلس الحاضرين جلسة الرأى فى عرض الشراء :	٧ أعضاء
عدد أعضاء المجلس الحاضرين جلسة الرأى والذين سيحجب تصويتهم فى عرض الشراء:	٣ أعضاء

خامساً: رأى مجلس الإدارة فى العرض

وبناء على ما سبق وفقاً لأحكام المادة ٣٣٨ البنود (أ - ب - ج) فإن مجلس الإدارة (بغض النظر عن رأى المستشار المالى المستقل) يرى:

١- سعر الشراء يعتبر سعراً عادلاً وكذلك فإن معامل المبادلة يعد معاملا عادلاً .

٢- العرض فى شقيه النقدى أو فى صورة المبادلة يصب تماماً فى مصلحة الشركة ومساهميها والعاملين بها .

وقد وافق مجلس الإدارة بنسبة (١٠٠٪) من أعضائه على العرض واعترض (صفر ٪) من الأعضاء .

سادساً: دراسة المستشار المالى المستقل:

يمكن لمالكى الأوراق المالية محل عرض الشراء الراغبين فى الحصول على أية معلومات إضافية أو الحصول على نسخة من دراسة المستشار المالى المستقل الحصول عليها من خلال الإتصال بالشركة المستهدفة بالعرض وعنوانها المنطقة الصناعية تقسيم إيكون وادى حوف – حلوان – القاهرة .

الوفد

الشارع السياسى 4

إشراف: صلاح شرابى

الإثنين ٧من شعبان ١٤٣٩هـ - ٢٣ أبريل ٢٠١٨م - ١٥ برمودة ١٧٣٤ق - العدد ٩٧٣٤- السنة الثانية والثلاثون

وزير الاوقاف: تعليم أفضل يعنى مستقبلًا أفضل

جمعة

كتب- سناء حشيش:

أكد وزير الأوقاف الدكتور محمد مختار جمعة أن التعليم روح الحياة وسبيل النجاح، وهو أحد الأعمدة الأساس التى ترتكز عليها الدولة الوطنية، مشيرا إلى أن تعليمًا أفضل يعنى مستقبلًا أفضل، وقال الوزير خلال كلمته امس فى المؤتمر الدولى الخامس لضمان جودة التعليم، ان العلم الذى نسعى إليه ونعمل على نشره هو مطلق العلم النافع.

وأن الجودة التى ننشدها هى الجودة الشاملة التى تصبح منهج حياة شامل، حتى تكون عبارة «صنع فى مصر، أنتج فى مصر، تعلم فى مصر» علامة شديدة التميز، بل التفرد فى جميع المجالات.

واشار وزير الأوقاف إلى ان هيئة ضمان جودة التعليم تؤدى دورًا هامًا فى العملية التعليمية، لافتا إلى انها احدى الأدوات والوسائل التى تسهم فى حرص المؤسسات التعليمية على تأهيل نفسها وتحسين مستوى الأداء بها للحصول على شهادة ضمان الجودة والاعتماد، إضافة إلى ما تقوم به الهيئة من دورات تدريب وتأهيل فى مجال الجودة والاعتماد.

«الأزهر» يرفض دعاوى الدمج مع التعليم العام

«شومان» للمنتقدين: أين هم الإرهابيون الذين خرجوا من الأزهر؟

كتب- سناء حشيش:

جدد الدكتور عباس شومان، وكيل الأزهر الشريف، دعوته لإنشاء مجلس أعلى للتعليم بكل أنواعه لرسم السياسات التعليمية باختلاف مساراتها، لتوحيد الأطر والأسس التي تقوم عليها كل أنواع التعليم في مصر، مؤكدا أن الأزهر سيكون أول الداعمين لهذا المجلس.

وأكد «شومان» خلال كلمته امس في افتتاح المؤتمر الدولي الخامس لضمان جودة التعليم «تأملات. آفاق. تطلعات»، أن التعليم صناعة ثقيلة وليس من الصحيح القيام بتجارب كثيرة دون فهم أو إدراك لتطوير التعليم دون دراسات متعمقة، وقال «شومان» «أصبحنا نسمع العجب العجاب، فالبعض يرى ضرورة إغلاق الأزهر بالكامل والبعض يرى ضرورة إغلاق الجامعة لبعض الوقت، وآخرون يرون إغلاق الكليات العملية وهناك من يرى دمج التعليم الأزهري مع العام»، متسائلا «هل من يطرح هذا درس إمكانية التطبيق أو مدى إفادة ذلك عمليًا لمصر والعالمين العربي والإسلامي».

وشدد وكيل الأزهر على أن مؤسسة الأزهر ليست دولة داخل دولة، إنما مؤسسة ومنارة لمصر، يدرس فيها 40 ألف طالب يدرسون مناهج الأزهر من رياض الأطفال حتى الثانوية، يأتون إلى الأزهر قبلة العلم والتعليم، مشيرا إلى أنه للأسف ورغم ما يقدمه الأزهر للعالم من تعليم وسطي متحضر نسمع عن شخصيات تهاجم الأزهر، قائلا لهؤلاء: «دعونا نطور التعليم الأزهري نعم نقبل النقد البناء لكننا لا نقبل المهاترات متسائلا: أين هم الإرهابيون الذين خرجهم الأزهر حتى يتردد أن مناهجه تحض على التطرّف؟»

كما أكد وكيل الأزهر أن التعليم الأزهري، هو تعليم مصري من مؤسسة مصرية ذات طبيعة خاصة، وصلت بتعليمها من أدنى الأرض إلى أقصاها وتوافد الطلاب من شرق الأرض وغربها للدراسة به، مشددا على أن حجج المهاجمين باطلة، وسأل هل وردت شكوى من أي دولة في العالم حول تعلم طلابها للإرهاب؟، فعلى العكس بعض طلاب الأزهر سفراء ووزراء لبلادهم حاليًا. وأكد وكيل الأزهر أن هناك دولًا تحقد بل وتحسد مصر على وجود الأزهر فهل فكر من يهاجمون الأزهر كيف نتخلى عن نوع متميز للتعليم المصري؟ وهو التعليم الازهري الذي هو جزء من مصر، فالطلاب لم يأتوا للصلاة بالجامع الأزهر أو الطواف حوله لكنهم جاءوا لقبلة العلم في الأزهر الشريف.

الدكتورة يوهانسن عيد تكرم وكيل الازهر

الحكومة تخطط لتحصيل 7 مليارات جنيه من الزبالة سنويا

كتب- زينب القرشى:

انتهت وزارة البيئة بالتعاون مع وزارة التنمية المحلية من وضع كافة الدراسات الفنية والمؤسسية والقانونية الخاصة بمنظومة النظافة الجديدة التى تعتمد بشكل مباشر على إنشاء شركة مساهمة للنظافة تتولى جمع القمامة وإعادة تدويرها بكافة محافظات الجمهورية.

وقال الدكتور أحمد خليل، مدير البرنامج الوطنى للمخلفات الصلبة بوزارة البيئة، إن الوزارة قامت بتحديد الأماكن الآمنة التى سيتم فيها دفن القمامة، بالاضافة إلى تحديد مناطق لانشاء مصانع إعادة تدوير المخلفات الصلبة، بكافة المحافظات، إلى جانب تحديد المخططات الإستراتيجية لجميع المعدات كوضع راهن.

وأضاف خليل فى تصريحه لـ«الوفد» أنه لكى يتم إنشاء الشركة فإنه لابد وأن يتم أولًا موافقة مجلس النواب على القانون الموحد لإدارة المخلفات، والذى وافق عليه مجلس الوزراء وأحاله لوزارة العدل ومن المقرر عرضه على مجلس النواب خلال الأيام القليلة المقبلة.

وأكد مدير البرنامج الوطنى للمخلفات الصلبة، أنه وفقًا للدراسات فإن المشروع سيحقق ربح 7 مليارات جنيه فى العام، وسيتم تنفيذه بالتدريج على ثلاث مراحل، ليغطى كافة محافظات الجمهورية خلال ثلاث أو أربع سنوات.

ونوه خليل إلى أن إطلاق لفظ الشركة القابضة الذى تتناوله وسائل الاعلام خاطئ لأن الشركة القابضة تكون تابعة لقطاع الأعمال العام، ولكن الشركة المزمع انشاؤها هى شركة مساهمة ومذكرة تفاهم بين مصر والبنك الأهلى ووزارتى الاستثمار والانتاج الحربى.

وفيما يخص موقف جامعى القمامة، أوضح خليل أن الوزير ألتقى بعدد كبير منهم لمناقشة الأمر وطرحوا عليه وضع بعض الضمانات لهم وتسهيل بعض آليات العمل حيث لا تزيد المسافة بين جامع القمامة ومنطقة عمله عن 5 كيلو مترات، بالاضافة إلى زيادة مكسبه عن تكلفة التنقل، فلا يجوز أن تكون فاتورة التحصيل 2 جنيه والتكلفة التى تقع على عاتق جامع القمامة 3 جنيهات.

وأشار إلى أن الشركة عقب انشائها ستقوم بطرح مسئولية جمع القمامة أمام القطاع الخاص، مبينًا أن الأمر لن يؤثر على جامعى القمامة وإنما هدف الوزارة وضع إطار سليم وآليات تراعى محددات التنمية بالنسبة لجامعى القمامة.

الوفد يشيد برعاية «السيسى» لمشروع إحياء طريق الكباش بالأقصر

الوفد - منى عبده:

أشادت اللجنة العامة لحزب الوفد، بمحافظة الأقصر، برعاية الرئيس عبدالفتاح السيسى، لمشروع كشف وإحياء طريق الكباش الفرعونى، بمدينة الأقصر، وإصدار توجيهاته بسرعة الانتهاء من المشروع الذى سيحول المدينة إلى اكبر متحف مفتوح بالعالم.

وطالب أحمد جاويش عضو الهيئة العليا لحزب الوفد، وجموع الوفديين بالأقصر بتدخل الرئيس السيسى، ورئيس الحكومة لتنفيذ ما نص عليه مخطط المشروع، بإقامة 3 كبارى علوية فوق الطريق، بما يخدم المواطنين والسياح، حيث جرى تنفيذ كوبريين بالفعل، ولم يتم اقامة الكوبرى الثالث، برغم أهميته للمدينة بمواطنيها وسياحها.

وكان نواب فى البرلمان، وأحزاب، وقوى شعبية ووطنية فى الأقصر، قد اصدروا بيانا طالبوا فيه بالإسراع فى تنفيذ الكوبرى العلوى الثالث، فوق طريق الكباش الفرعونى، الذى يمتد بطول 2700 متر، ويخضع لأعمال كشف وإحياء لمعالمه التاريخية.

وشدد النائبان محمد يس وأحمد إدريس، وحزبا الوفد والشعب الجمهورى، واللجنة الشعبية لدعم ومناصرة القضايا الوطنية بالأقصر، أن تأخر الكوبرى، الذى يربط بين وسط المدينة، وشارعى يوسف حسن، ومعبد الكرنك، وكورنيش النيل، يتسبب فى معاناة أكثر من 30 ألف مواطن ومواطنة، من العاملين والطلاب الذين يعبرون من شرق المدينة إلى غربها، ومن غرب المدينة إلى شرقها، بجانب تسببه فى إرباك الحركة المرورية، وإعاقة تنقلات السياح بين معالم الأقصر.

وأكدت النواب والأحزاب والقوى الشعبية والوطنية بالأقصر، أن الكوبرى هو ثالث الكبارى التى وضعت فى خطة مشروع إحياء طريق الكباش، وأن الكوبرى الأول بمدخل منطقة الكرنك، والكوبرى الثانى، بمنطقة أبوالجود، تم الانتهاء من تنفيذهما وفتحهما لعبور السيارات والمشاة.

وأن مواطنى الأقصر، فوجئوا بغلق الطريق الواصل بين 4 مناطق وشوارع حيوية، أمام المارة، قبل إقامة الكوبرى، مما أحدث ارتباكا مروريا، ومعاناة يومية لمواطنى شرق الأقصر وغربها.

وناشد النواب والأحزاب والقوى الشعبية بالأقصر، محافظ الأقصر الدكتور محمد بدر، بالتدخل لدى رئيس الوزراء للإسراع فى إقامة الكوبرى، ووقف مقترحات نقل المعديات الأهلية من موقعها الحالى، لما سوف يسببه من مشكلات.

تطوير وأحياء طريق الكباش

قانون ندب القضاة اختبار جديد للدستور

"النواب" يناقش قرار رئيس الوزراء بالغاء الندب

كتب- إيمان الشعراوى:

انتقد عدد من خبراء القانون، قانون تنظيم ندب القضاة وأعضاء الجهات والهيئات القضائية الذي أقرته الحكومة وأرسلته للبرلمان، حيث وصفوه بـ"المخالف للدستور" كما أنه يعطي فرصة لتغول السلطة التنفيذية على التشريعية، موضحين أنه يفتح الباب لإهدار مبدأ المساواة وعدم التمييز.

وأثار القانون حالة من الجدل حول الفقرة الثانية منه، والتي حددت 4 استثناءات تتيح الاستعانة بالقضاة بالتكليف أو الندب هى: الجهات القضائية، واللجان ذات الاختصاص القضائى، أو للإشراف على الانتخابات، أو لإدارة شئون العدالة.

اتهم الخبراء مشروع القانون بالتوسع فيما يتعلق بالندب لإدارة شئون العدالة.

ونص دستور 2014 على حظر ندب القضاة كلياً وجزئياً خلال 5 سنوات من تاريخ إقرار الدستور، أى قبل يناير 2019، حيث تنص المادة (186) من الدستور على "القضاة مستقلون غير قابلين للعزل، لا سلطان عليهم فى عملهم لغير القانون، وهم متساوون فى الحقوق والواجبات، ويحدد القانون شروط وإجراءات تعيينهم، وإعاراتهم، وتقاعدهم، وينظم مساءلتهم تأديبياً، ولا يجوز ندبهم كليا أو جزئيا إلا للجهات وفى الأعمال التى يحددها القانون، وذلك كله بما يحفظ استقلال القضاء والقضاة وحيدتهم، ويحول دون تعارض المصالح. ويبين القانون الحقوق والواجبات والضمانات المقررة لهم».

أما النص الآخر فقد ورد فى المادة (239) من الدستور ونصت على "يصدر مجلس النواب قانونًا بتنظيم قواعد ندب القضاة وأعضاء الجهات والهيئات القضائية، بما يضمن إلغاء الندب الكلى والجزئى لغير الجهات القضائية أو اللجان ذات الاختصاص القضائى أو لإدارة شئون العدالة أو الإشراف على الانتخابات، وذلك خلال مدة لا تتجاوز خمس سنوات من تاريخ العمل بهذا الدستور".

عبدالعال

الجمل

من جانبه، أوضح الدكتور محمد عطاالله، أستاذ القانون، أن قانون تنظيم ندب القضاة خالف مبدأ الفصل بين السلطات، وذلك بمنح رئيس الوزراء سلطة إعطاء الندب بناء على اقتراح من وزير العدل، مؤكداً أن السلطة التنفيذية عليها أن تبتعد عن الشئون القضائية.

وأوضح عطاالله، أن القانون خالف الدستور في مادته الـ186 و التي نصت على أنه لا يجوز ندب القضاة كليًا أو جزئيًا إلا للجهات وفى الأعمال التى يحددها القانون.

وطالب "عطاالله"، البرلمان بالالتزام بالدستور عند مراجعته القانون ومراعاة الفصل بين السلطات وعدم إعطاء الحق لسلطة التغول على أخرى، وتقنين الندب بشكل كبير وذلك لتجنب الإخلال بالعدالة الناجزة. وأشار محمد حامد الجمل، رئيس مجلس الدولة الاسبق، إلى أن القضاة طبقا للدستور والسلطة القضائية لا بد أن يتفرغوا للعمل القضائي، وألا يقوموا إلا بمهام اخرى تتصل بالمصالح القومية.

وأضاف الجمل، أنه طبقا للدستور والاحكام ألزم دستور 2014 إلغاء ندب القضاة لغير الجهات القضائية ووضع مادتين نصتا على هذا الأمر صراحة، منهما مادة انتقالية نصت على إنهاء ندب أعضاء الهيئات القضائية كلياً خلال الخمس سنوات التالية لتاريخ العمل بهذا الدستور أى بحلول عام 2019 .

وأضاف الجمل، أن المادة 186 من الدستور، التى رغم أنها حظرت الندب الكلى والجزئى، لكنها أناطت بالقانون تنظيم إعارة القضاة.

أكد نبيل مصطفى خليل، أستاذ القانون بأكاديمية الشرطة، أن ندب القضاة يؤثر على سير العدالة والعدالة الناجزة حيث إن البعض منهم تناسى عمله الاصلي، مما اثر على مبدأ الفصل بين المنازعات وفتح الباب لإهدار المساواة وعدم التمييز.

وتوقع "خليل"، موافقة البرلمان على هذا القانون وذلك لتقييده ندب القضاة بما يتوافق مع الدستور، مشيدًا بتحديد رئيس الوزراء لندب القضاة بناء على اقتراحات وزير العدل، حيث إن وجود رئيس الوزراء لا يعتبر تدخلا في شئون السلطة القضائية، بل هو إجراء لتنظيم العمل. وبين "خليل"، أن دستور 2014 نص على حظر ندب القضاة كلياً وجزئياً خلال 5 سنوات من تاريخ إقرار الدستور، أى قبل يناير 2019، وبالتالى يجب على السلطة التشريعية إقرار القانون خلال دور الانعقاد الحالى، وإلا أصبحت هناك مخالفة دستورية.

المجتمع اليوم

● الزميل خالد الشيخ.. يهنئ من أعماق قلبه أخاه العزيز إسلام حسن بفوز نجله أحمد إسلام حسن ببطولة الجمهورية في الجودو تحت 13 عاما، وحصوله علي المركز الأول والميدالية الذهبية تحت قيادة كابتن عماد عثمان والكابتن أحمد فراج.

● السيد عثمان سعيد عضو حزب الوفد بالفيوم.. يهنئ السادة الأساتذة عادل محمد طبق، ويحيي أحمد سند، وحسنين السيد منصور علي ما بذلوه تجاه مبني التأمين الاجتماعي القطاع الحكومي بسنورس.

● تم بحمد الله تعالي خطوبة الآنسة «هنا» كريمة الأستاذ هشام الرفاعي مدير بنك قناة السويس للمهندس محمود نجل رجل الأعمال المهندس مجدي السيد، تهنئة خاصة من المحاسب صالح السيد وحرمه ولاء النعمان عضوى الوفد.

كلمة عدل

الثروة الحيوانية وتلبية الاحتياجات

بهاء الدين أبوشقة

من الناحية الاقتصادية لمشروع تنمية الثروة الحيوانية، لا بد له أن يحقق كل مشروع ناجح عائدًا اقتصاديًا، ويتوقف هذا العائد علي العديد من العوامل أهمها:

معرفة الأسس العلمية لإنتاج اللحوم، ويتضح أن تكلفة انتاج كيلو جرام من اللحم، أقل من تكلفة كيلو جرام دهن فالأفضل للمربى أن ينتج لحمًا بدلاً من أن ينتج دهنًا، وبالتالى يمكن تقليل الفاقد فى عمليات التسمين من ناحية التكلفة والحصول على عائد مجز.

● عند تسمين الحيوانات التامة النمو يكون النمو عبارة عن 9٪ لحمًا و91٪ دهنًا لذا ينصح بتسمين الحيوانات الصغيرة لإنتاج لحم بنسبة 79٪، بالإضافة إلى كفاءة تحويل الغذاء، وهى عبارة عن عدد كيلو جرامات الغذاء اللازمة لإنتاج كيلو جرام نمو، وتكون هذه الكفاءة كبيرة فى العجول الصغيرة، وتقل كلما تقدم الحيوان فى العمر. وحيث إن قدرة الحيوان علي الاستفادة من الاحتياجات الغذائية، تقل بتقدم العمر. فقد ثبت أنه كلما تقدم الحيوان فى العمر، تقل كفاءة تحول الغذاء فيه وتزداد احتياجاته الحافظة ويقل تكوين اللحم ويزداد تكوين الدهن.

أما الجوانب التسويقية فتشمل: الموعد المناسب لشراء وبيع عجول التسمين (واختيار هذا الموعد المناسب للشراء والبيع من العمليات المهمة فى نجاح هذا المشروع وتنميتها). الاختيار الجيد لحيوانات التسمين عند الشراء. المقررات الصحيحة والاقتصادية من العلائق المتزنة، استبعاد الحيوانات ذات النمو الضعيف.

ومما سبق يمكن القول أنه لا بد من التعرف علي دراسة وطبيعة كل مرحلة من المراحل السابقة، وتهيئة المناخ المناسب لتحقيق الهدف المنشود منها لزيادة الانتاج وتحقيق الاكتفاء الذاتى، وزيادة المعروض للوفاء باحتياجات الأفراد، وإشباع رغباتهم فى الحصول علي البروتين الحيوانى اللازم لحماية جسم الإنسان وسلامته من الأمراض، مستخدمًا فى ذلك كل الإمكانيات المتاحة بأقل تكلفة لتحقيق العائد المطلوب واستخدام العلم الحديث فى الاستفادة من جميع مخلفات الحيوانات، وإعادة توظيفها بالصورة التى تؤدى إلى زيادة معدلات النمو للمشروع وزيادة إنتاجية الفدان.

.. وللحديث بقية

رئيس حزب الوفد

خارج السطر

لا تقدم دون وفد ولا وفد دون أقباط

مصطفى عبيد

الوفد ليس مُجرد حزب، ليس تشكيلاً سياسياً، أو كياناً تنظيمياً أو نادياً فكرياً، الوفد هو تاريخ هذا الوطن، بيت أفكاره الأولى، مفرخة النضال والوطنية، وسد التلاحم أمام قوى الإرهاب.

الوفد هو روح مصر النقية، قدرتها على المقاومة، رغبتها فى التطور، وتحقيق آمال المصريين فى حياة أفضل.

قابلت السياسى المخضرم منير فخرى عبدالنور قبل أيام فى أحد العزاءات وسمعته يقول لصديق مُشترك: الوفد أمل عظيم وجمال حقيقي. لا بيت فى مصر لم يدخله الوفد. جذور الحياة المدنية غرسها الوفد، مبادئ السياسة، رؤى التغيير، العدالة. ولدت الحياة السياسية الحقة مع ميلاد الوفد، وتطورت مع تطوره.

لذا فلا حديث عن بعث الحياة السياسية دون الوفد. الفكرة والمعنى. التاريخ والتطور. مقاومة الجهل وتحدى الفقر. وقبل كُل ذلك، الوحدة الوطنية بمعناها الشامل الذى يتجاوز فكرة الإخوة بين المسلمين والأقباط، لتمتد إلى الوحدة بين المصريين جميعاً. أثريائهم وفقراءهم، القاهريين والنوبيين، الأفندية والفلاحين، الصعايدة والبحاروة.

الزخم الذى يشهده الوفد هذه الأيام يؤكد أن هُناك طاقات ورغبات حقيقية لبناء حائط صد حقيقى لمصر ضد الإرهاب الأسود وسيناريوهات التمزيق. الأيدى تتشابك لاسترداد الريادة والقدرة على وضع مشروع خير للوطن يستعيد فكرة المواطنة، ويُرسخ مفهوم العدالة، ويضخ الدماء فى شرايين التنمية.

ويقيناً. لا وفد دون أقباط. خروج البعض خلال السنوات الأخيرة كان أمراً محزناً. على مدى أجيال وأجيال يذكر المصريون كيف ذاب الأقباط فى النضال الوطنى من خلال بيت الأمة. نُفى مكرم عبيد مع سعد زغلول إلى جزيرة مالطة، وحُكم على أبطال مسيحيين بالإعدام لمشاركتهم فى ثورة 1919، وافتدى سينوت حنا الزعيم الجليل مصطفى النحاس فى المنصورة ليستقبل جسده طعنة غدر يطلبون اغتيال النحاس، ووقف الأقباط مواقف بطولية لدعم الديمقراطية ومواجهة الاحتلال.

كان الوفد هو الحاضن الأول للأقباط لممارسة السياسة. مقاومة الظلم. رفض التعصب ووأد التطرف. مواجهة أفخاخ الكراهية المفتعلة والدفاع عن أمن مصر دائماً أبداً. كان بيتاً للأمة بمختلف فئاتها، وهو الآن قادر على ترميم بنيانه بمشاركة حقيقية للأقباط. إنهم هُم شركاء التنمية والتطوير والنضال لمستقبل أعظم. فى المحن والشدائد تراهم أعمدة جرانيتية ثابتة من أجل الوطن. عند الأخطار تجدهم خير سند وخير مُعين وخير داعم. هُم نصف الابداع ونصف الجمال ونصف التقدم.

استعادة الوفد للأقباط لازمة للحراك الحقيقى، لذا فإن الزيارة التى قام بها الدكتور هانى سرى الدين سكرتير عام الوفد للبابا تواضروس الثانى والكنيسة المرقسية، مؤخراً تؤكد حرص القيادات الجديدة للوفد على تشجيع الأقباط لمشاركة أوسع.

إن الوفد مازال البيت السياسى للأقباط، وطريقهم نحو تحقيق تواجدهم على الساحة السياسية، وهو ذلك التواجد الذى ضعف كثيراً خلال سنوات الإخوان.

آمال عريضة يعلقها المصريون على الوفد. وهو قادر فى ظل قياداته الجديدة على تثوير قُدراته وإمكاناته للتحليق فى سماوات التنمية وتحديات المستقبل.

والله أعلم.

mostafawfd@hotmail.com

الوفد

تحقيقات 5

إشراف: نادية صبحى

الإثنين ٧من شعبان ١٤٣٩هـ - ٢٣ أبريل ٢٠١٨م – ١٥ برمودة ١٧٣٤ق العدد ٩٧٣٤- السنة الثانية والثلاثون

نسبة البطالة تزيد على 60%

الإصلاح الإدارى شبح يهدد الموظفين

الرعب يجتاح 6.5 مليون موظف.. وخبراء: التدريب التحويلى هو الحل

تحقيق ـ نادية مطاوع:

د. هالة السعيد

حالة من الرعب يعيشها محمد أحمد، الموظف بالتليفزيون، وأسرته بسبب ما يتردد داخل أروقة ماسبيرو عن الإصلاح وإعادة الهيكلة، فأسرة «محمد» المكونة من 5 أفراد ليس لهم مصدر دخل سوى راتب رب الأسرة البالغ 3 آلاف جنيه، ومع انتشار شائعات المعاش المبكر وتوفير العمالة تخشى الأسرة على دخلها الوحيد، خاصة أن العائل الوحيد للأسرة تبقى له 5 سنوات فقط فى الخدمة، وشائعات الإصلاح وإعادة الهيكلة كلها تدور حول خروج هؤلاء للمعاش المبكر وتوفير العمالة.

هذه الحالة من الرعب يعيشها 6 ملايين مواطن مصرى وأسرهم، هؤلاء هم إجمالى العاملين فى الجهاز الإدارى بالدولة والحكومة الذين تلاحقهم شائعات الإصلاح الإدارى وإعادة الهيكلة، خاصة أن عددهم يزيد على المعدلات العالمية بأكثر من 3 أضعاف، وهو ما جعل الشائعات والمخاوف تنتشر بينهم انتشار النار فى الهشيم، وزادت هذه المخاوف أكثر بعد أن تقدم البنك الدولى بأطروحات لوزارة التخطيط للمشاركة فى عملية الإصلاح الإدارى.

«الوفد» حاولت الوصول إلى الحقيقة فى هذه القضية المهمة التى تهم ملايين المصريين، وبحثت فى كيفية الاستغلال الأمثل للطاقة البشرية فى الجهاز الإدارى بالدولة.

وفقاً للإحصاءات الرسمية تمتلك مصر أضخم جهاز إدارى فى العالم قوامه حوالى 6.5 مليون موظف، بينما الحاجة الفعلية للعمل لا تزيد على 2.0 مليون موظف فقط، وهو ما يعنى أن نسبة البطالة المقنعة بين موظفى الدولى تزيد على 60%، ففى مصر هناك موظف لكل 13 مواطناً، بينما تبلغ النسبة العالمية موظفاً لكل 400 مواطن، ومع ذلك يعانى المواطنون الأمرين فى إنهاء مصالحهم داخل أروقة الأجهزة الحكومية بسبب البيروقراطية والروتين.

ويستنزف هذا الجهاز البيروقراطى المعقد حوالى 207 مليارات جنيه أى حوالى 26% من الموازنة العامى للدولة سنويا كأجور ومكافآت وحوافز وبدلات. وفى الوقت الذى تمتلك فيه الولايات المتحدة الأمريكية 18 وزارة فقط توجد بمصر 30 وزارة، بينما الصين التى يقارب عدد سكانها 2 مليار نسمة بها 23 وزارة فقط.

ورغم هذا الجيش الجرار من الوزارات والجهات الحكومية والعاملين بها، إلا أن المواطن المصرى يجد معوقات شديدة فى إنهاء أى مصلحة داخل الجهات الحكومية، ولما كانت الدولة تعانى من مشكلة الرواتب التى تلتهم الجزء الأكبر من ميزانيتها، والمواطنون يعانون أيضاً، بدأت صيحات الإصلاح الإدارى وإعادة الهيكلة تنطلق، وبدأتها الحكومة بإقرار قانون الخدمة المدنية، ثم بدأ القطار ينطلق بوضع خطة لإعادة هيكلة عدد من الجهات الحكومية، وهو ما أثار الرعب فى نفوس العاملين فى الجهاز الإدارى للدولة، خاصة بعد تصريحات الدكتور طارق الحصرى مستشار وزير التخطيط بأن الحكومة بدأت بالفعل فى خطوات برنامجها الإصلاحى الذى يتضمن إعادة هيكلة الجهاز الإدارى للدولة، مشيرا إلى أن مجلس الوزراء قد أرسل خطابا رسميًا لجميع مديريات التنظيم والإدارة فى جميع المحافظات، يتضمن قراراً بإنهاء خدمة العاملين فى حالة عدم توافر اللياقة الصحية والبدنية، وتعاطى المخدرات، وبلوغ سن المعاش (60 عاماً)، والاستقالة والإقالة بسبب مخالفات العمل، وثبوت شبهة جنائية على الموظف.

وأضاف أن المرحلة الأولى من إعادة هيكلة الجهاز الإدارى للدولة ستتضمن 5 وزارات وسيتم تخفيض عدد العاملين بها وهى وزارات التعليم العالى، الصحة، الزراعة، الرى، الثقافة، بالإضافة إلى ماسبيرو، وأكد أنه بعد أن يتم الانتهاء من هذه الوزارات سيتم البدء فى تطبيق المرحلة الثانية من إعادة هيكلة الجهاز الإدارى للدولة، بدخول وزارات أخرى مثل التربية والتعليم والإسكان والتخطيط والتموين والتنمية المحلية وغيرها من الوزارات حتى يتم تخفيض عدد العاملين بالجهاز الإدارى للدولة والبالغ عددهم أكثر من 6 ملايين موظف.

على الجانب الآخر أبدى البنك الدولى رغبته فى مساعدة مصر فى برنامج الإصلاح الإدارى وإعادة الهيكلة، حيث عقدت عدة اجتماعات بين ممثلى البنك الدولى والمسئولين بوزارة التخطيط لمناقشة ملف الإصلاح الإدارى وما يمكن أن يقدمه البنك فى هذا الصدد، وهو ما أكده أسعد علام مدير مكتب البنك الدولى بالقاهرة خلال لقائه والدكتورة هالة السعيد وزيرة التخطيط.

وأثنى على مشروعات وزارة التخطيط فى هذا الاتجاه، مؤكدًا أن الإصلاح الإدارى خطوة ضرورية ومهمة تمهد لعملية التنمية الشاملة. كما أبدى رغبته فى التعاون فى هذا الشأن من خلال عدة محاور، منها تقديم دراسات وافية عن التجارب الناجحة فى مجال الإصلاح الإدارى بالدول الأخرى، وكذلك التعاون فى مجال تقييم العاملين بالجهاز الإدارى، فضلًا عن تقديم مجموعة من التدريبات المتخصصة للعاملين. فيما أكدت الدكتورة هالة السعيد أنه تم عمل دراسات مستفيضة، بالتعاون مع شركة «إن آى كابيتال»، المملوكة لبنك الاستثمار القومى، وبعض الشركات الدولية. كما وضعت وزارة التخطيط برنامجًا للإصلاح الإدارى والتطوير المؤسسى، مشيرة إلى أن الوزارة تخطو خطوات سريعة وثابتة لتنفيذه، للنهوض بالجهاز الإدارى للدولة، فضلًا عن تعزيز كفاءة العاملين، مضيفة أن التعاون المرجو من قبل البنك الدولى يأتى فى إطار دعم تنفيذ هذا البرنامج على الوجه الأمثل.

كلمة سيئة السمعة

كل هذه الأنباء أثارت المخاوف أكثر فى نفوس العاملين فى الجهاز الإدارى للدولة، خاصة أن عبارات الإصلاح الإدارى وإعادة الهيكلة أصبحت من العبارات سيئة السمعة التى تثير مخاوف موظفى الدولة، خاصة أن الحكومة تسير فى خطواتها الإصلاحية قدما، وبالفعل بدأ الجهاز المركزى للتنظيم والإدارة فى إعداد خطط إعادة الهيكلة، وأكد المستشار محمد جميل رئيس الجهاز فى تصريحاته أن عام 2018 سيشهد حراكاً كبيراً فى قطاع تدريب موظفى الحكومة والقيادات، باستخدام النظم العلمية للارتقاء بأداء موظفى الحكومة وبناء بنية معلوماتية وثيقة لحالة كل موظف من موظفى الدولة، وبالفعل قام الجهاز بارسال خطابات لـ722 جهة ومؤسسة حكومية لمعرفة بيانات العاملين فيها، وتهدف هذه الخطوة إلى التعرف على احتياجات المصالح الحكومية ونسب العجز أو الزيادة بها وتكلفة الأجور، وأوضح الدكتور حسين الشرقاوى أن إعادة الهيكلة التى يقوم بها الجهاز الآن لن يضار بسببها أى موظف، فإعادة الهيكلة تعمل على ايجاد جهاز إدارى قوى وفعال، وتهدف لتحقيق الاستخدام الأمثل لهذا الجهاز، لذلك لابد من خلق هياكل تنظيمية جيدة للجهات الحكومية المختلفة بما يضمن الاستغلال الأمثل لقدرات كل موظف فى هذا الجهاز. وأوضح أن الجهاز هو بمثابة بيت الخبرة الذى يقوم بعمل هذه الهياكل التنظيمية وفقا للقانون رقم 81 لسنة 2016، ويجب أن تتميز هذه الهياكل بالمرونة لتحقيق الأهداف المطلوبة من كل إدارة من الإدارات، وهذه الهياكل هى عبارة عن أساس تنظيمى لأجهزة الدولة يتم تسكين الموظفين فيه وفقاً لقدراتهم مع العمل على رفع كفاءتهم لتنفيذ الأهداف المرجوة من كل جهاز.

الإدارة الرشيدة

يرى الدكتور صلاح الدسوقى، أستاذ الإدارة ومدير المركز العربى للدراسات الاقتصادية والإدارية، أن الإصلاح الإدارى وإعادة الهيكلة يتطلب تطبيق مبادئ الإدارة الرشيدة، مع الوضع فى الحسبان مشكلة زيادة العنصر البشرى عن احتياجات الجهاز الإدارى للدولة، وهذا يتطلب التوسع فى أعمال الحكومة حتى يتسنى للدولة الاستفادة من العاملين بها، فبدلاً من أن تسند الحكومة أعمالاً للقطاع الخاص مثل تأمين الجامعات والمنشآت العامة، فلماذا لا يتم تدريب عدد من موظفى الحكومة الذين لا تستفيد منهم الدولة، للقيام بهذه الأعمال؟ أو إنشاء شركات حكومية مهمتها القيام بهذا العمل على أن تستفيد الحكومة من البطالة المقنعة المنتشرة بين موظفيها.

وطالب الدكتور الدسوقى بضرورة الاعتماد على جهات محلية للقيام بعملية إعادة الهيكلة بدلاً من الاعتماد على جهات أجنبية والبنك الدولى، لأن هذه الجهات لا تعى طبيعة العمل فى مصر، وبالتالى تضع خطط إعادة الهيكلة وفقاً لمناخها هى مما قد يخلق بطالة مقنعة من نوع آخر، وأضاف أن الإصلاح الإدارى ضرورة فى مصر بشرط ألا يضار منه أى موظف لذلك لابد من إعادة توظيف العمالة بما يضمن حسن الاستغلال الأمثل لها، وذلك بإجراء تدريب تحويلى للعمالة الفائضة عن حاجة الوظائف الحالية، حتى يتسنى استخدامها فى أعمال أخرى.

د. صلاح الدسوقى

6.5 مليون عدد موظفى الجهاز الإدارى.

1 موظف لكل 13 مواطناً بمصر وواحد لكل 400 فى العالم.

207 مليارات جنيه أجور العاملين فى الدولة.

60% من موظفى مصر بطالة مقنعة

دراسة علمية تؤكد:

الاستغلال الأمثل للقوة العاملة أمن قومى

بتقدير امتياز حصل الدكتور حسين بدر الشرقاوى على درجة الزمالة من كلية الدفاع الوطنى بأكاديمية ناصر للعلوم العسكرية، وقام الفريق صدقى صبحى، وزير الدفاع، بتكريمه كأول الدارسين المدنيين، وكان موضوع الدراسة هو «الاستراتيجية المقترحة لإدارة الموارد البشرية وتأثيرها على الأمن القومى»، ولما لهذه الدراسة من أهمية كبرى فى إطار الاستغلال الأمثل للموارد البشرية، والتحديات التى تواجه العنصر البشرى كأحد عناصر التنمية التى تسعى مصر لتحقيقها، لذا وجب عرضها، خاصة أنها تتضمن المشكلات التى تواجه الاستغلال الأمثل للقوى البشرية فى مصر، وكيفية التغلب عليها والاستفادة من العنصر البشرى، الذى يعد أهم الموارد فى مصر على الإطلاق.

أشار الدكتور حسين الشرقاوى الحاصل على الدكتوراه فى دراسته إلى أن التقدم العلمى والاقتصادى لأى دولة لا يتحقق دون استثمار مواردها، وخاصة الموارد البشرية، إذ إن ذلك المورد هو المحور الأساسى الذى تحتاج إليه الدولة بل هو أغلاها، إذ إن حسن إدارة العنصر البشرى يعتبر إحدى الركائز الأساسية لنموذج الإدارة الحديثة، فذلك العنصر هو المفكر والمبتكر والوسيلة لتحقيق الغاية والهدف المنشود لتقدم الدول، فلا يمكن لها أن تستغل باقى مواردها بدون موارد بشرية، مشيراً إلى أن الدول تعتمد فى نموها وتقدمها – وكذلك الكيانات الإدارية أياً كانت – على تحديد احتياطاتها من الأعداد المناسبة من العمالة وحسن تحديد نوعيات مختلفة من الموارد البشرية، حيث يكفل ذلك القيام بالهدف المحدد وأداء الأنشطة والمهام على أكمل وجه ممكن.

وأكد أن مصر تواجه العديد من التحديات، لعل أبرزها الآن هى كيفية إدارة وتنمية مواردها البشرية، وذلك لعدة أسباب من أهمها عدم مواكبة الأنظمة التعليمية والتدريبية والصحية للأنظمة العالمية، وكذلك ارتفاع معدلات البطالة والهجرة بأنواعها، سواء داخلية أو خارجية، وللارتقاء بمستوى الأداء الاقتصادى لمصر لا بد من استغلال التطور والطفرة الحديثة فى علم إدارة الموارد البشرية لمواكبة دول العالم المتقدمة، مستغلين توجيه القيادة السياسية لإحداث تغيير نوعى فى ذلك الشأن.

أوضح أن المنظمات والمؤسسات العامة والخاصة فى مصر تواجه أزمة واضحة تهدد فعاليتها وقدرتها على تحقيق الأهداف، وتتلخص مظاهرها فى:

1 – تصاعد وتسارع إيقاع حركة التطور التكنولوجى، ما يستدعى مواصلة البحث والتطوير للمحافظة على التميز التكنولوجى للمنظمة.

2 – انهيار بعض القيم التقليدية التى كان متعارفاً عليها فى العصور السابقة وظهور مجتمعات جديدة تحمل قيماً مستحدثة، ما يؤدى لعزل المنظمة عن البيئة المحيطة إن استمرت فى تطبيق تلك المفاهيم التقليدية.

3 – زيادة الطاقة الانتاجية الناشئ عن التطور التكنولوجى وتعاظم المنافسة مع انتشار حالات الكساد والركود الأمر الذى جعل للمستهلك أفضلية نسبية.

4 – الأخذ بسياسة تحرير التجارة وإزالة الحواجز بما أدى لجعل المنافسة تأخذ بعداً إقليمياً ومحلياً.

5 – التغير فى تركيبة القوى العاملة وازدياد احتياجها فيما يختص بالأجور والمزايا والطموح للمشاركة فى صنع قرارات منظمتهم.

6 – ضرورة التجديد والتنويع المستمران فى الأساليب والمنتجات لضمان التفوق فى خدمة العملاء وبالتالى تحقيق الميزة التنافسية.

7 – ظهور مجتمع الخيارات المتعددة ما يزيد العبء على الإدارة لتطوير بدائل تشبع بها حاجات المستهلكين، وذلك بالاستفادة من التطورات والطفرات التكنولوجية.

8 – عدم جدوى الأساليب الدفاعية التقليدية كعدم تدريب العنصر البشرى إلا عندما تقل كفاءته وليس بصفة دورية أو بدء الحملة الإعلانية إذا انخفضت المبيعات، وأصبح التوجه الهجومى لا مفر منه فى عصر الأسواق المفتوحة

د. حسين بدر الشرقاوى

وأشار إلى أن هناك عدة أنواع للتحديات التى تواجه العنصر البشرى فى مصر أهمها: التحديات التنظيمية، والتشريعية، وتحديات خاصة بالموارد البشرية، وأخرى خاصة التعليم والتدريب وخامسة خاصة بتقييم الأداء.

وهذه التحديات تستوجب على القادة القيام بمهام استراتيجية عديدة، وذلك ليتسنى لهم مواجهتها من خلال:

– إعداد سيناريوهات بديلة للتغييرات المستقبلية والمخاطر المحتملة.

– الاحتفاظ بالصورة المرنة للمنظمة أو المؤسسة لمواجهة كآفة الاحتمالات.

– تجهيز استراتيجيات طبقاً للمواقف المختلفة تتناسب مع الظروف المتغيرة.

– تقوية موارد المؤسسة أو المنظمة لدعم عوامل القوة وتجنب التهديدات.

– الاهتمام بالفكر الاستراتيجى، الذى يركز على فحص وتحليل العناصر المحيطة اعتماداً على دقة التنبؤات.

وأوضح أن المشاكل الرئيسية المتعلقة بالخلل فى إدارة الموارد البشرية تنقسم إلى قسمين رئيسيين، يتعلق الأول بمشاكل عمليات تكوين واستثمار رأس المال البشرية الاستراتيجى ويتناول المشاكل المتعلقة بنقص الموارد البشرية الماهرة فى العديد من المجالات، أما الثانى فيتعلق بالمشاكل المتعلقة بالموارد البشرية الفائضة عن حاجة المجتمع أو التى لا تستخدم الاستخدام الأمثل.

وإدارة هذه التحديات أصبحت ضرورة مُلحّة لاستثمار إيجابياتها وإجهاض سلبياتها، حيث إن تحديات المتغيرات الاقتصادية على النطاق العالمى باتت تفرض واقعاً جديداً فى التنظيم الاقتصادى والإدارى والسياسى والاجتماعى، مما يلقى بثقله على نشاط المؤسسات والمنظمات وخاصة على إدارة الموارد البشرية بها، فهى العقل المدبر والمحرك لمواجهة تلك التحديات، ما يفرض عليها التعامل معها بواقعية وتوظيفها بما يخدم المصالح الاستراتيجية ورفع القدرات التنافسية لتحقيق الميزة التنافسية Competitive Advantage Sustain-ability)، وهو أمر يُلزم إدارات الموارد البشرية فى مصر ببذل جهد فائق لمقابلة التحديات المستدامة والتغلب عليها باستمرارية التفاعل مع الحلول البديلة.

وأوضح ان هناك أثراً وانعكاساً لإدارة الموارد البشرية على تحقيق الأمن القومى المصرى يتلخص فى كيفية استغلالها الاستغلال الأمثل لتعظيم قدرات الدولة وتحقيق التنمية الشاملة والمستدامة فى كافة المجالات، كما أن هناك متطلبات للأمن القومى فى إطار إدارة الموارد البشرية تتمحور فى تأهيل المواطن المتعلم تعليماً جيداً، وأن يكون لديه القدرة على الابتكار ومواكبة التقدم العلمى والتكنولوجى الأمر الذى يمكنه من تحسين أدائه وزيادة إنتاجه ويؤدى للنمو والرخاء الاقتصادى ويسهم فى زيادة الناتج القومى.

وأشار إلى أن إدارة الموارد البشرية هى أهم جزء من العملية التى تستخدمها الدولة أو المنظمة أو المنشأة لتحقيق أهدافها، فبمجرد وضع الاستراتيجية العامة فإن المرحلة التالية هى وضع الأهداف وتحويلها لخطط فعلية وبالتالى فمن غير المعقول تحقيق تلك الأهداف دون توفر الموارد، ولعل أبرزها إدارة الموارد البشرية، التى من خلالها يتم تحديد الأشخاص المطلوبين وكيفية اختيارهم وإدارتهم والاستفادة منهم، ولتعظيم الاستفادة من ذلك المورد فلابد من استغلال القوة العاملة من السكان وتدريبهم وتعليمهم وتثقيفهم وتأهيلهم وتحفيزهم وتنمية مهاراتهم ومحاولة إدماجهم فى الخطط الكبرى، موضحاً أن هناك عدداً من الوظائف الأساسية لإدارة الموارد البشرية فى أى تنظيم وهى: تخطيط الموارد البشرية كأحد مدخلات نظام تخطيط المسار الوظيفى، حيث يعتبر هو حجر الأساس لكل وظائف إدارة الموارد البشرية، وتحليل وتوصيف الوظائف كمدخل رئيسى لتخطيط وتنمية المسار الوظيفى.

تقييم وترتيب الوظائف، حيث يعنى ذلك تحديد الأهمية النسبية للوظائف المختلفة حتى يتم تحقيق نوع من التناسق الداخلى والخارجى فى الأجور والمرتبات ويتسنى مكافأة الأفراد مكافأة عادلة.

الاستقطاب والتعيين للموارد البشرية، وتهدف تلك العملية لتحقيق التقابل بين متطلبات العمل وخصائص وقدرات الأفراد.

مع ضرورة الاهتمام بتقييم أداء العاملين كأحد المتطلبات الرئيسية لعملية التخطيط وتنمية المسار الوظيفى.

التدريب وتخطيط وتنمية المسار الوظيفى، بما يؤدى إلى تحسين الأداء والقدرة على التكيف مع أساليب وطرق العمل الجديدة.

رؤى

المعاشات لو سمحت

علاء عريبى

قبل يومين عدت إلى الملف الذى احتفظ فى داخله بنسخة وورد مما اكتبه يوميا، وهذا الملف محفوظ على اللاب التوب منذ سنوات، واكتفيت به عن الاحتفاظ بنسخة ورقية من الجريدة، منذ أن عملت بالصحافة لم احتفظ بجريدة أو مجلة، ومارست المهنة بدون أرشيف، حتى ظهر الكمبيوتر فى متصف التسعينيات، واشتريت جهاز«نتيم ون»، وبعد شهر استغنيت تماما عن الورقة والقلم.

اكتشف خلال بحثي فى المقالات أنني كتبت العشرات منها عن تدنى مستوى المعاشات، وأن اهتمامي بالمعاشات جاء مبكرا جدا، وأن أول مقال كتبته عنها، كان فى صورة موضوع، لا احتفظ به، نشر فى الجريدة سنة 1988، وأتذكر جيدا اننى ضفرت فيه ما كنت اسمعه من أصحاب المعاشات، وما سمعته من شكاوى بعضهم فى برنامج على الناصية الذي كانت تقدمه الراحلة القديرة آمال فهمى، مع بعض المقولات والنكات التى كان أصحاب المعاش يتداولوها فيما بينهم، وتأثير كل هذا على حياة الأسرة.

وفى بداية أو منتصف أو نهاية التسعينيات تبنيت حملة فى عمودى هذا، وكنت اكتبه أسبوعيا، عن توريث الزوج معاش زوجته بعد وفاتها، فقد كانت الحكومة أيامها تورث الزوجة معاش زوجها، وتسمح بجمعها بين راتبها أو معاشها ومعاش زوجها، لكنها كانت لا تسمح بتوريث الزوج معاش زوجته.

وأوضحت فى أحد المقالات أنه ليس من المنطق ولا الشرع عدم توريث الزوج معاش زوجته، لأن قيمة المعاش سبق واستقطعت من راتب الزوجة، وأموال المعاش فى مجملها تعد كالوديعة، والطبيعي أن تنقل بعد وافتها إلى ورثتها، وقد نجحنا بفضل الله واستجابت الحكومة وعدلت فى القانون وقامت بتوريث الزوج.

معظم المقالات الموجود بالملف يعود بعضها إلى ما قبل ثورة يناير، طالبنا فيها الحكومة بإعادة النظر فى المرتبات، وبالتالي المعاشات، فتدنى المرتبات يترتب عليه بالضرورة تدنى المعاشات، وطالبنا بوضع حد أدنى للمعاش، بغض النظر عن سنوات الخدمة، وصرف اخر راتب تقاعد عليه العامل، فالثابت أن المرتب لا يكفى الموظف لكى يعيش هو وأسرته حياة آدمية وليست كريمة، وصرف 10 أو 15% منه كمعاش تقاعد من راتبه المتدنى يعنى الحكم بالإعدام على الأسرة، وقد عرضت بعد ثورة يناير لمشروعات قوانين بعض البلدان العربية، معظمها يصرف 80% من جملة الراتب، وقلنا ان هذه النسبة مع تدنى المرتبات لن تمكن المواطن من العيش حياة آدمية هو وأسرته.

الطريف بعد كل هذه السنوات، تتبنى الحكومة فكرة رفع مرتبات بعض الفئات، وفكرة صرف 80% من صافى أخر مرتب كمعاش، وسبق وقدمت الحكومة مشاريع قوانين للوزراء والشرطة والدبلوماسيين منذ عام للبرلمان وانتقدناها وتعطلت، واليوم أضافوا إليها رئيس البرلمان وأجيزت، والمواطن الكادح؟، لا يقدر على القدرة غير القادر.

alaaaoreby@gmail.com

إشراقات

كارثة البصل!

عصام العبيدى

بالأمس، قرأت تصريحا أفزعني.. لنقيب فلاحى الصعيد.. قال فيه إن الفلاحين يبيعون كيلو البصل للتاجر.. فى الأرض الزراعية الآن بسعر عشرة قروش للكيلو.. ليبيعه تاجر الجملة الى تاجر التجزئة.. ثم يباع لنا فى المحلات بسعر ثلاثة جنيهات للكيلو!!

تخيلوا الكارثة الحقيقية التى يعيشها الفلاح.. والتى جعلته – حسب كلام نقيب الفلاحين – أنه أصبح يقدم البصل كطعام للبهائم.. بدلاً من بيعه.. بهذا السعر المتدني.

خاصة أن أكبر مصنع لتجفيف البصل.. والموجود بمحافظة سوهاج.. تم تدميره وخصخصته وبيعه للقطاع الخاص.. وهو الذى كان يصدر البصل المجفف للعالم كله.

الكارثة الكبرى هنا.. فى الجشع والاستغلال الذى يمارسه التجار.. فرغم انهم يشترون كيلو البصل من الفلاح.. بعشرة قروش فإنهم يبيعونه لنا فى المحلات.. بثلاثة جنيهات.. يعنى مكسبه يتجاوز ثلاثين ضعف ثمن الشراء.

فرق السعر رهيب.. يدخل جيوب وكروش هذه الفئة الاستغلالية من التجار.. على حساب الفلاح الغلبان.. الذى يقع فى حيرة ما بعدها حيرة.. فهو بين خيارين كلاهما مُر.. فإما أن يقبل ببيع المحصول على أساس عشرة قروش للكيلو.. وهو ثمن لا يغطى حتى.. ثمن العمالة التى ستجمع المحصول من الأرض.. أو يرفض استغلالية وانتهازية تاجر الجملة.. ويمتنع عن البيع.. وهنا ستكون خسارة أفدح فيضطر الى ترك البصل فى الأرض.. أو تقديمه كطعام للبهائم.

كارثة كبرى سنعانى من نتيجتها فى الأعوام القادمة.. لأن هذا الفلاح البائس الذى تعرض هذا العام لأبشع كارثة.. وباع محصوله بعشرة قروش أو قدمه كعلف للمواشي.. لن يفكر مرة أخرى.. فى تكرار التجربة وزراعة البصل مرة أخرى.. وبالتالى ستقل المساحة المزروعة بالبصل فى العام القادم بشكل غير مسبوق.. وبالتالى سيقل الإنتاج لأدنى مستوياته.. وهو ما سيؤدى لوصول البصل لسعر خيالي.. كما حدث قبل عام مضى.. عندما وصل كيلو البصل.. لعشرة جنيهات كاملة.

وهو ما سيضاعف الكارثة.. على رأس المستهلك المصري.. لأن البصل لا غنى عنه فى أى بيت مصري.

شوفت الكارثة وصلت لإيه.. كل ذلك والحكومة غائبة عن الأزمة.. فلم تتدخل لإنقاذ الفلاح من استغلال وانتهازية التجار.. وأيضاً تركت المستهلك فريسة أيضاً لجشعه واستغلاله.. فأصبح يشترى البصل بثلاثين ضعف ثمنه.

كان يجب على الحكومة.. أن تشترى البصل من الفلاحين بسعر عادل.. وتبيعه للناس فى المجمعات.. وعربات البيع المنتشرة فى المدن.. وبذلك تضرب عصفورين بحجر واحد.

أولاً تنقذ الفلاح من الكارثة.. وتعوضه عن خسارته.. فلا يمتنع عن زراعة البصل مستقبلاً.

ومن ناحية أخرى تحمى المستهلك من استغلال التجار.. وموجات ارتفاع الأسعار المتوقعة فى الأعوام القادمة.

وعلى فكرة كارثة البصل.. تتكرر بحذافيرها فى محاصيل أخرى.. والضحية دائماً الفلاح المسكين.. والمستهلك البائس.. ويخرج التاجر منها وقد ازدادت أرباحه.. وانتفخ كرشه!!

nagwa5005ng@gmail.com

الاثنين ٧ من شعبان ١٤٣٩هـ - ٢٣ أبريل ٢٠١٨م - ١٥ برمودة ١٧٣٤ق - العدد ٩٧٣٤- السنة الثانية والثلاثون

توقعات بوصول إنتاجية القمح فى قنا إلى 180 ألف طن

قنا - أمير الصرّاف:

بدأ مزارعو القمح فى محافظة قنا توريد المحصول إلى الصوامع المخصصة بمنطقتى الترامسة جنوب المحافظة والمراشدة وسط قنا.

قال عبدالعاطى إبراهيم، مزارع من مركز نجع حمادى، ويستزرع 15 فدان قمح، إن قدوم فصل الصيف مبكرًا هذا الموسم أدى لنتائج سيئة، موضحًا أن الطقس الحار أدى لعدم اكتمال نمو حبات القمح. وأن سعر التوريد الحالى والذى يتراوح ما بين 570 و585 و600 جنيه للإردب حسب درجة النقاء.

وأضاف أن التوزيع الجغرافى للصوامع فى منطقتى الترامسة والمراشدة غير جيد، منوهًا أن كتلة المساحات المنزرعة بمحصول القمح تقع فى شمال المحافظة بينما أقيمت تلك الصوامع فى جنوب المحافظة، وهو ما يباعد بين الزراعات والصوامع ويكبد المزارعين مصروفات نقل المحصول إلى هذه المناطق التى تقع بها الصوامع.

وأشار «إبراهيم» إلى أن مستلزمات الزراعة طالها الغلاء وأنه كمزارع يستأجر أرضاً جبلية قام باستصلاحها يتكبد 1200 جنيه إيجار للفدان الواحد، منوهًا بأن تلك القيمة الإيجارية قفزت لذلك المبلغ مرة واحدة وهو ما يستنزف المزارع.

وأوضح أحمد على، رئيس قطاع صوامع الصعيد، إن السعة التخزينية الإجمالية للصوامع والشون والهناجر بالمحافظة تبلغ 226 ألفاً و90 طنًا موزعة على عدد 4 صوامع بسعة تخزينية تصل إلى 190 ألف طن و6 شون بإجمالى طاقة تخزينية بلغت 14 آلفاً و970 طنًا بالإضافة إلى عدد 9 هناجر بسعة تخزينية تبلغ 21 ألفاً و120 طنًا.

وأشار عبدالحميد الهجان محافظ قنا، إلى أن إجمالى المساحات المنزرعة بمحصول القمح بالمحافظة يبلغ 109 آلاف و884 فدانًا ومن المتوقع أن تصل الإنتاجية 295 ألفاً و376 طنًا بينما المتوقع توريده هذا الموسم نحو 180 ألف طن، مشيراً إلى أن إجمالى ما تم توريده العام الماضى بلغ 169 ألفاً و797 طنا من إجمالى المساحة المنزرعة 98 ألفاً و263 فداناً.

عبدالحميد الهجان

أزمة زراعة الأرز فى الدقهلية

الفلاحون: الحرمان من زراعة الأرز تزيد همومنا

المنصورة- محمد طاهر:

أعرب فلاحو الدقهلية عن حزنهم الشديد من مسئولى الزراعة والرى الذين خرجوا عليهم على حد قولهم بقرارات غير مدروسة لتزيد من هموم الفلاح الذى تحمل الكثير من غلاء أسعار «الكيماوى» الأسمدة، وغيرها من المستلزمات الزراعية.

يقول الحاج «حمادة عبدالسلام» فلاح من قرية ميت فارس بمركز بنى عبيد إننا مع الدولة فى أزمة نقص المياه، ومع التنظيم للدورات الزراعية والتى طالما التزمنا بها، ولكن ما نراه اليوم من قرارات ليست فى مصلحة الفلاح وحتى الدولة، فنحن فى الدقهلية أرضنا طينية سوداء مشبعة بالمياه ولا تصلح إلا لزراعة الأرز، أما محصول الذرة فللأرض الجافة.

وتكمل زوجة عم حمادة الموجودة معه فى الحقل قائلة: محصول الذرة الذى قررته الزراعة بديلا للأرز، أولا هنأكل ولادنا منين، والذرة لو شم شوية ميه فلن ينمو ويظل كوز الذرة مش مكتمل.

ويختتم عم حمادة قائلاً: وزير الزراعة قال نستورد أرزا فلبينيًا مثلا ورأيناه فى الجمعيات والمحلات ولم يقترب منه احد لشرائه، فبدل ما نستورد أرز نستورد ذرة ونترك الأرز الذى يمثل حياة للمواطن المصرى، وهناك اقتراح آخر بأن ندرس طبيعة الأرض بحيث تكون زراعة الأرز فى المناطق الجافة ليعطى محصولا جيدا، وأرض الدقهلية لا تصلح إلا لزراعة الأرز فقط.

ولم يختلف الحال فى زمام أرض مركز دكرنس وفلاحى أشمون الرمان، حيث أكد إبراهيم إبراهيم حسين فلاح ويمتلك 8 أفدنة، أننا التزمنا بالدورة الزراعية فى العام الماضى وزرعنا ذرة، وهذا العام فوجئنا بأننا سنزرع ذرة أيضًا وهذا ليس فى مصلحة الأرض فالمحصول سيكون ضعيفا، كما ان سنة تبادلية كانت أفضل، أما أربع سنوات ذرة وسنة أرز ستقضى على جودة الأرض.

ويضيف السيد أحمد فلاح من قرية أشمون الرمان بدكرنس قائلاً أطالب المسئولين ان ينظروا الينا بنظرة عطف وحنان، فنحن فى مأساة شديدة، احنا التزمنا فى العام الماضى بزراعة الذرة او فول الصويا أو القطن وما فيش عندنا أرز فى البيت، والمفروض يكون عند جيرانى فى القرية المجاورة لأشترى منه، ولكن جارى زارع مثلى وهنا المشكلة فنشترى احتياجاتنا من الأرز لإطعام أولادنا منين، والسؤال الثانى نلتزم ونزرع ذرة والكل يعرف ان تكلفة زراعة الناشف عالية من حيث الرش والمغذيات.. الخ، نبيعه لمن لو الدولة تتعاقد وتشتريه ماشى، أما ان نزرعه ويظل عندنا فنحن مش ناقصين خسائر، وكمان سعر الطن من ألفين جنيه وصل اخمسة آلاف جنيه، وسوف يزيد إلى 7 آلاف جنيه هو الفلاح ناقص أعباء جديدة.

ويختتم المهندس سالم عبدالرازق رئيس التعاون الزراعى بميت سويدان قائلا إن المساحة الكلية حوالى 40 ألف فدان، فى العام الماضى زرعنا 21 ألفا و500 فدان، وتقرر هذا العام زراعة 17 ألفا و400 فدان فقط، وهذا الأمر أغضب الفلاحين فالدولة قررت أن تخفض نسبة الزراعة الى 50%، وبعد ان كنا فى حالة اكتفاء ذاتى للأرز، سيكون البديل هو الاستيراد من الخارج بالعملة الصعبة.

والدولة تفرض غرامات للمخالف، وهنا الفلاح أمامه خياران ان يدفع الغرامة للدولة فى حالة تطبيق الغرامة وهنا يخسر الفلاح، والخيار الآخر إما ان يترك الأرض بورا أو يزرع محصولا صيفيا مثل الذرة وهو محصول غير مجد اقتصاديا للفلاح ويسبب خسارة أخرى للفلاح وللدولة.

30 ألف ورشة نجارة تغلق أبوابها فى دمياط بسبب الخامات

دمياط- عبده خليل:

ارتفعت أسعار خامات صناعة الموبيليا بصورة كبيرة خلال أوائل شهر أبريل الجارى فى محافظة دمياط بصورة مخيفة، حيث رصدت «الوفد» حالة الركود التى تشهدها هذه الصناعة بالمحافظة، وطالب العشرات من صغار صناع الأثاث بدمياط وتجار الأبلكاش بتخفيض السعر الذى تجاوز الـ 110 جنيهات للوح الواحد بعدما كان سعره 35 جنيهاً مع بداية شهر أبريل.

يقول السيد شحاتة، نجار: سادت حالة من الاستياء بين صناع الأثاث فى دمياط بسبب ارتفاع سعر لوح الأبلكاش من 82 جنيهاً إلى 110 جنيهات ليقفز اللوح الواحد زيادة 50 جنيهاً فى الوقت الذى تشهد فيه المحافظة ركوداً فى حركة البيع والشراء إلى جانب الارتفاع الجنونى لأسعار المواد الخام.

ويقول سيد على، أحد نجارى الأثاث بالمحافظة: إن أسعار الخامات المستخدمة فى صناعة الأثاث ترتفع يوماً بعد الآخر وتتم دون رقابة من الجهات المختصة، مشيراً إلى أن البعض اضطر لاستخدام خامات وأنواع من الخشب غير جيدة لانخفاض أسعارها، وهذا يؤدى إلى تدهور جودة صناعة الأثاث فى دمياط.

وأضاف هناك الكثير من تجار الأثاث يتركون صناعة جدودهم لأنها أصبحت غير مجدية نتيجة لعمليات الغش وضرب الأسعار.

وطالب «على» بتدخل الدولة لإحكام الرقابة على الارتفاع الجنونى فى أسعار الخشب والأبلكاش ومنع دخول الأنواع الرديئة منه لأن المستهلك أصبح دائم الشكوى من عيوب صناعة الأثاث ومن رداءة المنتجات، وأشار إلى أن الخشب يزيد أسبوعياً بمقدار 200 جنيه وهو ما ساعد على غلق أكثر من 30 ألف ورشة بدمياط.

وأضاف محمد عسيلى، أحد صناع الأثاث: إن ما يحدث من ارتفاع مفاجئ لسعر لوح الأبلكاش يزيد من العقبات التى تواجه الحرفيين، موضحاً أنه على الرغم من استقرار سعر الدولار منذ ستة أشهر فإلا أن سعر لوح الأبلكاش ما زال يواصل الارتفاع حيث ارتفع من 82 جنيهاً ليصل إلى 110 جنيهات.

وأضاف لا أحد يعرف سبب رفع السعر حيث يستهلك النجار فى صناعة غرفة نوم واحدة حوالى 35 لوحاً مما يعنى زيادة 500 جنيه يتحملها وحده بسبب تعنت التجار وسط غياب الدور الرقابى.

وطالب السيد الجودى، نجار، الغرفة التجارية بالتدخل والضغط على تجار الأخشاب لا سيما بعد أن وصل سعر متر الزان إلى 11 ألف جنيه.

وتابع الركود يضرب دمياط فى مقتل وأكثر من 30 ألف ورشة أغلقت وتحولت إلى مقاه ومحلات بقالة بعد أن كانت نموذجاً فى الصناعة يحتذى به.

وفى ذات السياق عقد محمد الزينى رئيس الغرفة التجارية اجتماعاً مع عدد من تجار الأخشاب لبحث تخفيض الأسعار واستقرارها بما يسمح للصناع وخصوصاً صغار الحرفيين بالعمل بشكل أفضل، مؤكداً أن الدكتور إسماعيل عبدالحميد طه محافظ دمياط وجه بتذليل العقبات لتطوير ودعم وتسويق منتجات المحافظة من المصنوعات الخشبية محلياً ودولياً.

وطالب صناع الأثاث الدكتور إسماعيل عبدالحميد طه محافظ دمياط ونواب البرلمان بسرعة التدخل، خاصة أنها الزيادة الثانية فى سعر الأبلكاش خلال أيام معدودة، حيث وصل سعر اللوح الواحد إلى 110 جنيهات خلال أيام معدودة بعدما كان سعره لا يتجاوز الـ 80 جنيهاً.

ورش النجارة فى دمياط تئن بسبب ارتفاع الأسعار

مزارعو بنى سويف غاضبون من أسعار توريد القمح

بنى سويف - محسن عبدالكريم:

شكلت محافظة بنى سويف لجنة من مديريتى التموين والزراعة وشركات فحص القمح والهيئة العامة للصادرات والواردات على المحاصيل الزراعية بإشراف هيئة الرقابة الادارية لمتابعة توريد محصول القمح للموسم الجديد.

كلف شريف حبيب، محافظ بنى سويف، باتخاذ كل الإجراءات اللازمة استعداداً لموسم توريد القمح من المزارعين بالمحافظة مع بدء الحصاد، مؤكداً أنه تم تجهيز جميع الشون والصوامع ومراجعتها من قبل اللجنة المشكلة بإشراف هيئة الرقابة الإدارية ومراجعة عوامل السلامة والأمان لاستقبال المحصول. وتم تجهيز 4 صوامع و5 شون مطورة لاستقبال 235 ألف طن قمح ناتج 131 ألف فدان تم زراعتها هذا العام بزيادة 15 ألف فدان عن المستهدف.

وأكد وكيل وزارة الزراعة أن المديرية لديها حصر مدقق بجميع مزارعى القمح مما يسهل عملية التوريد وصرف القيمة النقدية بشكل فورى تيسيراً على المزارعين.

وقال عثمان سيد، وكيل وزارة التموين ببنى سويف أن صومعة سدس التى افتتحها الرئيس عبدالفتاح السيسى العام الماضى بقرية سدس التابعة لمركز ببا جنوب المحافظة تحتوى على 12 صومعة تصل سعة الصومعة الواحدة 5 آلاف طن بسعة إجمالية 60 ألف طن، مشيراً إلى أن الصوامع تكفى لتخزين 25% من إجمالى القمح الموجود بالمحافظة إضافة إلى صوامع كوم أبوراضى على الطريق الصحراوى الغربى نطاق مركز الواسطى بسعة 60 ألف طن.

قال جمعة على عبدالحفيظ، رئيس قسم صيانة الحبوب بمديرية التموين بالمحافظة، تم تشكيل غرفة عمليات بمديرية التموين لمتابعة عمليات التوريد واستلام القمح من الفلاحين وحل المشاكل التى تقابل الفلاحين والعمل على حلها أولا بأول، وتجهيز جميع الشون والصوامع ومراجعتها من قبل اللجنة المشكلة ومراجعة عوامل السلامة والأمان لاستقبال المحصول.

وأضاف «عبدالحفيظ»: «تم الإعلان عن أسعار توريد القمح فى مواقع التخزين بشون وصوامع المحافظة والتى تراوحت بين 570 جنيهاً لدرجة 22.5، 585 لدرجة 23، و600 جنيه لدرجة 23.5.

على جانب آخر، أعرب مزارعو محصول القمح ببنى سويف عن رفضهم لأسعار توريد القمح حيث قال عمر عبدالباقى مزارع من مركز ببا إن سعر توريد القمح الذى تراوح ما بين 570 و600 جنيه لا يتناسب مع التكلفة الفعلية حتى موسم الحصاد، مؤكداً أننا نتعرض بهذا الشكل لخسائر كبيرة، وسوف نعيد النظر فى زراعة محصول القمح الموسم القادم وأضاف: حاولنا مع المسئولين لرفع سعر التوريد لألف جنيه إلا أن محاولاتنا باءت بالفشل.

من جانبه، قال مصطفى راشد، مدير عام زراعة بنى سويف، إن المحافظة شهدت هذا العام زراعة ما يقرب من 131 ألف فدان من محصول القمح بزيادة 10 آلاف فدان عن الموسم الماضى، ومن المتوقع أن تصل كمية إنتاج القمح بالمحافظة إلى أكثر من 355 ألف طن.

مراكز الخدمة والصيانة
شركة غاز مصر ...
غاز مصر Egypt Gas
خبرة... تتواصل مع الأجيال
www.egyptgas.com.eg
الأولى فى مصر والشرق الأوسط
والمتخصصة في توصيل المساكن والمنشآت والمصانع وتحويل وصيانة جميع أنواع أجهزة البوتاجازات والسخانات
EGAC ilac-MRA IGEM TÜV ISO 9001 - ISO 14001 - OHSAS 18001
المقر الرئيسى: كورنيش النيل - الوراق - إمبابة - الجيزة
تليفون: ٣٥٤٠٣٥٧٠ / فاكس: ٣٥٤٠٨٨٨٢
خدمة العملاء 19220
طوارئ الغاز 129

حكاية وطن

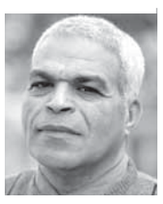

طريقة اختيار الوزراء

محمود غلاب

لا أعتقد أن المرتب هو الدافع وراء قبول منصب الوزير أو الاعتذار عنه؛ فلا يمكن أن نتخيل استقبال رئيس الوزراء لشخص وهو يشكل الوزارة ويعرض عليه حقيبة وزارية ما ويكون الحوار الرئيسي بينهما خلال المشاورات هو هتدوني كام فى الشهر، ويعرض عليه رئيس الوزراء رقماً ويقول المرشح بعد تفكير لا ياعم هتقع عليّ بالخسارة ويحدد رقماً، ويقول له رئيس الوزراء طاب هزها شوية، أو نقسم البلد نصفين، أو أن يكون لكل وزارة زبونها، ممكن وزارة يطلب فيها المرشح مبلغاً كبيراً، ويقبل وزارة أخرى بدون مرتب خاصة إذا كانت وزارة خدمات.

لا يمكن أن يصل الأمر إلى هذا الحد، ويضطر مجلس الوزراء إلى الإعلان عن وظيفة وزير بمرتب كذا، هل يمكن أن نصدق أن المرشحين للوزارات رفضوا قبول المناصب الوزارية لأن المرتب ضعيف؟! لو كانت المشكلة مسألة مرتبات، فإن هناك من يقبلون المنصب الوزاري ويدفعون فيه خلو رجل.

تردد أن السبب وراء كثرة الاعتذارات عن قبول الحقائب الوزارية فى التعديل السابق أن الوزارات غير مجزية، وأن زيادة مرتبات الوزراء تعتبر محاولة لإغراء المرشحين للوزارة فى الفترة القادمة. هل نصدق هذا الكلام، هل المرشح لمنصب الوزير محتاج للمرتب وإذا وجد أن المبلغ لا يكفي احتياجاته يرفض هذا المنصب الرفيع؟!.

الاعتذارات عن منصب الوزير واردة، وحصلت، وزادت بعد ثورة 25 يناير، ولأسباب تتعلق بالسياسات، والحلول، والتكليفات، والملفات، والإجراءات وحجم الإنجاز، والخطط المطلوبة من المرشح، وطريقة التفكير، هناك اعتذارات من بعض العاملين بالقطاع الخاص ورجال البيزنس لأن الوزارة تؤثر على أعمالهم، ومكاسبهم، وهناك عبده مشتاق مازال جالساً بجوار التليفون رغم أن عدد المشتاقين أصبح أقل فى الفترة الأخيرة، بعد ميل الكفة إلى الموعودين وليس الحسابين، أعباء المنصب الوزاري أصبحت أكبر من الاستمتاع بكشك الحراسة، والتشريفة،ونظافة شارع الوزير، ومن المفترض أن يتم التركيز على الوزير السياسي الذي يحل المشاكل لا يعقدها، يضع الحلول السهلة السريعة ولا يركن إلى الروتين الذى يضاعف من الأزمات، التكنوقراط لابد من إفساح الطريق أمام السياسيين الذين تحتاجهم المرحلة القادمة.

من المتوقع أن تجرى مشاورات قريبة لتغيير وزاري قد يطول عدداً كبيراً من الوزراء والاستعانة بوجوه جديدة تنفذ سياسة المرحلة القادمة التى يتم خلالها استكمال مرحلة الإصلاح الاقتصادي، وقد بدأت مرحلة سياسية جديدة تأخذ فيها الأحزاب السياسية فرصتها للتعبير عن نفسها فى الشارع لتوصيل صوت الرأي الآخر والبحث عن التنافس الشريف نحو تداول السلطة.

كلما كانت هناك شفافية فى اختيار الوزراء، والتفكير فى الرجل المناسب للمكان المناسب، وإحاطة الرأي العام بأسباب خروج هذا والاستعانة بذاك كان ذلك مريحاً للرأي العام، ودافعًا لنجاح الحكومة.

هل تنصرون وترزقون إلا بضعفائكم

د. آيات الحداد

وعد الرئيس بأن عام 2018 سيكون عام ذوى الاحتياجات الخاصة، تذكرت عقب إعلان ذلك الخبر الخليفة عمر بن عبدالعزيز عندما حث على إحصاء عدد المعوقين فى الدولة الإسلامية، ووضع الإمام أبوحنيفة تشريعاً يقضى بأن بيت مال المسلمين مسئول عن النفقة على المعوقين، أما الخليفة الوليد بن عبدالملك فقد بنى أول مستشفى للمجذومين عام 88 هـ، وأعطى كل مقعد خادماً، وكل أعمى قائداً، كما أنشأ الخليفة المأمون مأوى للعميان والنساء العاجزات فى بغداد والمدن الكبيرة، وقام السلطان قلاوون ببناء بيمارستان لرعاية المعوقين، بل كتب كثير من علماء المسلمين عن المعاقين ما يدل على اهتمامهم بهم مثل: الرازى الذى صنف (درجات فقدان السمع) وشرح ابن سينا أسباب حدوث الصمم. بل إن من العلماء المسلمين من كان يعانى إعاقة ومع هذا لم يؤثر ذلك فيهم بل أصبحوا أعلاماً ينصرون هذا الدين بالقول والفعل.

كما أن الإسلام كان له السابقة الأولى فى تكريم الإنسان وإعطائه حقوقه وليس كما يدعى الغرب، فقانون المعوقين الأمريكيين الذى أصدرته دولة أمريكا منذ أعوام بدأت أعداد متزايدة من المواطنين المعوّقين بسببه الحصول على وظائف، والعمل إلى جانب زملائهم القادرين جسديًا فى المكاتب والشركات فى جميع أنحاء البلاد، كما تغيّرت معايير البناء فى الولايات المتحدة بحيث أصبحت تفرض بأن تكون جميع المبانى العامة الجديدة يمكن الوصول إليها من قبل الجميع، كما تمّ تأهيل المبانى الأقدم بتزويدها بممرّات منحدرة ومزايا تصميمية أخرى لتسهيل إمكانية الوصول إليها بدءًا من التوظيف إلى توفير تسهيلات مادية للموظفين المعوّقين، وأحد هذه التنقيحات كان قانوناً صادراً عام 2010 نص على أن: تكون تكنولوجيا الاتصالات القائمة على الإنترنت فى متناول الأشخاص المعوّقين، كما صُمّمت هواتف الآيفون لتكون فى متناول الجميع. كما أدمجت شبكة كن عينى التكنولوجيا مع العمل التطوعى، فهى تمكّن الشخص الكفيف من الاتصال هاتفيًا بمتطوع لطلب المساعدة، مثل قراءة تاريخ انتهاء صلاحية علبة الحليب، فهو عبارة عن برنامج تطبيقى لتحديد المواقع الجغرافية ويعطى تعليمات صوتية للسير فى الأماكن العامة والتكنولوجيا المتقدمة عالية المستوى كما حدث أيضًا تحوّلا نوعيًا فى صناعة الأطراف الاصطناعية وغيرها من الأجهزة، فالأذرع الروبوتية وعجلات صعود المدرجات يمكنها أن تجعل الحياة أكثر سهولة بالنسبة للملايين.

كلية الحقوق- جامعة الأسكندرية

رفع أرباح بنك البركة مصر 1218 مرة خلال عشر سنوات

الأصول ارتفعت 220% والودائع 453% والمركز المالى 459% والتوظيفات 449%

يودع عدنان يوسف، المدير التنفيذى لمجموعة البركة، رئاسة مجلس إدارة بنك البركة مصر بعد عشر سنوات قضاها رئيس مجلس إدارة، حيث تولى مجلس الإدارة خلال الفترة من 2008 حتى 2018.

وتشير الأرقام إلى أن بنك البركة مصر حقق نقلة نوعية خلال العشر سنوات الماضية، فمن عجز فى المخصصات مليار جنيه، و«شوية فكة» هو حجم أصول وأرباح البنك، إلى مليارات فى عام 2017، فقد تم تغطية المخصصات بعد إنشاء جهاز خاص للتسويات وجدولة الديون، وبلغ حجم التسويات التى تمت للديون المتعثرة نحو 1.4 مليار جنيه، وبلغ إجمالى السداد 751 مليون جنيه منها 339 مليون جنيه سداداً عينياً، و412 سداداً نقدياً، وارتفعت الأرباح من 55 مليون جنيه عام 2009 إلى 725 مليون جنيه عام 2017 بزيادة 1218% بمتوسط نمو سنوى 135% وارتفع معدل العائد على رأس المال من 11% إلى 51% بنمو 457%، والعائد على حقوق الملكية من 11% إلى 22% بمعدل 194%، ومعدل العائد على الأصول من 0.5% إلى 24% بمعدل نمو 220%. وبلغت حصة المساهمين فى أرباح البنك 20% من رأس المال المصدر والمدفوع بمبلغ 253 مليون جنيه. وارتفع المركز المالى للبنك البركة مصر من 9 مليارات جنيه عام 2007 إلى 50 مليار جنيه معدل نمو 459%، وإجمالى التوظيفات والاستثمارات من 8 مليارات إلى 44 مليار جنيه بمعدل نمو 449% وارتفع إجمالى ودائع العملاء من 8 مليارات جنيه إلى 44 مليار جنيه بمعدل نمو 453% وارتفعت حقوق الملكية من 527 مليون جنيه إلى 2.6 مليار جنيه بمعدل نمو 400%.

يوسف

عدنان يوسف: مصر قلب الأمة العربية ويجب العمل معاً من أجل تقويتها

> لم نشك يوماً فى الاقتصاد المصرى وتوسعنا فى فترة فبراير 2011

> المركزى مطالب بفتح الباب للبنوك لزيادة رؤوس أموالها عن طريق الصكوك

يقول عدنان يوسف، المدير التنفيذى لمجموعة البركة المصرفية: إن مصر هى قلب الأمة العربية، وإذا ضعفت سيؤدى إلى ضعف كل الدول العربية، ما يتطلب ضرورة العمل سوياً من أجل مصر، موضحاً أن مصر ليست للمصريين فقط، وإنما للعالم الإسلامى والأفريقى والعربى وهذا دورها.

وحث عدنان يوسف فى حواره مع «الوفد» على ضرورة صدور تعليمات رقابية من البنك المركزى المصرى تسمح للبنوك بزيادة رؤوس أموالها عن طريق الصكوك كما هو متبع فى دول العالم، وأن يسمح بأن تكون شريحة رؤوس الأموال بالعملة المحلية والاجنبية، موضحاً أن فتح المجال سيؤدى إلى زيادة رؤوس أموال البنك، ما يمكنها من ضخ المزيد من التمويل فى شريان الاقتصاد المصرى، منوهاً بأن البنك المركزى يتمتع بقيادات ذات كفاءة عالية واستطاعت أن تعبر بالسياسة النقدية والاقتصاد لبر الأمان خلال الفترة الماضية.

وقال عدنان: إنه يثق فى الاقتصاد المصرى وقدرته على عبور الأزمات التى يمر بها، مؤكداً أنه خلال فترة تنحى الرئيس الأسبق مبارك، قام بشراء المقر الرئيسى للبنك البركة بالتجمع الخامس والذى سيتم افتتاحه قريباً، فى الوقت الذى كان هناك مستثمرون يخرجون من السوق المصرى، مشيراً إلى أن البنك مستمر فى التوسع فى السوق المصرى ويسعى إلى زيادة عدد فروعه من 35 فرعاً إلى 50 فرعاً خلال 2020.

وأشار إلى أن أهم التحديات تتمثل فى العمل على دخول مستثمرين جدد للسوق المصرى، خاصة بعد خروج بعض المستثمرين خلال الفترة الماضية نتيجة لظروف مراكزهم الأم وليس نتيجة للاقتصاد المصرى، إلى جانب السماح بزيادة رؤوس أموال البنوك عن طريق الصكوك وبالعملتين الأجنبية والمحلية.

وقال عدنان يوسف: إن البنك مستمر فى التوسع فى الأسواق الخارجية، خاصة السوق الأفريقى فى دول شرق أفريقيا، مثل كينيا وتنزانيا وأوغندا، موضحاً أن تنزانيا بها جالية عمانية كبيرة، ولديها علاقات تجارية مع دول الخليج منذ آلاف السنين، كما أن تواجد بنك البركة فى 16 دولة تعمل على دعم حركة التجارة بين هذه الدول إلى جانب توفير الفرص الاستثمارية وزيادة معدلات التوظيف فى الدول التى تعمل بها، موضحاً أنه يهتم بقطاع الخزانة لأنه يمثل قلب البنك، ويسهم بشكل كبير فى إيرادات البنك، منوهاً بأن الدكتور فاروق العقدة فتح الباب للتعامل فى الخزانة، مع وضع بعض القيود فى تعامل البنوك مع هذا القطاع، مشيراً إلى أهمية النظر إلى هذا القطاع لما له من تأثير كبير فى القطاع المصرفى.

وعن وضع البنوك الإسلامية فى السوق المصرى قال الرئيس التنفيذى لمجموعة البركة: إن المصارف الإسلامية تجربتها قديمة فى السوق المصرى وتتمتع بثقة وتنمو بمعدلات طبيعية إلا أنها تحتاج نظرة تشريعية من قبل البنك المركزى والمشرع حتى تأخذ وضعها فى السوق، وتطبق معايير المحاسبة الإسلامية، والتى طبقتها تركيا، وتطبقها كثير من الدول العربية، وهى تسمح بنمو أسرع للبنوك الإسلامية، موضحاً أن عدد فروع البنك فى تركيا وصل إلى 240 فرعا وذلك نتيجة لتهيئة البيئة التشريعية إلى جانب فتح الباب أمام زيادة رؤوس أموال البنوك عن طريق الصكوك مما سمح بمعدلات أسرع للبنوك الإسلامية فى تركيا، ويمكن أن ينمو القطاع بصورة كبيرة فى السوق المصرى إذا ما سمح بهذا.

وقال عدنان يوسف: إن الكثير من المساهمين ليس لديهم الرغبة فى زيادة رؤوس أموال البنك، ويكتفون بما لديهم من حصص، وهو ما يتطلب البحث عن مصادر أخرى لزيادة رؤوس أموال البنوك، ومن هذه الأبواب طرح أسهم فى سوق الأوراق المالية، أو سندات أو صكوك يتم تداولها عالمياً بما يسمح بزيادة رؤوس أموال البنوك، كما أن حجز نسبة من الأرباح والقروض المساندة من المجموعة الأم لا تلبى الاحتياجات المستقبلية لزيادة رؤوس أموال البنوك، منوهاً بأن مجموعة البركة طرحت صكوكاً بقيمة 400 مليون دولار أمريكى من الفئة الأولى –وهو الإصدار الأول لنا– التى تم الاكتتاب فيها بخمسة أضعاف قيمة الإصدار. وأكدت الصكوك ثقة السوق فى استراتيجيتنا، حيث كانت المشاركة واسعة من قبل المؤسسات المالية ومديرى الأصول من آسيا وأوروبا والشرق الأوسط.

وقال عدنان يوسف، الذى كان رئيس لاتحاد المصارف العربية لفترتين: إنه على ثقة كبيرة من خروج الاقتصاد المصرى من أزمته، وأنه قادر على مواجهة كل التحديات والصعوبات التى واجهها خلال الفترة الماضية، مؤكداً أنه فى الوقت الذى كان يتخوف العالم من السوق المصرى كنا نحن مجموعة البركة نتوسع فى السوق المصرى لأننا على ثقة فى هذا السوق.

وبلغ إجمالى أصول مجموعة البركة 25.5 مليار دولار أمريكى فى نهاية عام 2017، بزيادة 9% عن العام السابق. وبعد انخفاض العملة، بلغ إجمالى الدخل التشغيلى 999 مليون دولار أمريكى، وصافى الدخل التشغيلى 430 مليون دولار.

وقال المدير التنفيذى لمجموعة البركة: إن صافى الدخل تأثر بزيادة المخصصات، ما أدى إلى تحقيق صافى دخل قدره 207 مليون دولار، موضحاً أن المجموعة نجحت فى النمو على مدار الخمسة عشر عاماً الماضية من خلال التوسع المستهدف فى البلدان التى يوجد فيها طلب قوى لم تتم تلبيته على المنتجات المصرفية الإسلامية وفى عام 2017، دخلت المجموعة فى شراكة مع البنك المغربى للتجارة الخارجية لأفريقيا لإطلاق بنك التمويل والإنماء، وهو بنك تشاركى مغربى جديد. وهذه تمثل خطوة مهمة للغاية، حيث يطمح البنك الجديد إلى إنشاء نموذج جديد للخدمات المصرفية الإسلامية فى المغرب، وبالتحول إلى عام 2018، يبدو أن الظروف الاقتصادية تتحسن فى أسواقنا، مدعومة بالانتعاش الجزئى فى أسعار النفط من أدنى المستويات التاريخية، وإذا استمرت علامات التحسن هذه، يجب أن تؤدى استراتيجية النمو لدينا إلى زيادة الربحية فى عام 2018 والسنوات التالية.

الوفد

7

الإثنين ٧من شعبان ١٤٣٩هـ
٢٣ أبريل ٢٠١٨م – ١٥ برمودة ١٧٣٤ق – العدد ٩٧٣٤
السنة الثانية والثلاثون

إشراف:
د. محمد عادل

م.. الآخر

أرض خصبة

د. محمد عادل

القطاع المصرفى المصرى أرض خصبة للثورة فى التكنولوجيا المالية التى تغزو العالم اليوم، ويدعم البنك المركزى المصرى هذا التوجه من خلال ما يصدره من تعليمات رقابية، أو حث البنوك على المشاركة والمتابعة والدخول بقوة فى عالم الثورة بالتكنولوجيا المالية، وهذا ما يفرض تحديات كبيرة على الرقيب وهو البنك المركزى خلال الفترة القادمة. ويمكن لهذا الثورة التكنولوجية أن تستفيد من الكتلة السكانية الكبيرة فى مصر والتى فى تزايد مستمر، خاصة أن مصر ما زال لديها عدد قليل يتعامل مع البنوك المصرية.

وتتنافس البنوك على تقديم حلول تكنولوجية من أجل جذب فئة الشباب، إلى جانب دعم البنك المركزى لمبادرة الشمول المالى، يأتى ذلك فى الوقت الذى يعقد اتحاد المصارف العربية وبالتعاون مع البنك المركزى، مؤتمره المصرفى العربى لعام 2018 فى القاهرة، يومى 29 و30 أبريل 2018، تحت عنوان: «ابتكارات التكنولوجيا المالية ومستقبل الخدمات المصرفية» ويؤكد اتحاد المصارف العربية أن هناك تحديات تواجه القطاعات المالية والتنظيمية والرقابية فى حالة عدم اللحاق بركب التكنولوجيا المالية المتطورة، وتسعى العديد من البنوك والمؤسسات المالية غير المصرفية إلى إدخال بعض التغييرات فى نماذج أعمالها من خلال التوسع فى الاعتماد على التكنولوجيا والاستثمار فى البنية التحتية الخاصة بها، وربما الدخول فى شراكة مع الشركات الناشئة من خلال تحسين قدراتها التنافسية وزيادة الاعتماد على التكنولوجيا الحديثة فى تقديم الخدمات المالية.

مع أهمية توافر الإطار التشريعى والتنظيمى والرقابى الذى يسمح بتطوير وتشغيل نماذج أعمال التكنولوجيا المالية، والذى يُمكن السلطات الرقابية والتنظيمية من الحد من المخاطر وتوفير فرص النمو فى بيئة تنافسية، مع الحفاظ على السلامة المالية والاستقرار الاقتصادى والاجتماعى.

كثيراً ما تحدثت وكتبت عن أهمية التكنولوجيا فى تسهيل حياة المواطن، خاصة فى دولاب الحكومة، وآن الأوان أن يقود القطاع المصرفى المصرى هذا التحول والتغير فى السوق المصرى، وأن يقوم على أساس صحيح يدعم ويسهل تعامل المواطن مع البنوك، خاصة أن هناك ثقافة ما زالت قائمة حتى الآن هى أن المواطن عندما يذهب إلى البنك لابد أن يفرغ نفسه كاملاً طوال اليوم من أجل قضاء مصلحته، والكثير يخشى التعامل مع البنوك بسبب طول الانتظار داخل الفرع، وإذا ما فتح الباب أمام الثورة التكنولوجية سيدفع إلى إقبال المواطنين على البنوك.

Mpress60@gmail.com

مؤتمر عربى يبحث فى دور البنوك المركزية فى دعم التحول الرقمى

يعقد اتحاد المصارف العربية وبالتعاون مع البنك المركزى واتحاد بنوك مصر ومؤسسات عربية، إقليمية ودولية، مؤتمره المصرفى العربى لعام 2018 فى القاهرة، يومى 29 و30 أبريل 2018، تحت عنوان: «ابتكارات التكنولوجيا المالية ومستقبل الخدمات المصرفية».

أكد وسام فتوح، الأمين العام لاتحاد المصارف العربية، أن قطاع التكنولوجيا المالية Fintech شهد خلال السنوات القليلة الماضية ثورة متقدمة فى مجال الأنظمة المالية، وأصبح يلبى الكثير من الحاجات والخدمات المتعلقة بالعمليات المالية المختلفة وبطرق متقدمة تنافس إلى حد كبير الخدمات المالية التقليدية من حيث السرعة والتكلفة، موضحاً أن الشركات الناشئة فى مجال التكنولوجيا المالية نجحت فى تقديم حزمة متنوعة من الخدمات المالية متضمنة خدمات المدفوعات والعملات الرقمية وتحويل الأموال والإقراض والتمويل الجماعى وإدارة الثروات بالإضافة إلى خدمات التأمين، وخلق الطلب على تلك المنتجات، الأمر الذى يلقى بظلاله على مستقبل الخدمات المالية التقليدية فى ظل النمو المتزايد لتلك الشركات الناشئة وكذلك سرعة الابتكارات والحلول التكنولوجية فى تقديم العديد من الخدمات المالية الرقمية.

قال وسام: إن المؤتمر يؤكد ابتكارات التكنولوجيا المالية، ودورها فى تعزيز الشمول المالى، مع استعراض كافة نماذج ومنتجات التكنولوجيا المالية، وإلقاء الضوء على الشركات الناشئة للتكنولوجيا المالية والعلاقات المتداخلة مع المؤسسات المالية المختلفة، والتأكيد على أهمية دور الحكومات والبنوك المركزية وجهات الامتثال فى الرقابة على كافة نماذج الأعمال وإدارة مخاطرها، بما يعزز الاستقرار الاقتصادى والاجتماعى، ويناقش دور الأسواق المالية ودعم البنية التحتية للحد من المخاطر النظامية وتحقيق الاستقرار المالى.

طارق عامر

وسام فتوح

وتتضمن جلسات المؤتمر تطورات التكنولوجيا المالية والآثار المتوقعة على الاستقرار المالى والمخاطر النظامية والشركات الناشئة وحاضنات ومحفزات أعمال التكنولوجيا المالية وقصص النجاح، ونماذج أعمال التكنولوجيا المالية: الفرص والتحديات (المدفوعات – الإقراض والتمويل الجماعى – خدمات التأمين – سوق رأس المال – إدارة الثروات) وشبكات الأمان المالى العالمية ومستقبل العلاقات بين المصارف والشركات الناشئة والآثار المتوقعة على الشمول المالى والاستقرار المالى فى ظل التكنولوجيا المالية.

كما يبحث المؤتمر فى دور البنوك المركزية فى دعم التحول الرقمى ومواجهة التحديات التنظيمية والرقابية الجديدة وأهمية المجلس القومى للمدفوعات المصرى فى دعم التحول للاقتصاد غير النقدى ودور البنوك المركزية فى تعزيز التحول الرقمى وتطوير نظم وخدمات الدفع وأساليب مواجهة التحديات التنظيمية والرقابية اللازمة لمواجهة مخاطر التكنولوجيا المالية.

ويكرم اتحاد المصارف العربية الشيخ جواد أحمد بوخمسين، رئيس شركة مجموعة بوخمسين القابضة بجائزة «رجل الإعمار والتنمية لعام 2018»، وعزام الشوا، محافظ سلطة النقد الفلسطينية بجائزة «وسام الاتحاد الذهبى للإنجاز» وكما يكرم إسماعيل حسن، محافظ البنك المركزى المصرى سابقاً ومحمد كمال الدين بركات، رئيس مجلس إدارة اتحاد المصارف العربية الأسبق ونائب رئيس مجلس الإدارة والعضو المنتدب، المصرف العربى الدولى.

ويحضر حفل الافتتاح الشيخ محمد جراح الصباح، رئيس مجلس إدارة اتحاد المصارف العربية، والدكتور جوزف طربية، رئيس مجلس إدارة الاتحاد الدولى للمصرفيين العرب، ومحمد الإتربى نائب رئيس مجلس إدارة اتحاد بنوك مصر وعضو مجلس إدارة اتحاد المصارف العربية، والمهندس ياسر القاضى وزير الاتصالات وتكنولوجيا المعلومات، والدكتور أحمد أبوالغيط الأمين العام لجامعة الدول العربية، وطارق حسن عامر، محافظ البنك المركزى المصرى.

«التعمير والإسكان» يشارك فى الأسبوع المالى العالمى

قام بنك التعمير والإسكان بالمشاركة فى فعاليات الأسبوع المالى العالمى (Global Money Week) وهى المبادرة التى أطلقتها منظمة CYFI منذ عام 2012 للترويج لمفهوم تطوير منتجات مصرفية تناسب فئة الأطفال والشباب، والعمل على تنمية الوعى المالى والمصرفى لديهم فى ظل الاهتمام المتنامى خلال السنوات الأخيرة بقضايا الشمول المالى. يتولى المعهد المصرفى المصرى زمام تنفيذ تلك المبادرة سنوياً على مستوى الجمهورية بالتنسيق مع منظمة CYFI خلال الفترة من 12–18 مارس التى امتدت هذا العام حتى 30 أبريل 2018. قام البنك خلال فعاليات هذا الحدث العالمى بدعوة عدد من الطلاب للتعرف على نظم العمل وأهم الخدمات والعمليات البنكية بعدد من الفروع بالمحافظات المختلفة لتكوين الثقافة المصرفية لديهم من خلال جولة داخل الفرع للتعرف وشرح كيفية سير العملية المصرفية بأقسام الفرع المختلفة وتوزيع الهدايا التذكارية عليهم.

السباعى

بنك فيصل الإسلامى المصرى
رائد العمل المصرفى الإسلامى

يقدم لعملائه الكرام
شهادات الادخار الخماسية
ذات العائد المتغير بالجنيه المصرى
ازدهار

- الشهادة اسمية ومدتها خمس سنوات تبدأ من اليوم التالى لتاريخ الشراء، وتخضع لأحكام الشريعة الإسلامية.
- فئة الشهادة ١٠٠٠ جنيه مصرى ومضاعفاتها.
- الشراء من جميع فروع البنك للأفراد الطبيعيين (مصريون أو أجانب) والأشخاص المعنوية، ويجوز الشراء بأسماء القصر (بالولاية / بالوصاية).
- العائد شهرى متغير يصرف تحت التسوية خلال الأسبوع الأول من الشهر التالى للشراء لحين ظهور نتائج الأعمال الفعلية نهاية كل ربع سنة وتسويتها بحساب العميل.
- يجوز استرداد قيمة الشهادة قبل تاريخ الاستحقاق بعد مرور ستة أشهر على الأقل من تاريخ الشراء وفقاً للقواعد المنظمة للاسترداد بالبنك.
- لأصحاب الشهادات فرصة لأداء العمرة من خلال السحب الذى يجريه البنك مرتين فى العام لعدد (٥٠) عميل من عملاء البنك بشرط مرور ستة أشهر من تاريخ إصدار الشهادة وبحيث لا تقل قيمة الشهادات عن ٥٠٠٠ جنيه.
- يمكن عقد عمليات استثمارية مع البنك بضمان الشهادات بالشروط التى يحددها البنك.

لمزيد من المعلومات برجاء زيارة أقرب فرع من فروع البنك
.. تراث عريق ومستقبل مشرق
١٩٨٥١
www.faisalbank.com.eg

المصرف المتحد يطلق خدمة المحفظة الرقمية

أكد أشرف القاضى، رئيس مجلس إدارة المصرف المتحد، أن التكنولوجيا المالية أصبحت المحرك الرئيسى لنمو الاقتصاد القومى ونشر ثقافة الشمول المالى بهدف دعم اقتصاديات الدولة المصرية لما له من دور حيوى فى ضم شريحة الاقتصاد غير الرسمى إلى شرايين الاقتصاد القومى وهو ما يعكس مبادرات المركزى الأخيرة والهامة.

وأوضح أن البنك أطلق خدمة محفظة UB الرقمية، كأحدث الحلول التكنولوجية المالية بالسوق المصرى لتعزيز جهود الدولة والبنك المركزى المصرى لتوسيع قاعدة الشمول المالى وفتح آفاق جديدة للمدفوعات غير النقدية، موضحاً أن التكنولوجيا المالية أصبحت المحرك الرئيسى لنمو الاقتصاد القومى وتحقيق الشمول المالى.

ويشير «القاضى» إلى أن نسبة أصحاب الحسابات المصرفية بالبنوك لا تتعدى 33% من البالغين، وهذه النسبة تعنى ببساطة أن السوق لم يصل إلى مرحلة التشبع بعد وأن العملاء يتطلعون إلى مزيد من التطور التكنولوجى، منوهاً إلى أن المنافسة بين البنوك حالياً لم تعد فى منح التمويلات وجذب ودائع على مستوى المنتجات البنكية التقليدية بل دخلت التكنولوجيا المالية مجال المنافسة خاصة مع توجه الدولة من خلال المجلس الأعلى للمدفوعات الإلكترونية والاتجاه بقوة نحو ميكنة كافة التعاملات المالية الحكومية ونشر الثقافة المالية، وأيضاً نشر الخدمات المالية عبر الهاتف المحمول.

القاضى

البنك الأهلى ينضم لعضوية الـ«بلوك تشاين»

أعلن البنك الأهلى المصرى عن انضمامه لعضوية إحدى كبرى المبادرات الخاصة بأبحاث وتطبيقات البلوك تشاين وهى شركة R3، حيث يشارك فى هذه المبادرة أكثر من 200 بنك من البنوك والشركات العالمية الكبرى.

وتعد تقنية البلوك تشاين «سلسلة الموارد التقنية» والتى تعرف بالـ(DLT – Distributed Ledger Technology) «تقنية السجلات الموزعة» حيث إنها تقنية تمكن من تنفيذ المعاملات الفورية عبر عدد من قواعد البيانات الموزعة بدرجة عالية من الكفاءة والأمان.

قال هشام عكاشة، رئيس مجلس إدارة البنك الأهلى المصرى: إن اشتراك البنك فى عضوية هذا التحالف يتيح متابعة كافة التطورات فى مجال تقنية البلوك تشاين، والاستفادة منها لتقديم خدمات أسرع وأفضل لعملاء البنك، إلى جانب دراسة ما يمكن أن تقدمه هذه التكنولوجيا المتطورة للمجال البنكى، كما يتيح تدريب العديد من كوادر العاملين بقطاع تقنية المعلومات بالبنك على البرمجيات الجديدة الخاصة بهذه التقنية «Corda» مع إمكانية قيام البنك والعاملين به بالاطلاع على كافة الأبحاث والاجتماعات الفنية مع باقى أعضاء التحالف والاشتراك فى كافة المشروعات التجريبية القائمة معهم.

عكاشة

«العربى الأفريقى» يدعم رياضة الإسكواش

يرعى البنك العربى الأفريقى للسنة السابعة على التوالى الدورة السابعة لبطولة الجونة الدولية المفتوحة للإسكواش والتى تصل جوائزها 330 ألف دولار، وتقوم البطولة بمشاركة 112 لاعباً ولاعبة من 17 دولة.

أكد خالد عبدالعزيز، وزير الشباب والرياضة أهمية دور المؤسسات المالية ومؤسسات المجتمع المدنى فى دعم الرياضة فى مصر للوصول بها للعالمية كرياضة الاسكواش ودعم البنك العربى الأفريقى الدولى المتواصل من خلال بطولة الجونة الدولية المفتوحة للاسكواش والتى تعد من أهم سبع بطولات عالمية.

عبدالله

وأضاف حسن عبدالله، الرئيس التنفيذى للبنك العربى الأفريقى الدولى: «على مدار سبع دورات متتالية لبطولة الجونة الدولية المفتوحة للاسكواش تكاتفت فيها جهودنا مع كافة الأطراف المعنية حتى أصبحت واحدة من أهم سبع بطولات حول العالم، واليوم نرى سبعة مراكز ضمن أول عشرة مراكز فى التصنيف الدولى تحمل علم مصر ويحتلها أبطال مصريون وما زلنا نطمح إلى المزيد على صعيد تحقيق الانتشار لرياضة الاسكواش وتمكين أبطالنا من الحفاظ لمصر على صدارتها على مستوى العالم».

الوفد
إشراف: كاظم فاضل

فى ذكرى الإسراء والمعراج ضرب سوريا بالصواريخ..!!

أحمد عودة

مر بنا شهر رجب . وهو أحد الأشهر الحرم التى حرم الله تعالى فيها القتال بين المسلم وغير المسلم مهما كانت الظروف والأحوال . وفى هذا أذكر بقول الله تعالى:

«إن عدة الشهور عند الله اثنا عشر شهراً في كتاب الله يوم خلق السموات والأرض منها أربعة حرم » وهى: رجب وذو القعدة و ذو الحجة والمحرم، ومقتضى تحريم القتال أن يترتب عليه تأمين الذاهبين إلى الحج أو العمرة وتأمين سلامة القوافل العابرة للطرق.. ولكن القوة الباطشة الكبرى في العالم والتي سبق لها أن اعتدت على العراق الشقيق ودمرته واحتلته، وبعد محاكمة ديكتاتور العراق صدام حسين الذي نفذ فيه حكم الإعدام صبيحة يوم عيد الأضحى...!!! دون مراعاة لمشاعر المسلمين..

وها هى المأساة تتكرر في أبشع صورة، إذ يقع أثناء شهر رجب وفى ليلة الإسراء والمعراج . وهى مناسبات الاحتفال والبكاء في نفس الوقت على ما أصاب أرض فلسطين ومدينة بيت المقدس على وجه الخصوص حيث يقع فيها المسجد وبجواره الكنيسة . أى أن تلك المدينة لها قدسيتها وحرمتها عند المسلمين والمسيحيين على حد سواء . إلا أن الجبروت والبطش الإجرامى من أمريكا وأذيالها . أى حلفاءها من الإنجليز والفرنسيين . قد تعمدوا الاعتداء على سوريا الشقيقة بالصواريخ من البحر ومن الجو بصورة بشعة أذهلت العالم حتى الحليف الروسى وقف وكأنه مكتوف اليدين أمام مشهد بشع تشمئز له نفوس شعوب العالم بأسره..

وإذ نسجل هذا . بكل أسف . نرى القمة العربية تجتمع في آخر حدود المملكة السعودية لعدة ساعات لا تكتمل إلى يوم كامل، ويتحدث من يتحدث من الإخوة الفرقاء منهم من أيد العدوان..!! ومنهم من استنكر العدوان . كالعادة . ولكن فى كل الأحوال ما جدوى ذلك ؟! وماذا أفاد العرب من مسلمين وغير مسلمين من الادعاء بنجاح القمة..؟ فوااسفاه.. وواحسرتاه، ولله الأمر من قبل ومن بعد...

المحامى بالنقض
رئيس شرف حزب الوفد

طريقك للتبرع

تقوم عيادة الوفد باستقبال المرضى غير القادرين وتحويلهم إلى عيادات الأطباء والمراكز الطبية والمستشفيات للكشف عليهم مجاناً. كما تقوم عيادة الوفد بصرف الدواء المقرر لهؤلاء المرضى مجاناً وإجراء الفحوص الطبية والأشعة التشخيصية وإجراء الجراحات المطلوبة وتسديد تكاليفها من التبرعات التى يجود بها أصحاب القلوب الرحيمة وتعمل العيادة على تحقيق هدفها الثانى فى مساعدة أصحاب الظروف الاجتماعية الصعبة فى حدود رغبات المتبرعين لمساعدتهم فى تحسين دخلهم المعيشى. ومساعدة ذوى الاحتياجات الخاصة بشراء كراسى متحركة ودراجات بخارية.

وتتلقى «عيادة الوفد» كافة التبرعات من العاشرة صباحاً حتى الرابعة عصراً يومياً ماعدا الجمعة فى مقر الجريدة.

١ شارع بولس حنا . الدقى . الجيزة - ص. ب ٣٥٧ إمبابة
هاتف : ٣٣٣٨٣١١١ - ٣٣٣٨٣٢٢٢ - فاكس : ٣٧٦٠٢٠٠٧
وفى حالة البريد أرسل الشيك باسم عيادة جريدة الوفد
ويمكن للسادة المتبرعين أن يوجهوا تبرعاتهم مباشرة فى حساب تبرعات البنك العقارى المصرى العربى . فرع المهندسين فى حساب رقم ٣٣٩٣٩
ويمكن للمتبرعين التبرع فى هذه الحسابات فى الفروع الأخرى بالقاهرة والمحافظات.

الاثنين ٧ من شعبان ١٤٣٩هـ - ٢٣ أبريل ٢٠١٨م - ١٥ برمودة ١٧٣٤ق - العدد ٩٧٣٤- السنة الثانية والثلاثون

6400 جنيه تنقذ «يوسف»

«يوسف» يحتاج أجهزة مساعدة للسمع

الطفل يوسف أحمد محمد «5 سنوات» يعانى منذ ولادته من ضعف سمع شديد وتم عرضه على الأطباء المختصين وإجراء الفحوصات الطبية التى أكدت أنه يحتاج إلى سماعات طبية وتم تركيبها على نفقة التأمين دون جدوى وتم زرع قوقعة لها وتحتاج الآن إلى أجهزة سمع تكلفتها 6400 جنيه، ولا تمتلك الأسرة من حطام الدنيا شيئاً، الأب عامل بسيط ويوفر لأولاده قوت يومهم بالكاد ولديه 3 أبناء صغار فى مراحل التعليم المختلفة ولا تستطيع الأسرة تدبير المبلغ، وتناشد الأسرة أهل الخير وأصحاب القلوب الرحيمة تقديم مساعدة مالية تعينهم على شراء أجهزة السمع وإعادة سمع الطفل «يوسف».

4 آلاف جنيه تعيد بصر عم «حسن»

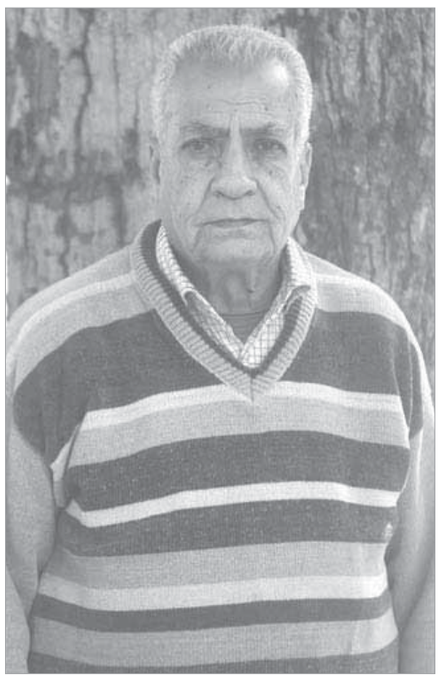

عم حسن يحتاج جراحة بالعين

حسن هاشم محمد يعانى من مياه بيضاء فى العين اليسرى منذ 4 سنوات وتم عرضه على الأطباء المختصين وإجراء الفحوصات الطبية اللازمة التى أكدت أنه يحتاج إلى عملية إزالة مياه بيضاء وزرع عدسة بتكلفة 4 آلاف جنيه، لا يمتلك من ثمنها شيئاً بسبب الظروف المعيشية الصعبة بعد سنوات العمر الطويلة التى قضاها فى العمل فى ورشة سيارات، وكل ما يمتلكه من حطام الدنيا معاشاً 765 جنيهاً لا يكفى نفقات الحياة، ولديه بنت مطلقة لديها طفلان صغيران يعيشون معه ويحتاج إلى علاج شهرى لا يقدر على شرائه، وتناشد «عيادة الوفد» أهل الخير وأصحاب القلوب الرحيمة تقديم مساعدة مالية تساعد عم «حسن» على إجراء العملية وتخفيف آلام المرض.

ملاحظات حول احتفال المئوية

م. حسين منصور

احتفال المئوية احتفال بالغ الاهمية لتكراره مرة واحدة كل مائة عام لاحداث بالغة الاهمية والاثر فى نشاة الدولة القومية فى مصر وبلورة مفاهيم الحداثة على أرض الواقع بخروج دستور ٢٣ وقيام نظام ديمقراطى قائم على التعددية والتداول وتطبيق القانون – فتلك هى المعانى التى جسدتها ثورة الشعب فى ١٩١٩ وقيام الوفد المصرى وقيادته للحركة الوطنية لأكثر من ثلاثة عقود فى مواجهات قادها الشعب ضد الاستعمار والاستبداد وغياب الاقتسام باحتكار ثروة الوطن لصالح الجماعة الحاكمة المتعاونة مع الاحتلال البغيض و الراسمالية الاجنبية التى نهبت واستنزفت دماء وثروة المصريين.

● احتفال المئوية فى اساسه ومضمونه هو احتفال شعبى واسع تخليدا لذكرى انتصار الشعب وخروجه وتحرره واصراره على انتزاع حريته واستقلاله الداخلى والخارجى – هو تخليد واحياء لذكرى شهداء الوطن وضحاياه من المصابين كل هؤلاء الابطال المغاوير الذين افتدوا بانفسهم لاجل كامل الشعب و قدموا ارواحهم عن طيب خاطر لحق بلادهم وهو احتفال واحياء لذكرى الاباء الشجعان من كافة طوائف الشعب الذين صنعوا مجدا وانتزعوا حياة وشقوا طريق الوطن نحو الحرية و الحداثة والمواطنة وأعلوا قيم التسامح والوحدة الوطنية والثبات على المبدأ وانتزاع الحقوق من غاصبيها.

● احتفال المئوية هو احتفال لقيام اقدم حزب التف حوله الشعب وسطر تاريخ الوطن وجسد مضمون الحرية والتداول و المفاوضة الصلبة المستندة لظهير شعبى وجذور الارض المصرية بل والحرب الشعبية ضد المستعمر وكان نبضا للناس لم يسبقهم ولم يتراجع عنهم انما سار فى خضم الناس يستانس بلفحتهم ويقود بصوتهم ومطالبهم فى تجربة فريدة لم تتكرر وفى تاريخ حى مشحون بالدماء والمواجهة والعطاء فكانت معارك الدستور ومواجهة الانقلابات المتتالية ومعارك التمصير والتعليم وحقوق العمال والغاء السخرة ومواجهة الخطر الصهيونى والدفاع عن الاوطان العربية والزعماء العرب سورية – لبنان – فلسطين – ليبيا – المغرب

● احتفال المئوية هو احتفال رسمى للدولة المصرية اعتبارا لشعبها وافتخارا بقدرة ابنائها وما جسدوه من قيم ومعان ولذا فهى معنية بابراز احترامها بما يجب ويليق بتلك المئوية المهمة . واحتفال المئوية هو احتفال لدول العالم المتقدمة والشعوب المناضلة الحرة تجسيدا لمعان الاخاء والتحالف واواصر التضامن الانسانى وقد عبر العديد من زعماء العالم عن احتفائهم وتأثرهم بثورة ١٩ وكذا احتفاء بذكرى قيام واحدا من اقدم احزاب العالم التى جسدت التعبير الشعبى والممارسات الديمقراطية و قيم المواطنة والمحبة التى تصنع تاريخ الانسانية وتقدمها .

من تلك المنطلقات نستطيع تصور ابعادا متعددة لشكل الاحتفال الممتد من نوفمبر العام الحالى حتى مارس العام القادم من ذكرى عيد الجهاد الى ذكرى انفجار ثورة ١٩ -- من احتفال شعبى رسمى واسع بدرجات متعددة من مؤتمرات بحثية حول الثورة واثارها والظروف المحيطة والمقارنة بين ثورة ١٩ وثورة يناير ٢٠١١ واوجه التشابه والمفارقات بينهما والدور الشعبى واثره فى الحالتين.

● وان يكون هناك جدول متسع وممتد لندوات تتناول الاثار الاجتماعية والاقتصادية والسياسية وتطوراتها والشخصيات الفاعلة وادوارها والبيئة المحيطة والقاء الضوء على الاحداث الفارقة من تكوين الوفد الى حركة التوكيلات الشعبية الى اضراب الموظفين الى احداث الاغتيالات الى اول انتخابات شعبية حرة وتكوين حكومة الشعب . ووصولا الى معاهدة ٣٦ واثارها البالغة الاهمية فى قيام الدولة المصرية المستقلة الى الغاء الامتيازات وصدور القانون المدنى المصرى . ولاشك ان اعادة اصدار الاوراق المتعلقة بالمؤتمرين الوفديين الكبيرين فى ١٩٣٤ و١٩٤٣ الذين قدما خطة الوفد نحو الاصلاح الدستورى والقانونى وبرنامجه الاقتصادى والزراعى والصناعى فى المؤتمرين امر بالغ الاهمية لما له من دلالة فى رصد احوال الوطن واقعة وامكانات تطلعه نحو المستقبل فى حينه ومقارنة هذا بالواقع الان مما يكون له عظيم الاثر والفائدة .

وللحديث بقية

إطلاق الملتقى العلمى لتطوير أساليب الرعاية الصحية لمرضى الثلاسيميا

تحت رعاية وزير الصحة والسكان للعام الثانى على التوالى، وبالتعاون مع شركة نوفارتس للأدوية، تم إطلاق الملتقى العلمى الثانى لتطوير أساليب الرعاية الصحية لمرضى الثلاسيميا (أنيميا البحر المتوسط) لمناقشة تطور أساليب العلاج والعقاقير الحديثة التى تسهم فى تخفيف معاناة المرضى، ومناقشة أساليب الوقاية من هذا المرض الذى تعد مصر من أعلى الدول فى انتشاره.

وأشارت الدكتورة منى حمدى، أستاذ طب الأطفال وأمراض الدم بطب قصر العينى، إلى أن المجالس الطبية المتخصصة قامت بتغيير أكواد علاج مرض الثلاسيميا الدم سعيًا لدعم المريض وتوفير أفضل الخدمات المناسبة له فى ظل التغيرات الاقتصادية تأكيدًا على الدعم الكامل للمريض، مؤكدة أنه منذ سبتمبر الماضى تم رفع جميع الأكواد المالية الخاصة بالأدوية والمستلزمات الطبية التى خضعت فى الفترة الأخيرة بعد قرارات زيادة العلاج على نفقة الدولة من 2500 جنيه تشمل نقل الدم والعلاج، إلى 12600 جنيه (6000 آلاف جنيه لنقل الدم و6600 آلاف جنيه للعلاج) كل 6 أشهر. وأشادت الدكتورة منى حمدى بالمشروع البحثى الذى تم تنفيذه بين 4 جامعات هى الزقازيق وطنطا والإسكندرية والمنصورة فى المحافظات التابعة لها هذه الجامعات، وكشف عن وجود أعداد كبيرة من مرضى ثلاسيميا، لافتة إلى أهمية إنشاء مراكز علاج لمرضى الثلاسيميا فى جميع المحافظات. أما عن طرق الوقاية تقول الدكتورة منى حمدى: هناك طفرة مستحدثة فى تشخيص المرض، حيث يمكن إجراء الاختبارات قبل ولادة الطفل لاكتشاف ما إذا كان مصابًا بمرض الثلاسيميا وتحديد مدى شدته، وتتضمن الاختبارات المستخدمة فى التشخيص أخذ عينة من السائل المحيط بالجنين (السائل الأمنيوسى)، حيث يمكن إجهاض الجنين فى وقت مبكر من الحمل إذا اكتشف أنه مصاب بالثلاسيميا. وأوضحت أنه إذا كان الزوجان لديهما طفل مصاب بالثلاسيميا ويخططان للحمل مجددا، فيمكنهما اللجوء إلى تقنية أطفال الأنابيب لتجنب إصابة الطفل المنتظر بالثلاسيميا، بل يمكن من هذا الطفل الجديد أخذ نخاع لأخيه حامل المرض.

ويؤكد الدكتور شريف أمين، رئيس نوفارتس للأورام مصر وليبيا، أن هذا الملتقى الذى ينعقد للعام الثانى على التوالى يؤكد التزام الشركة المستمر تجاه مرضى ثلاسيميا والجهود المشتركة بين وزارة الصحة ونوفارتس فى سبيل تحسين مستوى الرعاية للمرضى وحصولهم على المساعدة اللازمة، وذلك عن طريق تكوين فريق طبى متكامل من الأطباء والصيادلة والتمريض وبنوك الدم لرعاية هؤلاء المرضى على أكمل وجه. وبحسب الدكتورة آمال البشلاوى، أستاذ طب أمراض الدم فى الأطفال، جامعة القاهرة، فإن مصر من أكثر الدول التى ينتشر بها حاملو مرض ثلاسيميا، بمعدلات تصل إلى 9%، حيث يولد سنويًا أكثر من 150 طفلاً مصاباً بهذا المرض فى مصر. ويعتمد علاج هذا المرض، على عمليات نقل الدم المستمرة والدورية، والتى ينتج عنها تراكم الحديد داخل أعضاء الجسم الرئيسية مثل الكبد والقلب، وقد يتضخم الطحال لدرجة كبيرة وأحيانا يضطر الأطباء لاستئصاله. وأضافت الدكتورة آمال البشلاوى: يستدعى تراكم الحديد تناول أدوية لخفض معدلاته المرتفعة فى أعضاء الجسم الرئيسية، ففى السابق، كان العلاج عبارة عن حقن بعقار من ساعة إلى 8 ساعات، ومع التطوير والأبحاث، توصل الطب إلى أدوية مبتكرة تؤخذ عن طريق الفم، مثل «ديفراسيروكس» الذى يؤخذ قبل الأكل أو معه، والذى حقق طفرة فى علاج ثلاسيميا ويحفز المرضى على الانتظام فى العلاج، كما ساهم فى إطالة بقائهم على قيد الحياة والاستمتاع بحياة شبه طبيعية قد تصل إلى 60 عاماً.

وقالت الدكتورة ميرفت مطر أستاذ أمراض الدم بكلية طب قصر العينى: من مخاطر ترسب الحديد الناتج عن نقل الدم المتكرر فى حالات مرضى ثلاسيميا، تأخر النمو والتأثير السلبى على الخصوبة. فبالنسبة للذكور، تتأثر الخصوبة والقدرة على الإنجاب، أما الإناث فقد يسبب لهن المرض تأخر الطمث، فضلاً عن تأثيره على الغدد الصماء.

وأضافت الدكتورة ميرفت مطر: من أساليب العلاج الدورى لمرضى ثلاسيميا نقل الدم للمريض، الأمر الذى ينتج عنه ترسب لنسبة الحديد فى الجسم، مما يؤدى إلى استقبال الجسم كميات كبيرة من الحديد لا يمكن الاستفادة منها فتترسب فى أعضاء المريض الحيوية مما يؤثر على حياته، مما يدعو للإشادة بالتطور العلاجى الذى ساعد على تخفيف معاناة المرضى بعد تحول علاج ترسبات الحديد من الحقن إلى الأقراص.

مؤتمر يناقش المتناقضات فى علاج المسالك البولية

كتب . مصطفى دنقل:

د . فيكتور لبيب

د . محمد سعد محمود

د . سعيد جلال

تحت عنوان «المتناقضات والمفارقات فى طرق علاج المسالك البولية» عقد المؤتمر السنوى التاسع عشر لقسم المسالك البولية بمستشفى الساحل التعليمى، بالاشتراك مع الجمعية المصرية لجراحى المسالك البولية، بحضور ومشاركات أطباء من جامعات القاهرة وعين شمس والأزهر والمنصورة وبنها وطنطا والمنوفية.

يقول الدكتور فيكتور لبيب، أستاذ ورئيس قسم جراحة المسالك البولية بمستشفى الساحل التعليمى ورئيس المؤتمر، إن المؤتمر ناقش المفارقات فى طرق علاج المسالك البولية فيما يخص سرطان البروستاتا وحصوات المسالك البولية وأورام الكلى وتضخم البروستاتا وهل علاجها بالليزر أو بالكهرباء ثنائية القطب وإذا كان بالليزر فأى نوع من الليزر، بالإضافة إلى بث حى لحالتين الأولى استئصال تضخم البروستاتا بالكهرباء ثنائية القطب والحالة الثانية تفتيت حصوة محشورة أعلى الحالب وناقش المؤتمر العقاقير المستخدمة وأيهما أفضل وتنوع الأفكار وطرق العلاج مما لا يضر بالمريض وهذا التنوع لا يفسد الود العلمى والطبى بين الأطباء. ويوضح الدكتور فيكتور لبيب أن البروستاتا ذات الحجم الكبير قد تعالج بالليزر أو بالكهرباء ثنائية القطب وهناك بعض الأمراض العصبية التى تصاحب تضخم البروستاتا فى تلك السن المتقدمة ولا تخضع الحالة للعمليات فى كل مرض من الأمراض العصبية بل حسب المرض العصبى الموجود ومريض سرطان البروستاتا المنتشر رغم جميع العقاقير الموجودة التى تخفض الهرمون الذكرى ولكن وجد أن استئصال الخصيتين أفضل وسيلة لتخفيض هذا الهرمون ولا يكون هناك هرمون ذكرى بالدم إلا من خلال الغدة فوق الكلوية وبالنسبة لحصوات أعلى الحالب المحشورة إما أن نقوم بعمل منظار الحالب الصلب أو المرن أو عمل منظار كلى من خلال الكاس المناسبة التى تؤدى إلى الحصوة أما الحصوات الموجودة أسفل الكلية فى الكاسات السفلية يكون العلاج إما بالتفتيت أو منظار حالب مرن مع ليزر أو منظار كلى مصغر.

أما فى حالات عدم الانتصاب عند الرجال فقد وجد أن الجيل الثانى من العقاقير مثل عائلة عقاقير الايروفانافيل أفضل من مثبطات فسفو داى ستريس النوع الخامس وبالنسبة لسرطان المثانة السطحى وجد أن إزالته مع علاجه من خلال علاج دوائى موضعى بالمثانة هو الأفضل وفى حالة تعدد الأورام بالمثانة السطحية ومتابعتها فإن وجد منها شراسة فينصح باستئصال المثانة وتحويل مجرى البول بأى من الطرق المعروفة وهذا كله يخضع ليس فقط لرؤية الطبيب ولكن لرؤية المريض معه ومدى تقبله للاختيارات الملائمة وأى منها له مميزاته وله عواقبه.

ويضيف الدكتور محمد سعد محمود، اخصائى المسالك البولية بمستشفى الساحل التعليمى: ناقش المؤتمر أحدث تقنيات عمليات استئصال البروستاتا وتفتيت حصوات الجهاز البولى واختيار أنسب الوسائل المعالجة للمريض والبروستاتا مرض شيخوخى يصيب الرجال بعد سن الخمسين وليس كل شخص مصاب بالبروستاتا يحتاج إلى عملية، وأعراض المرض تكون شكوى من ضعف اندفاع البول ودخول الحمام مرات متكررة ليلاً أو نهاراً مما يؤدى إلى مضايقة المريض سواء فى العمل أو أثناء النوم وأسبابها الاحتباس البولى وحصوات بالمثانة نتيجة البروستاتا أو نزيف بولى ناتج عن تضخم البروستاتا مما يؤدى إلى التدخل الجراحى بعد فشل مرحلة العلاج الدوائى والليزر موجود بأحدث تقنيات لاستئصال البروستاتا مما يقلل التكلفة والعبء على المريض والمستشفى. ويضيف الدكتور سعيد جلال أحمد اخصائى المسالك البولية بمستشفى الساحل التعليمى: ناقش المؤتمر المستجدات فى علم المسالك والتقنيات الجديدة فى العمليات الجراحية، ونافش أيضا البروستاتا الحميدة وسرطان البروستاتا وهى من أشهر الأمراض الموجودة فى علم المسالك وبها الجديد كل يوم سواء فى التشخيص وطرق العلاج وأحدث ما توصل إليه الطب فى علاج تضخم البروستاتا سواء عن طريق البلازما أو عن طريق الليزر، وناقش أيضا علاج أمراض الحصوات وهو مرض منتشر فى تخصص المسالك البولية وله طرق علاج متعددة وأهمها منظار الحالب المرن مع الليزر وهذا يساعد الجراح على علاج حصوات ذات طبيعة خاصة لا يمكن إجراؤها إلا باستخدام هذه التقنية فى أقل وقت وبأقل مضاعفات وناقش المؤتمر أورام المسالك البولية سواء بالمثانة البولية أو الكلى.

أنسولين جديد لعلاج السكر يستمر مفعوله حتى ٣٦ ساعة

قامت وزارة الصحة والسكان بتسجيل أنسولين جديد قاعدى طويل المفعول «توجيو» لعلاج مرضى السكر البالغين من النوع الأول والثانى بحقنة واحدة، تحت الجلد تتدفق ببطء ويستمر مفعولها لمدة تزيد على 24 ساعة وتصل إلى 36 ساعة، كما يسهم الدواء فى ثبات مستوى الأنسولين فى الدم على مدى اليوم، وتجنب ذبذبة مستوى السكر فى الدم، وتقليل احتمالات حدوث نوبات انخفاض السكر وبالأخص أثناء النوم. كما أظهرت الأبحاث العلمية أنه يحد من زيادة الوزن.

ويقول الدكتور هشام الحفناوى، عميد المعهد القومى للسكر، أن مرض السكر يشكل واحداً من أكبر التحديات الصحية فى مصر حيث يبلغ عدد المصابين 8.2 مليون مريض، وتحتل مصر المرتبة الثامنة عالمياً من حيث انتشار مرض السكر، ومن المتوقع أن تصل للمرتبة السادسة عالميا بضعف العدد بـ16.7 مليون مريض سكر بحلول عام 2045 إذا لم يتم إحكام السيطرة عليه جيداً.

وأشار الدكتور صلاح الغزالى حرب، أستاذ أمراض الباطنة والسكر كلية طب قصر العينى، إلى أن ارتفاع مستوى السكر فى الدم يعد من الآثار الشائعة التى تحدث نظراً لعدم السيطرة على مرض السكر، ويؤدى ذلك إلى حدوث أضرار وخيمة فى العديد من أجهزة الجسم، أهمها القلب والأوعية الدموية والعينين والكلى والأعصاب.

وتقول الدكتورة إيناس شلتوت أستاذ الباطنة العامة والسكر كلية طب قصر العينى ورئيس الجمعية العربية لدراسة أمراض السكر إن العديد من مرضى السكر من النوع الثانى يحتاجون للعلاج بالأنسولين إذا فشل العلاج بالأقراص فى الوصول إلى معدلات السكر المطلوبة أو يحتاجون إلى الأنسولين فى بداية العلاج إذا كان هناك ارتفاع شديد فى معدلات (أرقام) السكر فى الدم. مؤكدة أن البدء المبكر للعلاج بالأنسولين فى مرضى السكر من النوع الثانى حقق السيطرة على مستوى مستوى الجلوكوز، ويحافظ على وظيفة البنكرياس وخلاياه التى تفرز الأنسولين من الإنهاك.

وأوضح الدكتور صلاح شلباية أستاذ الغدد الصماء والسكر كلية طب عين شمس، أن إضافة الأنسولين فى العلاج يزعج جدا مريض السكر. ولكن بوجود الأنسولين الجديد كحقنه واحدة فى اليوم تمتد لأكثر من 24 ساعة أصبحت قبلة للعلاج سهل جدا وحيث إننا كأطباء نعلم أن هذا الأنسولين الجديد لا يسبب نقصاً فى مستوى السكر فى الدم بالأخص أثناء النوم ويساعد على استقرار مستويات السكر فى الدم على مدار اليوم. وأكد الدكتور يحيى غانم، رئيس أقسام الأمراض الباطنة كلية طب جامعة الإسكندرية وأستاذ أمرض السكر والمتابوليزم والدهون أن العلاج الجديد يساعد على توفير نشاط مستمر لخفض الجلوكوز ويمكن إعطاء الجرعة خلال 3 ساعات قبل أو بعد موعد الجرعة اليومية، لافتا إلى أن العلاج الجديد تم إطلاقه لأول مرة فى الولايات المتحدة فى عام 2015، هو متوفر حاليا فى أكثر من 65 دولة.

وأشار ألكسى مويراند، مدير عام شركة سانوفى مصر والسودان إلى أن الشركة تسعى لتقديم حلول رعاية صحية جديدة لمريض السكر من خلال توفير علاجات مختلفة فى مجالات متعددة كمرض السكر وأمراض القلب والأوعية الدموية، ومكافحة العدوى.

خبراء عيون

د . شريف كراوية

صرح الدكتور شريف كراوية، أستاذ طب وجراحة العيون، رئيس معهد بحوث أمراض العيون، بأن المعهد يستضيف الخبيرين الدكتور سامر حمادة والدكتور محمد الألفي، استشاريي أمراض القرنية بمستشفى الملكة فيكتوريا بإنجلترا، وذلك لمناظرة المرضى وإجراء عمليات وإلقاء محاضرات فى الفترة من 24 – 26 أبريل الحالى.

إشراف: أمجد مصطفى

الإثنين ٧من شعبان ١٤٣٩هـ - ٢٣ أبريل ٢٠١٨م – ١٥ برمودة ١٧٣٤ق – العدد ٩٧٣٤- السنة الثانية والثلاثون

داليا

قبل ثلاثة أسابيع من بداية الشهر الكريم

الإذاعة تتسول نجوم دراما رمضان

كتب- أمجد مصباح:

باقى من الزمن ثلاثة أسابيع فقط على بداية شهر رمضان الكريم والإذاعة المصرية بجلالة قدرها مازالت عاجزة حتى الآن عن الاتفاق مع نجوم أو أنصاف نجوم للمشاركة فى دراما رمضان الإذاعية.

الجدير بالذكر أن حسين زين رئيس الهيئة الوطنية للإعلام قد قرر اعتماد مبلغ مليون جنيه لإنتاج دراما إذاعية فى رمضان على أن يتم تقسيم المبلغ بين الشبكات الرئيسية بواقع 180 ألف جنيه تقريباً لكل شبكة.

وبالطبع هذا المبلغ لا يتناسب مع الأوضاع الحالية التى تدفع فيه الإذاعات الخاصة أضعاف لإنتاج مسلسل عادى. وإذا عدنا للوراء قليلاً نجد أن الدراما الإذاعية فى رمضان كانت جاذبة لجميع نجوم ونجمات السينما للتاريخ تقول إن العندليب الراحل عبدالحليم حافظ قام ببطولة مسلسل إذاعى فى رمضان عام 1973. ناهيك عن سيدة الشاشة العربية الراحلة فاتن حمامة عندما قامت ببطولة مسلسل «أفواه وأرانب» فى رمضان عام 1976. ولا ننسى الراحلة سعاد حسنى وعمر الشريف فى مسلسل «أنف وثلاثة عيون» وحدث ولا حرج عن محمود يس ونور الشريف وحسين فهمى، وحتى جيل ليلى علوى ومنى زكى وحنان ترك.

حتى سنوات قليلة كانت الدراما الإذاعية موجودة وبقوة، ولكن بظهور الإذاعات الخاصة تغير الوضع تماماً. المسلسل الإذاعى فى الإذاعات الخاصة يتكلف ملايين والنجوم والنجمات يحصلون على مئات الألوف فى المسلسل الواحد. وليس خافياً أن محمد رمضان وحسن الرداد وإيمى سمير غانم وغيرهم تعاقدوا بالفعل مع إذاعات خاصة لبطولة مسلسلات رمضانية. ورفضوا تماماً مجرد التفاوض مع الإذاعة المصرية لأسباب مادية بحتة.

البرنامج العام أعلن أنه تم ترشيح مجموعة من النجوم والنجمات للمشاركة فى بطولة المسلسل الرئيسى الذى سيذاع وهو من مؤلفات الكاتب الكبير الراحل يوسف السباعى بعنوان «لست وحدك». وهم: داليا البحيرى وهشام سليم وماجد الكدوانى. وأشك كثيراً فى موافقة النجوم والنجمات على المشاركة فى المسلسل بسبب المقابل المادى. وأى نجم أو نجمة مهما كان قدرهما لن يحصلوا على أكثر من 20 ألف جنيه مقابل بطولة المسلسل. ترى هل من الممكن أن يضحى نجم أو نجمة من أجل الإذاعة المصرية التى ساهمت بقوة فى صناعة العديد من النجوم والنجمات ولكن مهما حدث تبقى دراما الإذاعة المصرية لها سحر خاص وهى التى شكلت وجدان الملايين على مدى عقود طويلة.

يحلم بتحويل «فساد الأمكنة» لمسلسل تليفزيونى

حسنى صالح: الرقابة تعرقل الإبداع.. وأرفض «ورش الكتابة»

داخل «استديو الجابرى» وقف المخرج الكبير حسنى صالح بصوت هادئ وتوجيهات شديدة الثراء فنياً يشرح لبطلته ما يريده خلال المشهد، قبل أن يتخذ موضعه خلف الكاميرا، ليُتابع عن كثب تفاصيل إعداد المشهد وبجانبه كتيبته الذين يمثلون عيناه الراصدة للتفاصيل.

فجأة تبدلت ملامح وجهه وهو يرمق بنظرات غاضبة تنم عن عدم اقتناعه بالمشهد إلى حدٍ ما، وتبددت موجات صوته الهادئة الذى أخذ يُسمع فى أرجاء «اللوكيشن» لينهى المشهد بـ«فركش»، ثم ينهض من مقعده ليعيد توجيهاته الفنية على بطله مسلسله الجديد «خط ساخن» بشكل أعمق وأدق.

تكرر المشهد أكثر من مرة.. لا يفتر ولا يمل حتى خرج المشهد من زاويا عدسته ذا الرؤى الثاقبة بالصورة التى رسمها فى مخيلته المُبدعة.

وبعد انتهاء المشهد، سُرعان ما عادت نبرات صوته الهادئة. أما أنا فسكنت الحيرة خاطرى لا أعلم من أين أبدأ حديثى معه؟ فمشواره الفنى ملىء بالمحطات الدرامية الهامة الثرية فهو ليس «المخرج» الذى يقبع فى «صومعته»، بل هو المثقف والإنسان المنخرط بحياة الناس والمهموم بقضايا مجتمعه.

تم اللقاء داخل لوكيشن تصوير مسلسله الجديد «خط ساخن» الذى سيخوض به الماراثون الرمضانى القادم، لذا قررت أن أبدأ من عنده.. خاصة عندما علمت أن المسلسل مختلف تماماً عن جميع أعماله السابقة...

نعانى إفلاساً فى الكتابة.. والاقتباس من الغرب خطر كبير

كتبت- بوسى عبدالجواد

● سألته بعد «شيخ العرب همام» و«الرحايا».. ما القضية المهموم بها حُسنى صالح فى مسلسل «خط ساخن»؟

– المسلسل يدور فى إطار اجتماعى صرف لا يتخلله أى تلميح أو أى شكل من السياسة، يدور حول العلاقات الأسرية التى يحدث فيها بعض الخلل، ويوضح أهمية الترابط الأسرى والاجتماعى، وفى الأحداث سيكتشف المشاهد السطر المغمور فى الشكل الواضح للقضية المطروحة، المسلسل ليس اجتماعياً فحسب وإنما إطار يمثل لغلاف وطن كامل، لنجد القضية ليست أسرة فقط بقدر ما هى قضية أمة كاملة، والجديد هنا فى المسلسل أنه يُشدد على ضرورة التمعن والتدقيق فى دقائق وصغائر الأمور التى قد تحتوى على أشياء لا نعلمها تُدار بأكبر المنظمات التى يمكن أن تؤثر على وطن كامل.

● ما الرسالة التى تريد إيصالها للجمهور من خلال العمل الجديد؟

– الحرص والتدقيق فى صغائر الأمور، والأهم من الحرص تماسك وترابط الأسر وعدم اهتزازها مهما مرّت من مشاكل وعواصف، حتى أن انفصل الأبوين عن بعضهما.

● أحداث النص تقع فى مصر وباللهجة المصرية بينما مؤلفة العمل فوزية حسين مغربية.. هل كان هناك صعوبة فى اللهجة بالنسبة لها؟

– فوزية والدتها مصرية وزوجها مصرى وعاشت فى مصر ووالدها فقط هو المغربى، وهى بتتكلم مصرى جيداً، كما أنها كاتبة متميزة، وشدنى النص عندما قرأته لأنه مكتوب بشكل جيد جداً.

● وما السر وراء مشاركة أكثر من عنصر عربى فى العمل؟

– خط ساخن ليس المسلسل الأول ولا الأخير الذى يجمع أكثر من جنسية فى العمل، كما أن التجربة حققت نجاحاً كبيراً فى مسلسلات أخرى، أنا سعيد بتواجد الفنانة السورية سولاف فواخرجى فى العمل، بجانب حسين فهمى.

● تعتبر من المخرجين القلائل الذين سلّطوا ضوء الدراما على تفاصيل المجتمع الصعيدى والابتعاد عن الصورة النمطية المتمثلة فى «العمامة» و«اللهجة».. فلماذا ابتعدت عنها فى «خط ساخن»؟

– لست مؤمناً بأن هناك دراما صعيدية أو بحراوية، الدراما عبارة عن موضوع أو مشكلة تُحاك بصراعاتها، تختلف فى الإطار والشكل وهنا أقصد الملابس (جلباب أو بدل رسمية)، واللهجة سواء صعيدية أو بحراوية أو بورسعيدية، ولكن فى الآخر تبقى الدراما حبكة من الأحداث والمشاكل التى تواجهنا تصنع فى النهاية موضوعاً ذات أهمية له مضمون، فلا توجد دراما صعيدية ولا بحراوية غير فى الشكل فقط الذى يحمل بداخله تفاصيله الخاصة.

وهنا سؤال يُطرح نفسه هل الصعايدة فقط هم الذين لديهم تفاصيل ولا توجد لدى دمياط أو بورسعيد أو اسكندرية وغيرها؟ بالتأكيد لا، كل مكان وإقليم له تفاصيله الخاصة، والمخرج الذى يهتم بهذه التفاصيل هو المهموم بقضايا الصعيد والإسكندرية وجميع محافظات مصر، لأنه يكون صاحب رسالة وهدف يريد إيصالهما للجمهور، قادتنى الصدفة أن أقدم خمسة أعمال صعيدية ثم يختصر تاريخى كله فى هذه الأعمال فقط، وبصراحة أنا دائماً لا أحاول أن أفكر فى نوعية الدراما أن تكون صعيدية أو غيره، ولكن أسعى لأن أقدم عملاً محترماً للجمهور.

● البعض قد يعلق على أن الدراما لخصت المجتمع الصعيدى فى «الثأر» و«تجارة السلاح» وابتعدت عن مشاكله الحقيقية.. كيف ترى ذلك؟

– ومن الذى فعل ذلك الكُتاب والمخرجون الذين هم بلا وعى، ولكن هناك أيضا عدداً من المسلسلات الناجحة تناولت تفاصيل المجتمع الصعيدى واقتربت من مشاكله الحقيقية، فلا يوجد «الثأر» فى مسلسل «حدائق الشيطان»، ولا تجارة السلاح ولا الآثار فى مسلسل «الرحايا»، وكذلك مسلسل «الخواجة عبدالقادر»، و«شيخ العرب همام»، الصعيد مليء بالأساطير والحواديت والقصص، والثقافة الدرامية أو الحياتية فى الصعيد تختلف من مؤلف من قلب الأحداث وآخر ينسج أحداثاً من خياله أو يعتمد على ما سمعه من خرافات لا علاقة لها بمجتمع الصعيد، ولذلك اختلف المؤلف عبدالرحيم كمال عن غيره من الكُتاب لأنه تربى فى قلب الحدث، فكان صادقاً فى طريقة سرده لكل ما يحدث فى الصعيد.

● أفهم من ذلك أن المؤلفين المنتمين للصعيد هم فقط الذين يجيدون كتابة الأعمال الصعيدية لطبيعة مكان محل ميلادهم؟

– المؤلف لابد أن يكون عاش فى هذا المكان، ويعلم تفاصيله وأحداثه المتغيرة، والذى يريد أن يكتب عمل صعيدى عليه أن يذهب إلى هناك ويحتك بنفسه بالصعايدة، أما الآخرون الذين كتبوا عن الصعيد بشكل سطحى معتبرين أن البنايات الجديدة غيرت من أصولهم، والذين وضعهم فى قالب «العمامة» و«الجلباب»، وجعل منهم مادة دسمة للسخرية مشكوك فى تفاصيلهم، فهؤلاء ساهموا فى زيادة الفجوة بينها وبين المعروض على الشاشات، خاصة أنه فاق الخيال بكثير واقترب إلى الفانتازيا الضاحكة.

حسنى صالح

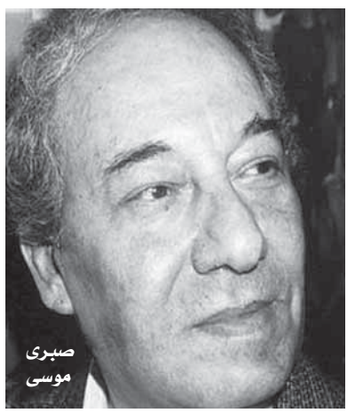
صبرى موسى

قدمت خمسة أعمال عن الصعيد بالصدفة.. و«خط ساخن» مفاجأة

سولاف

فمن أين أتى الأبنودى وأمل دنقل؟ من الصعيد.

● ميدان الإخراج ليست بالميادين البسيطة.. ألم ترى أن تجربة «الرحايا» كان بها شيئا من المغامرة خاصة أنها أولى تجاربك الإخراجية؟

– أنا لا أحُسب جديداً على هذه المهنة، لأننى عملت بها ولكن فى تفاصيل أخرى من عام 1982، وتتلمذت على أيدى كبار المخرجين المخضرمين منهم المخرج الكبير إسماعيل عبدالحافظ، ومحمد فاضل، وأحمد توفيق، ومجدى أبو عميرة، عملت «مدير تصوير» وهى عنصر من العناصر التى تشكل كيان المخرج، ثم مدير إنتاج فنى فى شركة الجابرى، وشاركت فى العديد من الأعمال التليفزيونية الكبرى ومنها مسلسل «عمرو بن العاص» الذى جمعنى بالفنان الراحل نور الشريف وصارت بيننا علاقة قوية فهو من رشحنى لإخراج مسلسل الرحايا، لا اعتبر الخطوة مغامرة لأنه ليس أول عمل أتدخل فى صناعته، والمعروف عنه نور أنه ليس مغامر وخطواته محسوبة، عندما يقوم بترشيح مخرج أو أى فنان يكون على علم بمكونات الشخص وإمكانياته الفنية.

● «فساد الأمكنة».. الحلم الذى راود حسنى صالح ونور الشريف لسنوات.. هل توقف الحلم برحيل نور؟

– رواية «فساد الأمكنة» حلم سيظل يراودنى حتى آخر نفس، كنت أتمنى أنا و«نور» تقديمها على الشاشة فى فيلم ومسلسل، فهى من أهم الروايات التى كتبها الأديب الكبير الراحل صبرى موسى، خاصة أنه هو الذى كتب بالفعل سيناريو الرواية، حصل مفاوضات عديدة مع الأستاذ صبرى لتقديم الرواية ولكن الظروف الإنتاجية حالت دون تحقيق الحلم، ولكن الحلم مازال قائم.

● بعد نور الشريف.. تقترح من مِن الفنانين لبطولة «فساد الأمكنة»؟

– نور الشريف فنان كبير وكان يتمنى تقديم هذا العمل، لكن الفن سيظل عايش يتنفس إبداعاً، فى ذهنى الفنان الكبير يحيى الفخرانى لأنه من الفنانين الذين يهمهم رسالة العمل الذى يقدمونه، ويحرصون على تقديم عمل مسلياً وممتعاً وأيضاً يساهم فى تنوير وتكوين وعى الناس.

● برحيل فطاحل الأدب صبرى موسى ومحفوظ عبدالرحمن يعنى أن مصر فقدت روافدها الناعمة؟

– طبعاً، هؤلاء هم الذين صنعوا الدراما، بروائعهم الأدبية، صبرى موسى ظُلم من جانب وزارة الثقافة فى حياته ومماته، وكان يجب الاستفادة من فكر وإبداع هذا الرجل أكثر من ذلك، وكذلك الكاتب الكبير محفوظ عبدالرحمن.

● يبدو لى من كلامك أنك غير راضٍ عن أداء وزارة الثقافة؟

– يجب أن تعيد حساباتها، فهى من أخطر مؤسسات الدولة التى ليس لها أى نشاط رغم أنها تعد أحد أضلاع مثلث التقدم فى المجتمعات، فالاعتماد على عنصر ثقافى واحد للتثقيف يعد خطأً جسيماً، حيث كان ينظر إلى الكتاب ومسرح الطلائع والقومى على أنه المصدر الوحيد للثقافة، وهنا تكمن المشكلة، نشاط الثقافة يجب أن يشمل أكثر من ذلك عليها أن تهتم بالسينما باعتبارها الصدارة الأولى التى تنقل ثقافتنا وعادتنا وصورتنا خارج الإطار المحلى.

وهنا يأتى سؤال أين وزارة الثقافة من الرقابة الحقيقية التى يجب أن تكون فعالة بشكل إيجابى وليس صورى، فلا بد من إعادة الهيكلة داخل وزارة الثقافة فى دورها للنهوض بالأمة، لأن "وطن بلا ثقافة يساوى شعب بلا وجدان".

أين دور الثقافة من الرقابة، فمن هم القائمون عليها وما هى مؤهلاتهم وخبراتهم فيما عدا القليل فيهم، يجب أن يكون القائمون عليها لديهم خبرة كافية فى الحكم على الموضوعات وتقيمها بحيادية، فهؤلاء يجيزوا الأفلام لمجرد أنها لا تمس قضايا معينة، قد تكون فى حاجة لتسليط الضوء عليها، فلماذا لا يوجد مخرج بحجم محمد فاضل أو الناقدة خيرية البشلاوية، فهؤلاء لا يهتزوا من مجرد سطر قد يكون المؤلف يقصد به شيئاً فى الصالح. ولدى ما سأعلن عنه فى يوماً ما عن طريق الفكر والنهج الذين يتبعونه فى تقيمهم للأفلام.

مستبشر خيراً بدكتورة إيناس عبدالدايم فى وزارة الثقافة، وعندى أمل كبير فيها فهى انسانة راقية وعلى مستوى عالٍ من الإدراك والاستيعاب، فالمرأة التى قادتَ هذا الصرح العظيم «الأوبرا المصرية» لابد أن تكون مختلفة، أتمنى أن تأخذ خطوات ملموسة بعيداً عن القصائد الحماسية والشعارات الرنانة.

● أعلنت جبهة الإبداع الحرب على محمد فاضل، رئيس لجنة الدراما بالمجلس الأعلى لتنظيم الإعلام، بسبب ما تردد عن إقرار اللجنة ضوابط تقيد حرية الإبداع فى الأعمال الدارمية.. كيف ترى ذلك؟

– هذا كذب وافتراءات، العمل إبداع بلا قيود، وهو عمل العديد من الأعمال الدرامية التى نهل منها المواطن على مدار سنوات وشكلت فى وجدانه، لن يأتى يوم يكون فيه مُقيداً للحريات، لأن المبدع الحقيقى الابداع يجرى فى دمائه يعجز أن يُقاوم إبداع نفسه وبالتالى لا يقيد إبداع الآخرين، فما حدث هو جزء من الحرب غير الشريفة.

● ولكن ما دور لجنة الدراما من منظورك؟

– تقييم الأعمال الدرامية وهى على الورق قبل إرسالها للرقابة، وبعد ذلك تضع الرقابة التى يجب أن يكون أعضاؤها حياديين وأشخاص على درجة عالية من الثقافة والعلم والجرأة فى ذات الوقت محاذيرها ومحظوراتها لنرتقى بالذوق العام.

● هل يمكن أن يقدم حسنى صالح عملاً دراميا من فريق ورش الكتابة؟

– لا أعترف بورش الكتابة وأن اعترفت بها دول العالم أجمع، فلا يشترك أكثر من شخص فى فكر شخص.

● دائماً ما تمثل علاقة المخرج بمدير التصوير أهمية خاصة أثناء إنتاج العمل.. هل لديك مدير تصوير محدد؟

– مدير التصوير هو عين المخرج اللاقطة لتفاصيل دقيقة يتوقف عليها نجاح العمل، تربطنى بهم جميعا علاقة طيبة وجميعهم مناسبين بالنسبة لىّ، وبحكم عملى مدير تصوير فى أعمال سابقة يُحتم على أن أتدخل فى شغل مدير التصوير الذى يعمل معى إذا شعرت أنه لا يخدمنى فى فكرة معينة.

● كيف ترى الاتجاه الجديد الذى سلكه صناع الدراما فيما يسمى بـ«الفورمات الأجنبية» لتقديم أعمال درامية مأخوذة من أعمال أجنبية؟

– للأسف فكرة اقتباس الأعمال الدرامية من أخرى أجنبية أصبحت رائجة فى الوقت الحالى، وهى تعنى أن المؤلفين أصبحوا يعانون من الإفلاس الفنى، ويفتقرون لآليات تطوير الأعمال الدرامية، فهى أكذوبة، منتجو ابتعدوا عن الشارع المصرى بكل تفاصيله ولجأوا للغرب بكل تفاصيلهم والمحصلة لا يوجد عمل درامى يعبر عن ثقافتنا وصورتنا.

● الخط الأحمر عند حسنى صالح؟

– خدش الحياء، والاستقرار الأسرى، والاقتراب من الوطن، أو أدانة مؤسسات الدولة والجيش والشرطة.

أبرزهم تامر حسنى ورامز وهانى رمزى

فنانون تجبرهم الأعمال الفنية على تغيير ملامحهم

كتب- صفوت دسوقى:

يتخلى عدد من نجوم الوسط الفنى فى مصر عن ملامحهم بسبب أعمالهم الفنية الجديدة. ويأتى التغيير فى إطار خلق حالة من التعايش والانسجام بين الشخصية وأجواء العمل وفى هذا التقرير نرصد أبرز النجوم الذين دفعهم الفن إلى تغيير ملامحهم.

ينافس الفنان تامر حسنى فى موسم عيد الفطر السينمائى القادم بفيلم من بطولته وتأليفه ويحمل اسم (البدلة) ويجسد تامر حسنى دور ضابط يجب عمله ويتفانى فى أداء واجبه ويقع فى مواقف مضحكة. وقد اضطر من أجل هذا الدور إلى (حلق الذقن) والظهور بالشارب لأول مرة فى مشواره الفنى.. فيلم (البدلة) من إخراج لمياء عادل وسيناريو أيمن بهجت قمر ويشارك فى بطولته أمينة خليل ومحمود البزاوى.

ويظهر الفنان محمد رياض بدور مختلف فى أحداث مسلسل (رحيم) حيث يجسد دور رجل أعمال ينتمى إلى عصر الرئيس الأسبق حسنى مبارك ويمارس كل الأعمال غير المشروعة مثل تجارة السلاح والمخدرات والأدوية.. وسوف يظهر فى العمل بشعر أبيض تماماً.. المسلسل يشارك فى بطولته ياسر جلال وطارق عبدالعزيز ومن تأليف محمد إسماعيل أمين وإنتاج فنون مصر ومن إخراج محمد سلامة.

هانى رمزى..

من الأعمال السينمائية التى عرفت طريقها إلى دور العرض السينمائى مؤخراً فيلم (قسطى بيوجعنى) والذى يجسد خلاله دور (أكمل) والذى يقوم بتحصيل فواتير الأجهزة الكهربائية وظهر فى الفيلم بباروكة كبيرة لإضفاء لمسة كوميدية على الشخصية والعمل من تأليف وإخراج إيهاب لمعى وتشارك فى بطولته مايا نصرى وحالياً يعرض فى دور العرض السينمائى بمصر.

رامز جلال..

غير الفنان رامز جلال ملامحه كلياً فى فيلمه الأخير (رغدة متوحشة) حيث يظهر فى دور شاب يعمل ماكيير وعندما يعرف أن هناك مخرجاً يبحث عن فتاة لعمل إعلان جديد يغير ملامحه ويتحول إلى فتاة ويذهب للفوز بالإعلان.. العمل كوميدى ومن تأليف لؤى السيد وإخراج محمود كريم.

رمزى

تامر

«الأوليمبية» تحدد مشاركة 765 لاعباً فى دورة البحر المتوسط بإسبانيا

شريف العريان

كتب- عادل يوسف:

تعقد لجنة التخطيط باللجنة الأوليمبية عصر اليوم، اجتماعاً عاجلاً برئاسة المهندس شريف العريان، يناقش خلاله استعدادات اللجنة والاتحادات الرياضية لدورة ألعاب البحر المتوسط التى ستقام بإسبانيا فى النصف الثانى من يونية القادم.

وتم تحديد الميزانية المطلوبة من قبل وزارة الرياضة، للصرف على اللاعبين الذين سيتم تحديدهم للمشاركة فى البطولة، والتى ستقدر بـ567 لاعباً من مختلف الألعاب الفردية والجماعية، وطلبت اللجنة الأوليمبية مبلغ 35 مليون جنيه للدورات الثلاث، بداية من الدورة المتوسطية بإسبانيا، ثم دورة الألعاب الأفريقية بالجزائر فى يوليو وأخيراً دورة الألعاب الأولمبية للشباب فى الأرجنتين فى أكتوبر المقبل.

كما تناقش الأوليمبية فى اجتماعها، ظاهرة تكرار هروب اللاعبين الى الخارج خاصة الى تركيا، الى جانب معرفة رؤية الحكومة حول هذه الظاهرة الخطيرة، وآخرها هروب عبدالرحمن مجدى لاعب منتخب الجمباز مواليد 1999 والذي سافر الى تركيا للعب باسم المنتخب التركي.

أكد المهندس شريف العريان، الأمين العام للجنة الأوليمبية، أننا نسير بخطى ثابتة من خلال الاجتماعات المتتالية مع الاتحادات الرياضية وتم وضع البرامج والخطط للاعبى الاتحادات المشاركين فى الدورة المتوسطية، حيث تمت الموافقة على مشاركة عدد كبير من جميع الاتحادات المشاركة وهى: اليد والسلة والطائرة ورفع الأثقال والسباحة وألعاب القوى والخماسى الحديث والمصارعة والملاكمة والكاراتيه والجمباز والتجديف والرماية والدراجات، وقد تم الموافقة على إقامة معسكرات خارجية وإقامة دورات دولية بالقاهرة من أجل الاستعداد الكامل للدورة المتوسطية.

وقال «العريان» إن هناك متابعة دورية من قبل المهندس خالد عبدالعزيز للاعبين، وهذا ما حدث مع لاعبى رفع الأثقال محمد إيهاب وسارة سمير اللذين يعسكران حالياً فى أذربيجان من أجل الوصول الى فورمة عالية.

إشراف: أكرم عبدالغنى

الإثنين ٧من شعبان ١٤٣٩هـ - ٢٣ أبريل ٢٠١٨م – ١٥ برمودة ١٧٣٤ق – العدد ٩٧٣٤- السنة الثانية والثلاثون

اليوم.. مؤتمر صحفى لإعلان تفاصيل مهرجان اعتزال «حسام غالى»

الأهلى يرفض تصعيد أزمة حكام لقاء القمة.. ويلقى الكرة فى ملعب «الجبلاية»

جونيور أجاى يستعد لقيادة هجوم الأهلى فى مباراة القمة

حسام غالى

كتب- محمد اللاهونى:

رفض مسئولو النادى الأهلى تصعيد أزمة حكام مباراة القمة أمام الزمالك التى تقام يوم الخميس المقبل باستاد القاهرة فى الجولة الثالثة والثلاثين للدورى الممتاز لكرة القدم.

واكتفى مسئولو الأهلى بالتحفظ على قرار اتحاد الكرة بإسناد مباراة القمة أمام الزمالك لحكام مصريين وطالبوا باللعب بتحكيم أجنبى وألقوا الكرة فى ملعب الجبلاية من أجل مراجعة القرار وإعادة النظر به.

وقال سيد عبدالحفيظ مدير الكرة إن الأهلى على مدار تاريخه يساند كل عناصر المنظومة الكروية من أجل المصلحة العامة التى كانت تقتضى فى نفس الوقت أن تستمر الأمور على نفس النهج دون تغيير فى الموقف بالنسبة لحكام مباريات القمة، خاصة أن هذه اللقاءات عادة ما تكون بطولة خاصة لدى جماهير الناديين بعيدًا عن ترتيب الأول والثانى.

وأضاف: « كان من الأفضل لاتحاد الكرة أن يرفع الحرج عن نفسه، وتسير الأمور كما كانت عليه فى السابق؛ حتى يتم غلق باب الاجتهادات سواء قبل أو بعد المباراة».

وتابع: «هذا لا يقلل بأية حال من الحكام المصريين الذين يثق فى قدراتهم ونزاهتهم، لكن دائمًا يتعرضون لضغوط جماهيرية، الأمر الذى قد يجعل الأمر سلبيا بالنسبة لهم فى مثل هذه المباريات».

وأكد عبدالحفيظ أن طاقم التحكيم المصرى الذى سيتم اختياره لإدارة لقاء الخميس سيقع عليه عبء كبير؛ لأن المباراة لن تكون سهلة كما يتوقع البعض، وكلا الطرفين له طموح وأهداف لاسيما أن الأهلى على وجه التحديد يريد أن يستكمل المسيرة الناجحة له هذا الموسم بعد الحسم المبكر لبطولة الدورى وتحطيم العديد من الأرقام القياسية، والمنطقى أن يسعى للفوز بالديربى الخاص لإسعاد جماهيره.

وأوضح مدير الكرة بالأهلى أن الكثيرين يترقبون إعلان اتحاد الكرة عن طاقم التحكيم الذى سيدير مباراة القمة، وتمنى التوفيق للجنة الحكام فى اختيار هذا الطاقم الذى لابد أن يدرك حجم المسئولية الملقاة على عاتقه؛ لأن المباراة جماهيرية ولا تقبل المواءمة تحت أية ظروف.

من جانبه، أكد العميد محمد مرجان، المدير التنفيذى للنادى الأهلى، ان الاجتماع الأمنى لمباراة القمة بين الأهلى والزمالك، للاتفاق على ترتيب كافة الإجراءات التنظيمية الخاصة بالمباراة والأعداد الجماهيرية المسموح لها بالحضور أسفر عن السماح بحضور 300 فرد من جماهير الأهلى ونفس العدد للزمالك، وذلك

«عبد الحفيظ» يطير للسعودية لحضور قرعة البطولة العربية.. و«البدرى» يجهز «أجاى» و«صلاح» لمواجهة الزمالك

بموجب بطاقات الرقم القومى، بخلاف 25 فردا لكل نادٍ فى المقصورة الرئيسية المخصصة لأعضاء مجلس إدارة الناديين، على أن يرسل الأهلى والزمالك كشوفًا بأسماء المسموح لهم بالدخول إلى اتحاد الكرة، ويتولى الاتحاد إرسال الكشوف للجهات الأمنية المختصة.

وفى المقابل، يغادر سيد عبد الحفيظ مدير الكرة بالنادى للسعودية بدعوة الاتحاد العربى لكرة القدم لحضور قرعة دورى أبطال العرب غدًا الثلاثاء ويعود مدير الكرة الأربعاء لمتابعة الإعداد لمواجهة القمة.

وقرر الجهاز الفنى بقيادة حسام البدرى وضع برنامج تأهيلى للثنائى صلاح محسن والنيجيرى جونيور أجاى لاعبى الفريق من أجل الإعداد لمباراة القمة أمام الزمالك خاصة أن البدرى استبعد كلا اللاعبين من مباراة بتروجت أمس الأحد بالدورى.

على صعيد آخر، يعقد النادى الأهلى مؤتمرًا صحفيًا، اليوم الاثنين، من أجل الإعلان عن كافة تفاصيل مهرجان اعتزال حسام غالى لاعب وسط وقائد الفريق الأحمر.

وكان الأهلى قد أعلن اتفاقه على خوض مباراة ودية مع أياكس الهولندى يوم 11 مايو المقبل على ملعب «هزاع بن زايد» فى الإمارات فى مباراة ودية احتفالية بمناسبة اعتزال حسام غالى صاحب الـ 37 عامًا.

ويحضر المؤتمر الصحفى خالد الدرندلى، أمين صندوق النادى، وعبد العزيز عبد الشافى، المدير الرياضى، وسيد عبد الحفيظ، مدير الكرة، وحسام البدرى المدير الفنى ومندوب من الشركة المنظمة للمهرجان، بالإضافة إلى لاعبى الفريق الأول لكرة القدم. ولعب غالى فى عدة أندية على رأسها الأهلى المصرى والنصر السعودى بجانب توتنهام وديربى كاونتى الإنجليزيين وليرس البلجيكى وفينورد الهولندى.

أفراح المصرى تتواصل بالعودة للمركز الثالث وتفاؤل بقرعة الكونفيدرالية

القرعة تنصف المصرى وتمهد طريقه للادوار النهائية بالكونفيدرالية

كتب- عبد الرحمن بصلة:

فرحة عارمة سادت الأجواء البورسعيدية بعدما تمكن النادى المصرى من قلب تقدم طنطا إلى فوز بهدفين لهدف ورفع رصيده للنقطة 55 ليعود مجددا للمركز الثالث متفوقا على الزمالك ويتبقى له ثلاث مواجهات أمام سموحة والداخلية والإسماعيلى، محافظًا على أمل المنافسة بقوة على وصافة الدوري. وأعرب إبراهيم حسن مدير الكرة بالمصرى عن سعادته بهذا الفوز الصعب أمام فريق اصطنع حارسه كل أساليب إضاعة الوقت وأكثر من ثلاث كرات فى العارضة والقائم بالإضافة لفرصة أضاعها المهاجمون واستطاع لاعبو المصرى أن يحولوا تقدم طنطا لفوز مستحق سيطرنا فيها على مجريات اللعب وكانت للتغيرات الموفقة التى أجراها حسام حسن المدير الفنى للفريق عاملا رئيسيا فى تحقيق الفوز وأشكر اللاعبين على التماسك عقب إحراز طنطا لهدفها الذى جاء من ضربة جزاء. وأضاف حسن: «بدأنا على الفور الاستعداد لمباراتنا القادمة امام سموحة «المنتشى» فى مواجهة مؤجلة تقام الأربعاء القادم على استاد الجيش ببرج العرب ، فالوقت ضيق لأن المباراة الثالثة ستقام أمام الداخلية يوم 29 إبريل الجارى، قبل الاستعداد لأول مباراة فى دور المجموعات بالكونفيدرالية أمام يونياو دو سونجو بطل موزمبيق والذى بدأنا نجمع معلومات عنه وهى مواجهة اولى نسعى للفوز بها –بإذن الله – لتكون دافعا فى مشوارنا الإفريقى الصعب. وعن قرعة دور المجموعات بالبطولة الكونفيدرالية والتى أوقعت المصرى مع كل من الهلال السودانى ونهضة بركان المغربى ويونياو دو سونجو بطل موزمبيق، قال مدير الكرة: «مجموعة متوازنة ولكنها ليست سهلة ولكن من يريد أن يصل للأدوار النهائية عليه أن يسعى للفوز وتحقيق نتائج جيدة وكرة القدم لا تعرف المستحيل . ويبدأ المصري مشواره في دور المجموعات الأحد 6 مايو القادم بإستاد المصري ببورسعيد أمام يونياو ديسبورتيف دو سونجو الموزمبيقى والجولة الثانية الأربعاء 16 مايو القادم باستاد الهلال بالخرطوم أمام الهلال السودانى، وفى 18 يوليو القادم أمام نهضة بركان على ملعبه بالمغرب والعودة مع نفس الفريق الأحد 29 يوليو القادم باستاد المصري ببورسعيد والجولة الخامسة تقام الأحد 19 أغسطس القادم على استاد يونياو سبورتيف دو سونجو مع بطل موزمبيق والجولة السادسة والأخيرة تقام الأربعاء 29 أغسطس القادم باستاد المصري ببورسعيد أمام الهلال السودانى .

اليوم.. 8 لقاءات بثمن نهائى بطولة الجونة الدولية للأسكواش

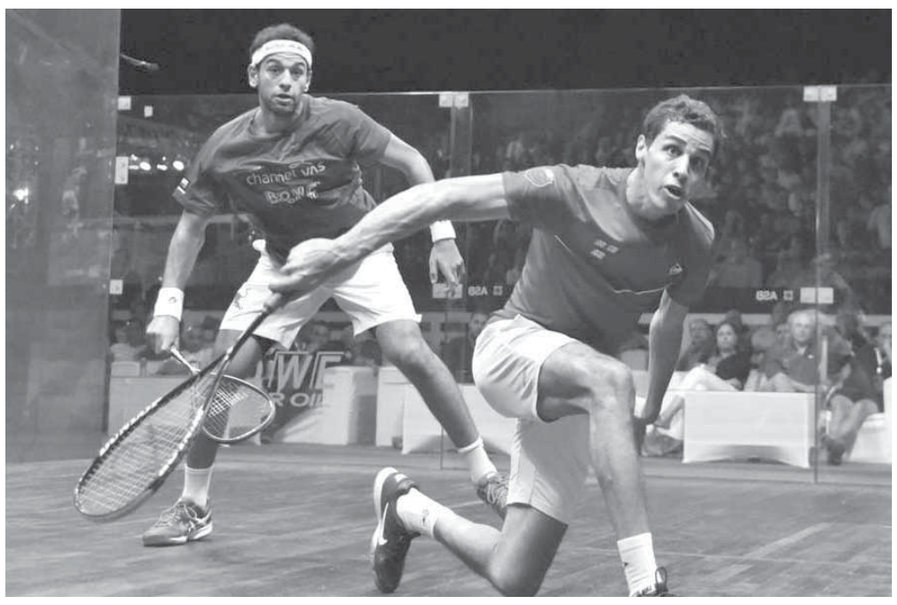
على فرج ومحمد الشوربجى المرشحان الاقوى للفوز باللقب

كتب- محمد سعيد:

تستكمل اليوم الاثنين، منافسات مباريات ثمن نهائي النسخة السابعة من بطولة الجونة الدولية للأسكواش، المقامة خلال الفترة من 18 وحتى 27 أبريل الجاري، والبالغ مجموع جوائزها 165 ألف دولار للرجال ومثلها للسيدات. وتشهد مباريات اليوم منافسة شرسة، حيث اقتربت البطولة من الأدوار النهائية، والتي يصل لها عمالقة اللعبة والمصنفون الأوائل، طمعًا في الارتقاء في التصنيف العالمي إضافة إلى حصد الجوائز المالية الكبرى.

ومن المقرر أن يصطدم علي فرج لاعب منتخبنا الوطني والمصنف الثالث عالميًا ونجم نادي وادي دجلة، بنظيره الإسباني بورخا جولان في مواجهة متكافئة، كما يلتقي طارق مؤمن نجم نادي الجزيرة مع الألماني رافائيل كاندرا في لقاء سهل نسبيًا للاعب منتخبنا، فيما يلعب الكولومبي ميجائيل رودريجيز مع نظيره المكسيكي سيزار ساليزار، وأخيرًا يصطدم جريجوري جوتييه المصنف الثاني عالميًا وحامل لقب بطولة الجونة الأخيرة مع الإنجليزي كريس سمبسون.

وعلى صعيد منافسات السيدات، فتواجه نور الطيب نجمة نادي هليوبوليس مع زميلتها في النادي، هانيا الحمامي التي فجرت إحدى مفاجآت البطولة بفوزها على الأمريكية أوليفيا بلاتشفورد بصعوبة بنتيجة 3 – 2، فيما تلتقي نوران جوهر نجمة وادي دجلة مع الإنجليزية أليسون واترز المصنفة العاشرة عالميًا، فيما تخوض النيوزيلاندية جولي كينج مواجهة متكافئة مع بطلة هونج كونج أنتيه أوه، وأخيرًا تصطدم نجمة منتخبنا الوطني والمصنفة الثانية عالميًا وبطلة العالم في نسخته الأخيرة رنيم الوليلي مع الإنجليزية سارة جان بيري المصنفة الثامنة عالميًا.

أبطال الأكاديميات الخاصة محرومون من «الحافز الرياضى» بأمر الوزير

كتب - عماد يونس:

سيطرت حالة من الغضب على أهالى لاعبى الرياضات الفردية والمسجلين على قوة الأكاديميات بعد رفض الاتحادات المختلفة منح أبطالها درجات الحافز الرياضى، لإضافتها لمجموعهم فى شهادة الثانوية العامة.

وأرجعت الاتحادات سبب رفضها بناء على قرار المهندس خالد عبدالعزيز، وزير الشباب والرياضة، رقم ١٣٠ لسنة ٢٠١٧ والذى ينص على: «من ينطبق عليهم شروط الحافز الرياضى هم اللاعبون واللاعبات المقيدون (بالأندية الرياضية ومراكز الشباب المشهرة فقط)، ولا يحق للاعبين واللاعبات (الحر) أو الأكاديميات الخاصة والأندية الخاصة غير المشهرة «شباب ورياضة» الحصول على الحافز الرياضى.

وأطلق أهالى أبطال اللعبات الفردية والذين حققوا ميداليات فى مسابقات عالمية صرخة مطالبين بتدخل الدولة لمساواة أبنائهم مع نظرائهم من اللاعبين فى الأندية ومراكز الشباب، مؤكدين أن من حقهم الحصول على الحافز الرياضى لتعويضهم عن عناء التدريبات وانشغالهم فى السفريات عن الدراسة كحق أصيل لهم.

وحصلت «الوفد» على شهادة تكريم اللاعب عمر شرقى، لاعب التايكوندو من الاتحاد الدولى للعبة بعد حصوله على المركز السادس فى بطولة العالم للناشئين تحت ١٧ عاماً التى أقيمت فى مدينة الحمامات بتونس، فى الفترة من ٩ إلى ١٣ أبريل الجارى.

ورفض اتحاد التايكوندو مكافأة اللاعب بالحصول على الحافز الرياضى، معللاً ذلك بسبب نص قانون وزير الرياضة بعدم منح الحافز للاعبين غير المقيدين بالأندية الرياضية ومراكز الشباب المدرجة ضمن الوزارة.

شهادة حصول اللاعب عمر شوقى على المركز السادس فى بطولة العالم.

لمدة موسمين بمليون دولار سنويًا

السويسرى «جروس» مديراً فنياً للزمالك

"مرتضى" يرد على بيان مكتب ترك: قادرون على التعاقد مع 10 مدربين

كتب - مصطفى جويلى:

باسم مرسي

أعلن المستشار مرتضي منصور رئيس نادي الزمالك التعاقد مع السويسري جروس لمدة عامين مقابل مليون دولار سنويا. وأكد منصور أنه جري اتصال بينه وبين جروس ورحب به وبتواجده مع الفريق الأبيض خلال الفترة المقبلة. وأضاف منصور أن الجلسة التي عقدها إسماعيل يوسف عضو مجلس الإدارة وأحمد مرتضي منصور تم الاتفاق فيها علي كل التفاصيل.

يبلغ جروس من العمر 64 سنة من مواليد 1954 وبدأ مسيرته التدريبية مع نادي اف سي ويل السويسري وتولي تدريب بازل السويسري لـ10 سنوات متتالية من 1999 الي 2009 وذروة مسيرته كاسم نادي وصلت في 1998 عندما درب توتنهام الانجليزي ودرب شتوتجارت في ألمانيا . عرف في المنطقة العربية عندما درب أهلي جدة بداية موسم 2014 /2015 . رحل من أهلي جدة نهاية موسم 2016/2017 بعد احتلال المركز الثاني في الدوري وهي اخر محطاته التدريبية .

وحقق عدة انجازات منها بطل الدوري السويسري 6 مرات 4 مع بازل ومرتان مع جراسة وبرز ومدرب العام في سويسرا 9 مرات وبطل كأس سويسرا 5 مرات وبطل كأس ولي العهد السعودي مع أهلي جدة 2014/2015 وبطل ثنائية الدوري والكأس في السعودية مع الأهلي موسم 2015/2016 ودوري أهلي جدة كان الأول للفريق في 32 عاما

من ناحيته أكد المستشار مرتضى منصور ان الزمالك كمؤسسة كبيرة قادر على تمويل التعاقد مع 10 مدربين من العيار الثقيل و ليس مدرب واحد فقط.

وأضاف منصور هناك اتفاق مع تركي ال الشيخ رئيس هيئة الرياضة السعودية في حضور العديد من الشخصيات المهمة وهو لن يلتفت للبيان الإعلامي بعدم تكفل ال الشيخ بصفقة المدير الفني الجديد للزمالك. وأشار منصور الزمالك لن يتنازل عن حقوقه في عبد الله السعيد وسنلجأ لكافة الطرق القانونية للحفاظ على حقوق النادي.

من ناحية أخرى أعلن المستشار مرتضي منصور أن سفر وفد الزمالك لمسفر اليوم الاثنين إلي مدينة جدة السعودية لحضور قرعة البطولة العربية غدا الثلاثاء المقبل سيكون علي نفقته الخاصة.

وأضاف منصور أن الوفد المسافر للسعودية سيكون برئاسته ومعه احمد جلال ابراهيم نائب رئيس الزمالك وهاني زادة وإسماعيل يوسف عضوي المجلس وأيمن حافظ مدير الكرة بالفريق الأول لكرة القدم بالنادي وشريف حسين نائب المدير التنفيذي وشريف إسلام مدير التسويق ومعهم نجليه أحمد وأمير مرتضى منصور .

قرر خالد جلال المدير الفنى عدم منح لاعبيه راحة بعد لقاء الأسيوطي الذي أقيم مساء أمس بإستاد القاهرة فى الجولة 33 للدورى نظرا لضيق الوقت استعدادا للقاء القمة. ويدرس جلال الدخول فى معسكر مبكر قبل المباراة بـ48 ساعه فى التجمع الخامس لزيادة تركيز اللاعبين .

وتأكد غياب باسم مرسى مهاجم الفريق عن المباراة بعد أن أثبتت الأشعة التى أجراها إصابته بكدمة في الركبة و جذع بسيط في الرباط الداخلي وهي نفس الاصابة التي أبعدت اللاعب فترة طويلة في الدور الأول.

وسيخضع لبرنامج تأهيلي و علاجي مكثف في الفترة الحالية لتجهيزه للمباريات.

ووجه المستشار مرتضى منصور الدعوة إلى السويسري كريستيان جروس المدير الفني المرشح لتدريب الزمالك في الفترة القادمة لحضور مباراة القمة امام الأهلى لمشاهدة لاعبي الفريق على الطبيعة قبل ان يتم التوقيع معه رسميا فى حال الوصول معه الى اتفاق نهائي بعد ان وصل جروس الى مصر أمس الأول للتفاوض مع مسئولي للقلعة البيضاء لتوليه مسئولية تدريب الفريق.

جروس بعد توقيع عقده مع الزمالك

ضربة جزاء

سقطة «شلبى»

مصطفى جويلى

مدحت شلبى خرج عن المألوف

أخطأ عندما أهان فريق الزمالك وجماهيره سواء بقصد أو دون قصد.

لن نلتمس له العذر لأنه ليس صغيراً، فهو محنك فى مهنته.

يفترض فى مقدم البرامج الحيادية على قدر المستطاع.

مخاطبة الجماهير فى الفضائيات تحتاج إلى ذكاء.

مهمه المذيع هو نبذ التعصب والحث على بث الروح الرياضية.

«شلبى» سخر من فريق يمثل قطباً كبيراً فى الكرة المصرية وله جماهير تشجعه بالملايين سواء فى مصر أو الدول العربية.

تباهيه وتفاخره بأنه يرفض التعليق على لقاء القمة لأن الفارق بين الأهلى والزمالك 30 نقطة وأنه لا توجد منافسة حقيقية بين الفريقين، وأن الزمالك لا يستحق أن يكبد نفسه مشقة التعليق على اللقاء.

ما حدث سقطة لا تغتفر أصابت جماهير النادى بحالة من الاستياء الشديد وصبت غضبها على المذيع الذى دائماً يسعى إلى إيهام الرأى العام بأنه محايد رغم ما يعرفه عن الجميع من انحيازه التام للنادى الأهلى ودفاعه عن جميع قراراته وتبريره لأخطاء الحكام أو الأداء السيئ.

ولا ننسى أن شلبى هو من يقوم بمطالبة اللاعبين بالقسم عند حدوث ضربة جزاء وهو من هدد الزمالك بأنه فى حال عدم التنازل عن شكواهم ضد لاعب الأهلى عبدالله السعيد فإن اللاعب لن يقوم برد الـ40 مليون جنيه التى حصل عليها .

لم تكن هذه المرة الأولى التى يظهر فيها «مدحت» انتماءه وعصبيته فقد سبق أن وجّه طارق هاشم، عضو مجلس إدارة نادى المصرى البورسعيدى، انتقادات حادة للمعلق الرياضى بسبب إظهاره لانتمائه للنادى الأهلى أثناء تعليقه لمباراة السوبر وهو ما تسبب فى غضب جماهير المصرى ببعض الكلمات تفوّه بها أثناء تعليقه على المباراة.

ونصحه وقتها بأن يتخلى عن انتمائه عندما يقدم مادة إعلامية، سواء فى الاستوديو أو أثناء التعليق على أى مباراة. وطلب منه أن يخرج ويعتذر للجماهير وتم إرسال خطاب إلى القناة التى يعمل بها وكذلك الشركة الراعية، مطالبين من خلاله عدم إسناد تعليق أى مباراة للمصرى لمدحت شلبى.

وسبق أن وجه المذيع والمعلق حملة شرسة لأسامة نبيه مدرب المنتخب الزملكاوى هيجت الجماهير عليه.

الذى نعرفه أن أسامه الشيخ، رئيس القناة، طلب من مدحت أساساً عدم التعليق على لقاء القمة بعد اتهامه أكثر من مرة بالخروج عن النص ضد الزمالك، وليس عليه أن يبرر ذلك بالسخرية من فريق يشجعه الملايين.

«شلبى» ما حدث منك سقطة وعليك أن تعتذر.

المنافسة فى «وسط الدورى» تشتعل

المقاولون يواجه الجيش.. والمقاصة مع الاتحاد لتحسين المراكز

كتب - إيهاب محروس:

تختتم اليوم الاثنين، منافسات الجولة الثالثة والثلاثين للدورى الممتاز، حيث يستضيف طلائع الجيش فريق المقاولون العرب فى السادسة مساءً باستاد الدفاع الجوى، فيما يلتقى مصر للمقاصة مع الاتحاد السكندرى فى الثامنة والربع مساءً باستاد القاهرة الدولى.

الجيش × المقاولون

يبحث المقاولون العرب صاحب المركز الحادى عشر برصيد 39 نقطة عن العودة للانتصارات من جديد على حساب طلائع الجيش، للصعود للمركز الثامن فى جدول المسابقة، وكسر سلسلة التعادلات المتتالية فى آخر 3 جولات أمام الزمالك وبتروجت ووادى دجلة.

ومن المقرر أن يخوض علاء نبيل، المدير الفنى للمقاولون، مواجهة اليوم بنفس تشكيل لقاء الزمالك الأخير، حيث يعتمد على حسن شاهين فى حراسة المرمى، وأمامه محمد سمير وخالد عبدالرازق وعبدالوهاب إسماعيل وأحمد صبحى، وفى الوسط إبراهيم صلاح ومحمد سوستة ومحمود متولى كناريا ومحمد فاروق وعبدالرحمن خالد جبنة وأحمد على.

على الجانب الآخر، يأمل محمد حلمى، المدير الفنى لفريق طلائع الجيش، صاحب المركز الثالث عشر برصيد 37 نقطة فى حصد النقاط الثلاث والقفز مركزين فى جدول المسابقة، والمنتظر أن يضم تشكيل الفريق العسكرى كلاً من مسعد عوض فى حراسة المرمى وأمامه عبدالعزيز توفيق وخالد سطوحى ومحمود البدرى وعاصم صلاح وفى الوسط فرانك ستيفين والحسن واساوا وأحمد فراج ومحمد رزق وثنائى الهجوم عمرو عبدالفتاح «عمورى» وتالا نداى.

المقاصة × الاتحاد السكندرى

يطمح طلعت يوسف، المدير الفنى للمقاصة فى تعويض الخسارة الأخيرة من الإسماعيلى بهدفين مقابل هدف، واستعادة الانتصارات من جديد أمام الاتحاد السكندرى وتحسين موقف الفريق فى جدول المسابقة فى ظل تواجده فى المركز التاسع برصيد 40 نقطة.

ويخوض المقاصة المباراة بالتشكيل الأساسى الذى يضم كلاً من أحمد عادل عبدالمنعم فى حراسة المرمى، وشريف حازم، وأحمد عبدالعزيز مودى، وعاصم سعيد، وأحمد محسن للدفاع، وهانى سعيد، وصلاح ريكو، وإيريك تراورى، وباولن فوافى، ومحمد تونى للوسط، وجون أنطوى فى الهجوم.

على الجانب الآخر، يسعى محمد عمر، المدير الفنى للاتحاد السكندرى إلى تحقيق نتيجة إيجابية فى ظل الاعتماد على سياسة التدوير ومنح الفرصة للاعبين الغائبين عن المشاركة، بعدما ضمن الفريق الاستمرار فى دورى الأضواء بالوصول للنقطة 40 فى المركز العاشر.

ومن المنتظر أن يضم تشكيل زعيم الثغر الهانى سليمان فى حراسة المرمى وأحمد سمير، مروان النجار، هشام شحاتة، رمزى خالد، عاشور الأدهم، محمود كابونجا، خالد الغندور، رزاق سيسيه، كريم مصطفى، جدو.

الاتحاد فى مواجهة قوية مع المقاصة الليلة

«إيكاردى» يرغب فى اللعب لريال مدريد

يعتقد لويس فيجو نجم البرتغال وريال مدريد السابق أن الأرجنتينى ماورو إيكاردى مهاجم إنتر ميلان جاهز تماماً للانضمام إلى الفريق الملكى. وقال فيجو فى تصريحات لشبكة «سكاى سبورت»: «هل إيكاردى مستعد للانضمام للريال؟ نعم بالتأكيد، بإمكان اللاعبين الكبار مثله التأقلم مع أى موقف جديد». وأضاف: «لديه صفات وإمكانيات تؤهله للعب فى أى فريق، مستقبله سيعتمد على المشروع الحالى فى إنتر، والوضع المالى للنادى، وسيعتمد أيضاً على إرادة اللاعب نفسه وأعتقد أنه يرغب فى اللعب للنادى الملكى».

راموس يهدد أحلام بايرن ميونخ

كتب - محمد اللاهونى:

راموس

تتجه أنظار عشاق الساحرة المستديرة يوم الأربعاء المقبل إلى ملعب «أليانز أرينا»، الذى يحتضن أقوى مباريات نصف نهائى دورى أبطال أوروبا، بين فريقى بايرن ميونخ الألمانى، وحامل لقب النسخة الماضية، ريال مدريد الإسبانى. ويسعى الفريق البافارى إلى التتويج بالكأس من أجل الحفاظ على كامل حظوظه فى التتويج بثلاثية تاريخية للمرة الثانية، تحت قيادة المدرب المخضرم يوب هاينكس، فيما يأمل الملكى فى إنقاذ موسمه الكروى، ودخول تاريخ هذه المسابقة الأوروبية العريقة من أوسع أبوابها، كأول فريق يفوز بها 3 مرات متتالية بالمسمى الحالى. وغالباً ما تشهد مباراة البايرن والريال تألقاً واضحاً لمدافع الملكى سيرجيو راموس، الذى قضى على أحلام العملاق الألمانى فى اعتلاء منصة التتويج الأوروبية فى أكثر من مرة، بينما يدخل بايرن ميونخ هذه المواجهة بنية الانتقام من ريال مدريد.

الوفد

تصدر عن حزب الوفد
١ شارع بولس حنا - الدقى - الجيزة
صندوق البريد: ٣٥٧ إمبابة

الاشتراكات

العدد اليومى:
لمدة عام ٧٣٠ جنيهاً، لمدة نصف عام ٣٦٥ جنيهاً
لمدة ٣ شهور ١٨٣ جنيهاً، خارج مصر ٤٥٠ دولاراً فى السنة

العدد الأسبوعى:
فى الدول العربية ٥٠ دولار، والدول الاجنبية ١٣٠ دولار
التوزيع والاشتراكات ٣٣٣٨٣٢٢٢ داخلى ١٣٠

المقر الرئيسى

الحزب والتحرير والإعلانات:
٣٣٣٨٣١١١ - ٣٣٣٨٣٢٢٢ الفاكس: ٣٣٣٥٩١٣٥ - ٣٧٦٠٢٠٠٧
« الوفد » على الانترنت: WEB SITE www.alwafd.org
البريد الإلكترونى للوفد: Contact@alwafd.org

مقار الوفد بالمحافظات★

* الاسكندرية: مقر الجريدة ٧٣ طريق الحرية
التحرير: ٤٩٤٠٣٣٢ - فاكس: ٣٩٠٢٠٣٢
مقر الحزب: ٣٧ شارع النبي دانيال تليفون: ٤٨٤٤١٠٠
* القليوبية: ٢٧شارع طلعت حرب « جميل سابقا » خلف محكمة بنها
بشارع سعد زغلول ت: 012242626335
* شبين القناطر - أمام العيادة الشاملة ت: ٠١٠٠٥٧٢٢١٤٩
* دمياط : السنانية - أول الكوبري العلوي ت: ٣٢٢١٧٢
* طنطا: ١ شارع يوسف الصديق ت: ٣٤٩٤٦٩ - فاكس ٣٣٣٨٩٧
* المنصورة: ٩ شارع نور - المتفرع من شارع فريدة حسان المختلط.
* الحزب ت: ٢٣١٤٩٣٩ - الجريدة: ت: ٢٣١١٦٧٥
* مطروح: ٥شارع الجلاء عمارة خميس الدور الاول بجوار النساجون الشرقيون ت: ٤٩٣٨٥٥٩
* السويس: ١٠ شارع عبد الخالق ثروت امام المدرسة الاعدادية بنات القديمة ت: ٠٦٢/٣٢٣٨٥٦٠ - ٢٣٥١٦٠
* بورسعيد: ش محمد محمود ت: ٢٢٢٣٩٨ - ٢٣٥١٦٠
* شبين الكوم: عمارات الأوقاف - شارع جمال عبد الناصر ت: ٢٢٩٦٣٠
* الاسماعيلية: ٩ش فريد ندا ت: ٩١١٢٦٦.
* فاقوس: ش الوحدة الوطنية ت: ٠٥٥٣٩٧٧٩٢٢
* الفيوم: شارع الحرية - عمارة الأوقاف ت: ٦٣٠٠٣٨٤
* بنى سويف: ٨٢ش الشقنقيرى من ش الإبراهيمية ت: ٣٢٤٣٨٦
* أسيوط: شارع سعد زغلول - عمارات الأوقاف ت: ٠٨٨/٢٣٣٠٣٧٣
* مقر حزب الوفد بابوتيج شارع الحرية ت٠١٠٣٣٠٤٤٥٤:
* مقر حزب الوفد بساحل سليم شارع الجمهورية ت٠١٢٦٧٦٩٩١١:
* مقر حزب الوفد بالبداري شارع الثورة ت٠١٢٢٥٧٣٩٩٢:
* سوهاج: طريق اسيوط - سوهاج - برج الزهراء
ت: ٠١٠١٢٥٦١٧٨/٠١٢٦٨٢٨٢٢٨/ ٠٩٣٢٥١٠٣٩٥
* المنيا: ٢ شارع راغب ميدان المحطة ت: ٩٢٠٥١٥ - ٣٧٤١٧٥
* قنا: عمارة المرور القديم شارع ٢٣ يوليو ت: ٠٠٧٨٣٣٥/٦٩٠
* قفط شارع الثورة بجوار محكمة الأسرة ت : 01225464618
* مقر الوفد أرمنت الخيط- عمارة الحامدى شارع الشيخ الطاهر-ت:01065777910
* مقر الوفد القرنة- بجوار مستشفى القرنة بجوار طريق مصر أسوان السريع.
* أبو تشت: بجوار مجلس المدينة ت: ٠١٠٢٠٢٣٣٦٤
* قوص: شارع عبدالمنعم رياض بجوار بنك التنمية والائتمان الزراعى ت: 01118121484
* أسوان: عمارة اللبودى - شارع المطار ت: ٠٩٧/٢٣٠٤٧٧٨
* دمنهور: شارع اللواء عبد المنعم حسين - خلف مديرية الأمن ت: ٠٤٥/٣١٦٨٥٦
* الزقازيق: ٦٨ش المدير ت: ٢٣٢٣٥١٠
* الوادى الجديد ت: ٠١٠٧٢٦٧٦٥٣
* العريش: ٥ شارع الشهيد عبد الخالق البيك - ت وفاكس: ٣٣٥٦١٧٥
* كفر الشيخ: ٩ شارع صلاح سالم شقة رقم ٥ ت: ٠٤٧/٣٢٢٣٦٧٥
* مقر لجنة الوفد بادفو: شارع ٢٣ يوليو ت: ٠٩٧/٤٧١٠٥٠٩ ت: ٠١٢/٢٨٣١٣٠٠
* الغردقة: ش النصر أمام محكمة الغردقة ت: ٠٦٥٣٥٥٩١٠٠ محمول ٠١٢٢٧٠٣٩٥٨
* سفاجا: ش الجمهورية أمام المستشفي العام ت: ٠١٠٩٠٢٩٣٤٠
* رأس غارب: ش الحرية أمام مدرسة الصنايع ت: ٠١٧٦١٥٩٢١٩
* مقر الوفد بكفر شكر: شارع 23 يوليو - برج محمد سامى ت : 0132517964 - 01001246871 4
* مقر الوفد بمطوبس: عمارات الإسكان ت: 0472717735
* مقر الوفد بطوخ: شارع النادى الرياضى ت: 01204467000
* مقر الوفد بالقناطر الخيرية: مساكن التقسيم ت: 01005310002
* مقر الوفد بشبرا شرق مساكن الكابلات ت: 01222754314
* مقر الوفد بأبى زعبل ت: 01226033135 - 01117707432
* مقر لجنة الوفد بالوحدة المحلية للشقر ت: 01222774089 - 01008974618
* مقر لجنة شباب الوفد- قليوب أمام قسم الشرطة ت: 01003910721
* مقر الوفد بشبرا الخيمة 2 ش 25 أحمد عرابى ت: 01228317532 - 01222421504
* مقر الوفد بكفر الوجا - عمارة الحاج محمد عبدالقادر ت: 01145902175 - 01006121626
* مقر الوفد بميت الدرخ - عمارة الكابتن أمين شحاتة ت: 01284161216
* مقر الوفد بكفر عزب غنيم - عمارة خالد عبدالوهاب ت: 01222774456
* مقر الوفد بكفر تصفا - عمارة السيد الصاوى ت: 01223552067
* مقر الوفد بجنوب سيناء - الطور - ش المنشية ت: 01148909008
* مقر الوفد برأس سدر - السوق التجارى ت: 01002136587
* مقر الوفد بشرم الشيخ - طريق السلام - بجوار المسرح الرومانى ت: 01117758336
* مقر الوفد بدهب - العسلة - فيلا ثروت ت: 01000669068

الحق فوق القوة.. والأمة فوق الحكومة
alwafd.org
إشراف: جمال أبوالفتوح
الإثنين ٧من شعبان ١٤٣٩هـ - ٢٣ أبريل ٢٠١٨م - ١٥ برمودة ١٧٣٤ق - العدد ٩٧٣٤- السنة الثانية والثلاثون

خدوهات

صوتوا لمحمد صلاح، حبيتنى فى الكورة يا
صلاح وأهو ده اللى كنت خايف منه
الفنان أحمد حلمى

هموم مصرية

النقل النهرى.. تصريحات فى الهواء

عباس الطرابيلى

منذ أكثر من نصف قرن، تابعت تصريحات وزراء النقل والمواصلات حول إعادة تنشيط النقل النهرى سواء من الموانى البحرية ـ على البحر المتوسط ـ أو بين القاهرة ومدن مصر الموجودة على امتداد مجرى النيل.. وأيضًا لاستغلال النيل لنقل الركاب، تخفيفًا من حدة أزمات المرور، على الطرق البرية.. ولكن ذلك لم ير النور، وآخر هذه التصريحات ما نشر منذ أيام على ربط الدلتا والقاهرة بخطوط للأتوبيس النهرى.. وهو كلام ـ يمكن أن نحتفل بمرور نصف قرن عليه.. الآن.

الكلام «الأخير» يقول إن وزارة النقل بدأت تنفيذ مشروع الربط بين القاهرة ومحافظات الوجه البحرى، وبالبدء فى إنشاء موانى على النيل فى الصعيد بداية بتدشينه ميناء قنا النهرى.. إذ قال رئيس هيئة النقل النهرى «هى لسه موجودة» أن الوزارة بدأت التنسيق وإعداد الدراسات للربط بأتوبيسات نهرية لنقل الركاب وصنادل لنقل البضائع من الإسكندرية ودمياط.. إلى القاهرة وأكد أنه تم الاتفاق على انشاء أول مرسى خاص خلال ستة أشهر.

●● هنا ترحمت على محمد على باشا عندما أعاد للحياة «ترعة الإسكندرية» التي أطلق عليها اسم المحمودية لنقل البضائع من وإلى ميناء الإسكندرية، ولذلك أمر بأن يكون عمقها يسمح بمرور سفن البضائع من وإلى ميناء الاسكندرية. ولذلك أمر بأن يكون عمقها يسمح بمرور سفن النقل هذه. تماماً كما أمر بنفس الشيء عندما بدأت عمل حفر الرياحات ـ وهى ترع عملاقة ـ من القناطر الخيرية إلى داخل الوجه البحرى، وأيضاً نترحم على روح المهندس سليمان متولى عندما أعلن عن إعادة استخدام النيل للنقل وبدأ مشروعاً طيباً لتعميق مجرى ملاحى من داخل ميناء دمياط إلى مجرى النيل.. حتى القاهرة وتجهيز إرشادات نهارية وليلية لذلك بل تضمن مشروع ميناء دمياط البحرى حفر قناة ملاحية من داخل هذا الميناء إلى مجرى النيل.. مع انشاء الكبارى العلوية فوق هذه القناة.

●● وكان ذلك منذ أواخر الثمانينيات.. ولكن ها هي القناة الملاحية تحتاج إلى إعادة حفر وتعميق.. مع اعادة تركيب الشمندورات اللازمة مع علامات الإرشاد والإنارة.. لتأمين المجرى الملاحى اللازم.. فهل نجد جديداً في إحياء مشروع النقل النهرى للتخفيف عن الطرق البرية من جبروت سيارات النقل العملاقة التى تدمر الطرق البرية؟.. أم أن مافيا النقل بالسيارات ومعها مافيا استيراد هذه السيارات، سوف تنجح هذه المرة أيضاً في إجهاض هذا المشروع الحيوى.. دفاعاً عن مصالحها هي وشركات رصف الطرق!!

●● ما زلت أتذكر ميناء أثر النبى فى مصر القديمة ـ على طريق حلوان ـ الذى نفذ فى بدايات ثورة يوليو لتعظيم النقل النهرى واستقبال ونقل البضائع بين محافظات الصعيد كلها.. وبين القاهرة. وأنشأنا أيامها قناة ملاحية توصل بين أرصفة هذا الميناء النهرى.. ومجرى النيل نفسه، ولكن كل ذلك مات.

وأتذكر أيضًا أن ميناء روض الفرج وبولاق «أبوالعلا» كان هو الميناء النهرى الأول للنقل بين كل الوجه البحرى والقاهرة.. تمامًا كما كان ميناء مصر القديم مخصصا لنقل البضائع القادمة من محافظات الصعيد.. أم أن كل ذلك أصبح مما ترويه كتب التاريخ؟.

●● ويا أيها الوزراء والمسئولون: والنبى لا تفترضوا فينا الغباء.. فنحن لن ننسى وكفاية تصريحات.. أقصد كفاية مشروعات من ورق!! أو مجرد «لبانة» على لسان المسئولين.

تأملات

عن أزمة سد النهضة التى لا تُحل!

د. مصطفى عبد الرازق

كتبت ستة مقالات من قبل عن أزمة سد النهضة تتناول فصولًا مختلفة ومتتابعة من تطوراتها، وأخبرنى الدكتور الشافعى بشير الأستاذ الحقوقى بجامعة المنصورة أنه كتب 18 مقالا، وأتصور أن الصديق هانئ رسلان المتخصص فى هذا الملف كتب أكثر من ذلك بكثير. وخرج علينا بالأمس عبد المحسن سلامة نقيب الصحفيين ورئيس مجلس إدارة الأهرام بالأمس بمقال، لا يمكن لقارئه ألا يدرك مغزاه، يقطر أسى على الموضوع، متسائلا عن المدى الذى سيصل إليه الغموض فى الموقفين الإثيوبى والسودانى بشأن الأزمة؟ كل ذلك إن دل على شيء فإنما يدل، إلى جانب جوانب أخرى كثيرة على الأهمية التى تمثلها أزمة سد النهضة فى الضمير المصرى العام، والقلق من النفق الذى يبدو مسدودا وتصير إليه.

مشكلة أى حديث فى هذا الشأن أن البعض يتصور أن المقصود من المتحفظين على سلوك المفاوض المصرى هو الدعوة إلى «الضرب فى المليان».. وانتهاج مسلك الحرب، وهو تصور غير سليم، ذلك أن إدارة العلاقات بين الدول، كما هى بين الأشخاص، يوجد لها من المواقف والسياسات ما يوجد فى ألوان الطيف، ومشكلة السلوك التفاوضى المصرى أنه يتبع منطق الجنوح إلى السلم إلى ما لا نهاية، فيما الطرف الآخر يتبع نهجًا صهيونيًا بامتياز، وذلك الوصف ليس سبة أو شتيمة وإنما هو وصف واقعي، فالسلوك الإثيوبى فى التفاوض بشأن سد النهضة هو نفس السلوك الإسرائيلى فى التفاوض بشأن قضية السلام وإعادة الأراضى المحتلة لأصحابها، كلاهما يقوم على فرض أمر واقع لا يمكن تغييره وتكلفة هذا التغيير لو أراد الخصم ستكون باهظة تجعله يفكر ألف مرة قبل أن يقدم على مثل هذه الخطوة.

خذ مثلا قضية القدس، لقد ابتلعتها إسرائيل بحيث أصبح أقصى آمال المفاوض العربى هو ركن فى القدس يتيح له القول بأنه نجح فى استردادها.. وحتى هذا الركن أصبح عصيا على التحقق. الأمر ذاته بالنسبة لإثيوبيا، فأديس أبابا تبنى ثم تبنى وهى تتفاوض بحيث إنه مع نهاية المفاوضات يكون السد قد اكتمل وقتها تكون الخيارات قد ضاقت لأقصى حد أمام المفاوض المصري.

المتتبع للموقف المصرى بدقة يلفت نظره تلك المفارقة التى تتمثل فى أنه يتبع سياسة تقوم على الاستعداد للسيناريو الأسوأ، فى الوقت الذى يطالب فيه بحقوقه وبحرص يحسد عليه، فعمليات تحلية المياه جارية على قدم وساق، وكأننا سنواجه أزمة مائية غدا، وذلك شيء رائع، وعمليات المعالجة لمياه الصرف الصحى فى قمة الإنجاز، رغم ضخامة تكاليف مثل هذا التوجه فى بلد يواجه ضائقة اقتصادية مثل مصر. غير أن ذلك لا يعنى بأى حال التراخى على المسار الآخر المتعلق بحقوقنا فى مسار عملية سد النهضة وهو ما بدا واضحًا فى تصريحات وزير الخارجية سامح شكرى والتى خرجت عن المألوف وكشفت عن حجم الغضب الرسمى الذى يجرى محاولة كتمه من الموقف الإثيوبى حيث راح يؤكد على استمرار مصر فى الدفاع عن مصالحها وأنه لن يفرض عليها وضع قائم. الجديد فى الموقف المصرى الرسمى بعد مفاوضات أبريل الجارى والتعثر الذى واجهته دعوة مصر للاجتماع التُساعى والذى كان من المفترض عقده الجمعة الماضية، هو التحول من الطمأنة إلى التعبير عن الشعور بالخطر.. لقد كانت لغة الخطاب الرسمى حتى فترة غير قصيرة، هي دعوة المواطنين إلى عدم القلق باعتبار أن الأزمة محلولة وأنها فى نطاق السيطرة، غير أن لغة شكري، إذا أضفنا إليها لغة مقال سلامة، باعتبار الأهرام الأقرب للتعبير الإعلامى عن موقف الدولة، تكشف عن إدراك – جاء متأخرا بعض الشيء – أن إثيوبيا تماطل سعيًا لكسب المزيد من الوقت. وقد يكون هذا الإدراك قائمًا منذ فترة وساد تحفظ على إعلانه تقديمًا لمبدأ حسن النوايا. الموقف باختصار تعكسه تلك الرؤية بالغة الصراحة والوضوح لمستشار وزير الرى السابق ضياء الدين القوصى التى راح يشير فيها إلى أن الود والمحبة المصرية فى المفاوضات، لم يأتيا بنتيجة إيجابية فى مفاوضات سد النهضة وأن المفاوضات مع إثيوبيا والسودان اتسمت من جهتهما بالتصلب والرعونة.

المهم أن الأزمة، فى حدود ما هو معلن، يبدو أنها وصلت مرحلة أخيرة تتطلب موقفًا أو تعاطيًا مختلفًا من المفاوض المصري، فهل تبدأ مصر مسلكا آخر بعد أن تستنفد الحلين الفنى والسياسي، باللجوء إلى الحل القانونى كما أشار القوصى أيضا سواء بتقديم شكاوى للأمم المتحدة، أو منظمة الوحدة الأفريقية، أو اللجوء لمحكمة العدل الدولية. ليس أمامنا فى كل الأحوال سوى الثقة بقيادتنا وأنها.. لن تضيعنا.. لن تضيعنا.

Mostafa1962@yahoo.com

على فين؟

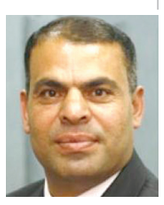

للصبر حدود!

محمد أمين

يتساءل المراقبون عن أسرار عدم انعقاد اجتماع وزراء الخارجية والري فى مصر والسودان وأثيوبيا.. وهناك شعور بالقلق من عدم رد السودان وأثيوبيا على مصر فى هذا الشأن.. وأتمنى ألا يكون هناك سبب آخر لعدم انعقاد الاجتماع الثلاثى، غير إقالة وزير الخارجية السودانى بعد حديثه العلنى عن عودة البعثات الدبلوماسية للبلاد.. وأرجو أن يكون هذا هو السبب لا غيره!

وبالتأكيد مصر تشعر بالقلق من غموض الموقف الأثيوبى السودانى.. وقد عبر عن ذلك الوزير سامح شكرى.. وعبر عنه أيضاً الكاتب الكبير عبدالمحسن سلامة فى افتتاحية الأهرام أمس.. وأنا أشاطر الوزير والكاتب هذا القلق.. لكن من يعرف "سيكولوجية الإدارة" فى السودان يعرف أنه لا توجد نية مماطلة ولا أي شيء.. إنما الفكرة هى فى تعيين وزير جديد، وقابلنى بقى!

فمن المعروف أن وزير الخارجية السودانى أعلن فى البرلمان عن أزمات مالية طاحنة تهدد معيشة السفراء، وأنهم لم يتقاضوا مرتباتهم منذ شهور.. ما اضطر البعض لتقديم طلبات للعودة.. وحين أعلن الوزير ذلك علانية تمت إقالته لهذا السبب.. وبالتالى فلابد من تعيين وزير آخر، كى يحضر الاجتماعات الثلاثية ممثلاً للخرطوم طبعاً إلى جوار وزير الري، ومدير جهاز المخابرات!

وأعتقد أننى هنا ألتمس العذر للسودان فى عدم الرد، باعتبار أن العالم تابع ومصر أيضاً ما جرى لوزير الخارجية.. لكن هذا لا يمانع من مكتوب رسمى لمصر يطلب فيه التأجيل لحين تعيين وزير جديد.. أما اثيوبيا فلا أعرف عذرها، اللهم إلا إذا كانت الحكومة الجديدة ترتب أوراقها.. وهذا جائز.. وهو أقرب إلى نفسى من فكرة المماطلة.. وأقرب إلى قلبى من الغموض، فللصبر حدود!

فالمفترض أن الجمعة الماضية كان الموعد المحدد للاجتماع الثانى قبل قمة رؤساء الدول الثلاث.. وأظن أن الحكاية الآن مع السودان سمن على عسل.. فقد تمت تهدئة الأجواء سياسياً وإعلامياً.. وأظن أن هناك تعهدات من قادة الدول الثلاث باحتواء أزمة طالت بلا مبرر.. بحيث تحفظ للأطراف حقوقها فى مياه النيل وحقوقها فى التنمية.. ومصر تتفهم ذلك ولكن لا تتفهم أى عمل عدائى ضدها!

لست من هواة التصعيد إعلامياً.. الأمر ممكن تداركه باجتماعات مكثفة قبل قمة الرؤساء.. فقط ينبغي على الخارجية المصرية أن تطلب استفساراً من السودان واثيوبيا.. وفى اعتقادى أن الرد سيكون فى السياق الذى بدأت به المقال.« أبداً.. إنها قصة تعيين وزير خارجية جديد».. لا غموض ولا مماطلة.. وبإمكان الرئيس أن يسأل البشير على الأقل، وبإمكان المخابرات أن تعرف الحكاية!

اختصارًا، هناك « لعبة أعصاب» تمارس ضد مصر.. تغذيها أطراف خارجية.. فى وقت ما كانت قطر وتركيا تعبثان.. والمفترض أن هذا العبث ليس له مكان الآن خصوصاً بعد قمة السيسى- البشير.. والسؤال: من يفك اللغز؟.. وفى كل الأحوال ينبغى أن يغيب الإعلام، وتحضر السياسة!

كشف أثرى لمقصورة أوزيريس وتمثال ماركوس بالأقصر وأسوان

كشفت البعثة الأثرية المصرية العاملة بمنطقة جنوب الصرح العاشر بمعابد الكرنك عن العناصر المعمارية لمقصورة المعبود أوزير بتاح نب عنخ .

صرح بذلك د. أيمن عشماوي رئيس قطاع الآثار المصرية بوزارة الآثار، وأشار الى أن المقصورة هي إحدى المقصورات المهمة التي تم تشييدها للمعبود أوزير داخل معابد الكرنك في العصر المتأخر، وهي تقع جنوب الصرح العاشر لمعبد الإله آمون، في المنطقة الواقعة بين معبد آمون ومعبد موت إلي الشرق من طريق الكباش.

وقد توصلت البعثة من خلال أعمال الحفائر إلي الكشف عن مدخل المقصورة وصالة الأعمدة والأسوار الداخلية لها، وبقايا أساسات غرفة ثالثة تقع في الجهة الشرقية هذا بالإضافة إلي الكشف عن البلاطات الحجرية الخاصة بأرضية المقصورة وملحقاتها والمباني الملحقة والمحيطة بها التي يرجع تاريخ البعض منها إلي فترات لاحقة لتاريخ المقصورة.

وأضاف ناجي أنه تم الكشف كذلك عن العديد من الأواني الفخارية، والجزء السفلي لتمثال جالس، وجزء من لوحة حجرية مصور عليها مائدة قرابين يتقدمها كبش وطائر الأوز وكلاهما من الرموز المقدسة للمعبود آمون سيد معابد الكرنك، كما يعلو اللوحة قرص شمس مجنح.

وتحمل المقصورة مناظر للملك طهرقا والملك تانوت آمون آخر ملوك الأسرة الخامسة والعشرين.

وفي أسوان نجحت البعثة الأثرية المصرية العاملة بمشروع تخفيض المياه الجوفية بمعبد كوم أمبو في الكشف عن رأس تمثال للإمبراطور ماركوس اورليوس. وقال د. عشماوي إن رأس التمثال يعتبر من القطع الفريدة للإمبراطور نظراً لندرة التماثيل الخاصة به في مصر. وهي تمثل الإمبراطور بشعر كثيف ومجعد وله لحية، وقد تم الكشف عنه أثناء تنظيف البئر الموجودة إلى جوار المعبد على عمق 15 مترًا؛ والذي كان في الغالب يستخدم كمقياس للنيل.

وأضاف د. عشماوي أن البعثة عثرت أيضاً على جزء من تمثال من الحجر الرملي فاقد الرأس والأجزاء السفلى من القدمين.

بنك مصر يُكرّم مجلس إدارته السابق تقديرا لمجهوداتهم

كتب- د. محمد عادل:

قام محمد الاتربى، رئيس مجلس إدارة بنك مصر بتكريم أعضاء مجلس إدارة بنك مصر السابق، ومنهم: الدكتور على الصعيدي، وأحمد النحاس، ومحمد شريف شرف ومها هبة عنايت الله، ومحمد الحمامصى، وأحمد ابوالعز بحضور عاكف المغربي -نائب رئيس مجلس الإدارة، وأعضاء مجلس الإدارة الحالي اكد محمد الاتربى أن أعضاء مجلس إدارة بنك مصر السابقون قدموا مسيرة عطاء حافلة خلال فترة عضويتهم بالمجلس وما نتج عنه من إنجازات وأعمال ذات قيمة وأثر ايجابي على نتائج اعمال بنك مصر على مدار السنوات السابقة. وأضاف، رئيس بنك مصر أن تكريم هذه القيادات هو دعوة لشباب العاملين بالبنك للاقتداء بالقيادات المكرمة في إخلاصها وتفانيها فيعملها، موضحًا أن جزءا كبيرا من قوة القطاع المصرفي المصري يكمن في قياداته المستنيرة، حيث ان القطاع المصرفي يزخر بالخبرات التي تؤهله للوصول للمكانة المرموقة التي يحظى بها اليوم.

الاتربي خلال تكريمه لمجلس الادارة

يحفظ القرآن كاملا بالقراءات العشر
الشيخ حمزة : لا أقلد أحدا .. وأحلم أن أكون شيخا للأزهر

كتب- صابر رمضان:

معجزة ربانية ؛ منحه الله صوتا كأنه مزمار من مزامير آل دواد رغم سنه التى لاتتعدى الثانية عشرة عاما؛ الطفل المعجزة حمزة حلمى كساب من مواليد مدينة شبين القناطر بمحافظة القليوبية ويدرس بالصف الأول الإعدادى الأزهرى يحفظ القرآن الكريم بالقراءات العشر ويلقبونه فى قريته بالشيخ حمزة ويشتهر بزيه الأزهرى ؛ حيث يقول :بدأت حفظ القرآن الكريم وعمرى ثلاث سنوات والنصف ؛ وأتممت حفظه كاملا فى الخامسة من عمرى ثم درست القراءات العشر وأعشق سماع كبار القراء أمثال الشيخ مصطفى إسماعيل والشيخ عبد الباسط عبد الصمد ؛ والدكتور عبدالفتاح الطاروطى والشيخ محمد محمود الخشت قارئ السيدة نفيسة رضى الله عنها وأرضاها : لكننى لا أحب التقليد ولى لونى الخاص فى عالم التلاوة ؛وقد شاركت فى العديد من المسابقات الكبرى للقرآن الكريم ومنها مسابقة الجامع الأزهر والمنظمة العالمية للأزهر الشريف ومسابقة الشيخ الطاروطى ومسابقة الترتيل الكبرى، وأحلم أن أكون فى المستقبل شيخا للأزهر.

ويقول عنه الدكتور طه عبدالوهاب أستاذ علم الأصوات وخبير المقامات الموسيقية والذى يتبنى صوت حمزة : نحن أمام موهبة تفردت فى علم التلاوة وهو من أذكى القراء الذين تعاملت معهم : فهو يلتقط المعلومة بسرعة مذهلة وسريع البديهة وأتوقع أن يصبح من كبار القراء بل سيصبح محكما كبيرا فى عالم التلاوة.

الشيخ حمزة مع د. طه عبدالوهاب خبير الأصوات والمقامات الموسيقية

الطرق الصوفية تستعد لاستقبال مولد «القناوى»

كتب- أحمد الجعفرى:

تستعد الطرق الصوفية للاحتفال بمولد عبد الرحيم القناوي، خلال الأسبوع المقبل، والذى يقام كل عام فى محافظة قنا بحضور الآلاف من المحبين والمريدين من مختلف أنحاء الجمهورية.

ويعتبر عبد الرحيم القنائى أو عبدالرحيم القناوى عالم دين وتفسير إسلامى مغربى،. وينتهى نسبه إلى الإمام الحسين بن على بن أبى طالب، سمى واطلق على نفسه «عبد الرحيم» طمعا لما يعاينه من وصف الرحمة وكان اسمه فى بلاده بمعنى الأسد.

«الإحصاء»: 5.9٪ زيادة فى عدد المكتبات و5721 الف مصرى جليس كتاب

كتب- عبدالرحيم أبوشامة:

أكد الجهاز المركزى للتعبئة العامة والإحصاء ارتفاع عدد دور الكتب والمكتبات العامة والمتخصصه ومكتبات الجامعات والمعاهد لتصل إلى 1222 مكتبة عام 2016 وتضم (344 عامة 324 متخصصة 554 جامعية ومعاهد مقابل 1154 مكتبة عام 2015 350 عامة 285 متخصصة 519 جامعية ومعاهد بزيادة بلغت نسبتها 5.9٪.

وعرض الجهاز برئاسة اللواء خيرت بركات رئيس الجهاز مؤشرات ثقافية بمناسبة اليوم العالمى للكتاب الذى أقرته منظمة الأمم المتحدة للتربية والعلوم والثقافة(اليونسكو) فى الثالث والعشرون من شهر ابريل من كل عام، تحت شعار «خير جليس فى الزمان كتاب» ان عدد المترددين (مطالعين / مستعيرين) بلغ 5721 متردد عام 2016 مقابل 5513 متردد عام 2015 بزيادة بلغت نسبتها 3.8٪.

معرض «مصرى» لدعم الحرف اليدوية وحمايتها من الانقراض

كتبت- نرمين حسن:

أكدت غادة والى، وزيرة التضامن الاجتماعى، أن الوزارة معنية بشكل كبير بدعم الحرف اليدوية، ودعم أصحابها للاستمرار فيها للحفاظ على الحرف اليدوية المهددة بالانقراض، كما تهتم الوزارة بتنظيم معارض لها سواء فى مصر أو الخارج وعلى رأسها معرض ديارنا الذى يعرض منتجات الأسر المنتجة. جاء هذا خلال المؤتمر الصحفى لإعلان تفاصيل الدورة الأولى من معرض التصميم والحرف اليدوية "مصرى" والذى تنظمه الوزارة بالتعاون مع جمعية المصدرين المصريين بمركز المؤتمرات فى الفترة من 2 إلى 5 مايو المقبل.

وعن التعاون مع جمعية المصدرين قالت والى إن هذا التعاون من شأنه تشجيع الجمعيات الأهلية على العمل فى المجالات غير التقليدية، ومنها التصدير بالإضافة إلى ربط المستفيدات والمستفيدين من الدعم النقدى الذين يحصلون على قروض للمشروعات المتناهية الصغر لمشاريعهم الإنتاجية فى تصدير تلك المنتجات، كما تسعى الوزارة إلى تشجيع العارضين الذين يشاركون من خلال جمعيات مثل الأسر المنتجة على تسجيل مشروعاتهم بحيث يتحولون إلى القطاع الرسمى ويصبح لديهم سجل تجارى وضريبى.

وأكدت والى أن المعرض يتيح فرصة لأصحاب الحرف اليدوية من كافة المحافظات لعرض منتجاتهم، وخاصة أبناء سيناء وتوفير تسهيلات كبيرة لهم ودعمهم لعرض أعمالهم ومنتجاتهم فى المعرض.

وأضافت: نسعى لتنظيم معارض دائمة تكتسب سمعة طيبة، كما نسعى لدعم الجمعيات الجادة.. مشيرة إلى انه سيقام على هامش المعرض ورش عمل ومحاضرات تقدم معلومات هامة لرفع قدرات القائمين على الحرف اليدوية بالتعاون مع وزارة الصناعة والمجلس التصديرى.

تكثيف لقاءات التوعية بحقوق الإنسان بين ضباط الشرطة

كتب- محمد عبدالفتاح:

أكد اللواء حسام نصر، مساعد وزير الداخلية لقطاع حقوق الإنسان، أن الفترة الماضية شهدت تكثيفًا للقاءات الثقافية على مستوى الجمهورية، لنشر ثقافة حقوق الإنسان والتعامل الأمنى مع المواطنين، وأشار إلى أن ذلك جاء تنفيذًا لتوجيهات وزير الداخلية، بهدف تعزيز وتنمية وحماية حقوق الانسان وضمان ممارستها بين أعضاء هيئة الشرطة، وأكد مشاركة لفيف من الشخصيات الثقافية والأكاديمية فى هذه اللقاءات، من بينهم الدكتور مصطفى الفقى مدير مكتبة الإسكندرية والدكتور طلعت عبدالقوى رئيس الاتحاد العام للجمعيات والمؤسسات الأهلية، والدكتور أحمد رفعت رئيس جامعة بنى سويف الأسبق، والدكتور شحاتة غريب وكيل كلية الحقوق بجامعة أسيوط.

طبع بمطابع «الأهرام بالجلاء»