شهادة نجاح للمفاوض المصرى

مصر واجهت باقتدار بالغ تحديات الأمن القومى المصرى والعربى ومنع تصفية القضية الفلسطينية

«القاهرة» تواصل الجهود مع الأطراف الدولية لتفعيل حل الدولتين

كتب - المحرر السياسي:

سجل المفاوض المصرى من خلال الرئيس عبدالفتاح السيسى والدبلوماسية المصرية وجهاز المخابرات العامة المصرية نجاحا جديدا فى ملف الصراع الفلسطينى - الإسرائيلى، حيث نجحت الجهود المصرية فى حشد الدول الأعضاء فى الأمم المتحدة على التصويت بالإجماع لصالح العضوية الكاملة لدولة فلسطين رغما عن التكتل اليهودى فى المنطقة الدولية.

ركزت جهود المفاوض المصرى منذ اندلاع الصراع فى السابع من أكتوبر الماضى على وقف نزيف الدماء ورفض التهجير بكل صوره وإقرار حل الدولتين وفقا لحدود الرابع من يونيو ١٩٦٧، وإعلان الدولة الفلسطينية وعاصمتها القدس الشرقية.

واستطاعت الدبلوماسية المصرية التصدى بقوة لكل المخططات الإسرائيلية خلال الفترة الماضية، والضغط بقوة لمواصلة جسر المساعدات الإنسانية للأشقاء فى غزة، وبلغ إجمالى المساعدات المصرية ٨٠٪ من إجمالى المساعدات التى وصلت غزة. وتحمل مصر على عاتقها القضية الفلسطينية منذ أكثر من سبعة عقود كاملة، وتعتبرها قضية مصيرية فى المقام الأول فى إطار سعيها الدائم لإقرار السلام العادل فى المنطق والحفاظ على الأمن القومى المصرى والعربى وترسيخ مبدأ تفعيل القوانين الدولية والإنسانية.

وشهدت القاهرة مركزا محوريا للمفاوضات مع أطراف الصراع محليا ودوليا وخبرتها الطويلة فى مجال المفاوضات مع إسرائيل، والتى استمرت لعدة عقود بعد توقيع اتفاقية السلام عام ١٩٧٧.

وتكثف القاهرة المفاوضات حاليا لمنع اجتياح رفح بريا خصوصا بعد إقرار مجلس الوزراء الإسرائيلى لخطة الاجتياح مؤخرا، الأمر الذى يؤجج الصراع ويهدد الاستقرار فى منطقة الشرق الأوسط والعالم أجمع.

ومن جانبها أشادت دوائر اتخاذ قرار سياسية دولية ووسائل إعلام عالمية بدور المفاوض المصرى وأهميته فى وقف الحرب وإقرار السلام الدائم، مؤكدين محورية الدور المصرى وأهميته فى حل النزاع، آملين أن تواصل القاهرة جهودها فى التوصل لحلول نهائية عادلة لإغلاق ملف الصراع.

العدد ١١٦٣٠ - السنة الثامنة والثلاثون

الأحد ١٢ مايو ٢٠٢٤م - ٤ ذى القعدة ١٤٤٥هـ - ٤ بشنس ١٧٤٠ق

ثلاثة جنيهات

٨ صفحات

الوفد

alwafd

صحيفة يومية أسسها فؤاد سراج الدين عام ١٩٨٤ برئاسة تحرير مصطفى شردى

الحق فوق القوة .. والأمة فوق الحكومة

تصدر عن حزب الوفد المصرى

رئيس حزب الوفد
د. عبدالسند يمامة

رئيس مجلس الإدارة
د. أيمن محسب

رئيس التحرير
د. وجدى زين الدين

FUTURE UNIVERSITY IN EGYPT
جامعة المستقبل
Call 16383
www.fue.edu.eg

مصر ترحب بانتزاع فلسطين العضوية الكاملة بالأمم المتحدة

كتبت - تهانى شعبان:

رحبت مصر فى بيان صادر عن وزارة الخارجية، بتصويت أغلبية أعضاء الجمعية العامة للأمم المتحدة لصالح القرار الذى قدمته المجموعة العربية لدعم أهلية دولة فلسطين فى العضوية الكاملة بالمنظمة الدولية.

واعتبرت مصر أن صدور هذا القرار التاريخى، بمثابة تجسيد لواقع وحقيقة تاريخية على الأرض، واعتراف بحقوق شعب عانى لأكثر من سبعة عقود من الاحتلال الأجنبى، منوهة بأهمية توقيت صدور هذا القرار فى مرحلة دقيقة تمر بها القضية الفلسطينية فى ظل اعتداءات إسرائيلية غير مسبوقة على الشعب الفلسطينى وحقوقه.

ودعت مصر بهذه المناسبة جميع الدول التى لم تتخذ بعد قرار الاعتراف بالدولة الفلسطينية، أن تمضى قُدُماً نحو اتخاذ هذه الخطوة الهامة والمفصلية لدعم القضية الفلسطينية وحقوق الشعب الفلسطينى.

وطالبت مصر مجلس الأمن والأطراف الدولية المؤثرة، بالتعامل بالمسئولية المطلوبة مع الوضع الخطير الذى يشهده قطاع غزة، لا سيما مدينة رفح الفلسطينية التى تتعرض لمخاطر إنسانية جمة نتيجة السيطرة الإسرائيلية على المعابر ومنع تدفق المساعدات الإنسانية. وجددت مصر مطالبتها بأهمية تكثيف الجهود الدولية من أجل تحقيق رؤية حل الدولتين، وإقامة الدولة الفلسطينية المستقلة على حدود يونيو لعام ١٩٦٧، وعاصمتها القدس الشرقية.

«معيط»: حزمة إجراءات تصحيحية لتطوير المسار الاقتصادى

كتب - عبدالقادر إسماعيل:

أكد الدكتور محمد معيط وزير المالية، اتخاذ الإجراءات والتدابير الكافية لصون الأمن الاقتصادي والمالى والغذائي للدولة، باعتباره جزءًا لا يتجزأ من الأمن القومي بمفهومه الشامل والمتكامل فى ظل التحديات العالمية والإقليمية؛ بما يعزز قدرة الدولة على تحسين معيشة المواطنين وتلبية احتياجاتهم الأساسية والتنموية والارتقاء بمستوى الخدمات العامة.

وقال الوزير، فى المؤتمر الاقتصادي للجمعية المصرية للاقتصاد السياسي والإحصاء والتشريع، بعنوان: «الاقتصاد المصرى بين الإقليمية والعالمية.. مشكلة اقتصادات الغذاء نموذجًا»، إن الأزمات العالمية المتتالية تؤكد صحة الرؤية المصرية فى حشد كل الجهود لتعظيم قدرات الدولة من خلال تحقيق الأهداف الاستراتيجية للتنمية الزراعية لتوفير منتجات عالية الجودة بأسعار مناسبة للمواطنين، بما يضمن الحفاظ على الأمن الغذائي وحمايته من التقلبات الدولية والإقليمية، لاسيما مع حرص القيادة السياسية على التوسع فى المشروعات الزراعية، والتصنيع الغذائى؛ من أجل الاكتفاء الذاتي، وزيادة معدلات التصدير للخارج، جنبًا إلى جنب مع العمل على استدامة تأمين احتياطى استراتيجي من السلع الأساسية يكفى ٦ أشهر.

خلال استقبال مفضل سيف الدين سلطان طائفة البهرة بالهند

«السيسى»: مستمرون فى مسار التنمية واستعادة الوجه الحضارى للمناطق التاريخية

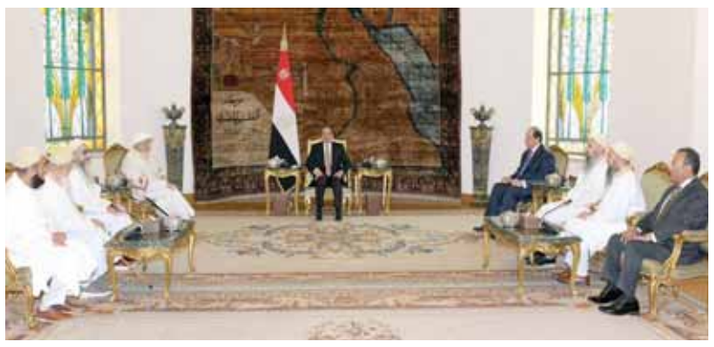

كتب - ناصر عبدالمجيد:

استقبل الرئيس عبدالفتاح السيسي، أمس، السلطان مفضل سيف الدين، سلطان طائفة البهرة بالهند، يرافقه شقيقه الأمير القائد جوهر عز الدين، وأنجاله الأمير جعفر الصادق عماد الدين، والأمير طه نجم الدين، والأمير حسين برهان الدين، بحضور اللواء عباس كامل رئيس المخابرات العامة، و«مفضل محمد» ممثل السلطان بالقاهرة.

وصرح المستشار أحمد فهمى المتحدث الرسمى باسم رئاسة الجمهورية، بأن الرئيس رحب بزيارة السلطان مفضل سيف الدين إلى مصر، مشيداً بالعلاقات التاريخية التى تربط مصر بالطائفة، وبالدور الذى يقوم به السلطان والطائفة فى ترميم مساجد وأضرحة آل البيت والمساجد الأثرية بالقاهرة، بالإضافة إلى المشروعات التنموية والخيرية التى تقوم بها الطائفة فى مصر، مؤكداً حرص الدولة على الاستمرار فى مسار التنمية فى كافة أنحاء البلاد، بما فى ذلك فى المناطق التاريخية بالقاهرة، التى تبذل الدولة جهوداً كبيرة لتطويرها واستعادة وجهها الحضاري.

وأكد سلطان البهرة تقديره البالغ للرئيس، وللجهود التنموية التى تقوم بها مصر على جميع الأصعدة، وما يشاهده من استمرار التقدم والتطوير فى مصر، فضلاً عن حرص الدولة والرئيس، بشكل دائم، على تعزيز مبادئ وقيم المواطنة والتسامح، بما يعزز التعايش والسلم الاجتماعي. كما نوه سلطان البهرة إلى الدور المصرى المُقدر فى دفع جهود إرساء السلام والأمن والاستقرار فى المنطقة والعالم، مشيداً بسعى مصر الدؤوب للعمل على إنهاء الحروب والنزاعات، لتحقيق مستقبل أفضل لجميع الشعوب.

إسرائيل توسع عملياتها فى رفح الفلسطينية

واشنطن تبرئ تل أبيب من تهم الإبادة الجماعية!

ص 02

«حماس»: مفاوضات وقف الحرب وصلت لطريق مسدود ومتمسكون بالمبادرة المصرية

كتبت - سحر رمضان:

أعلنت أمس حركة «حماس» أن مفاوضات الهدنة وتبادل الأسرى، غير المباشرة مع إسرائيل، وصلت إلى طريق مسدود، واعتبرت الحركة المبادرة المصرية التى قدمها الوسطاء مؤخراً التى وافقت عليها، بعد مصادقة رئيس وكالة الاستخبارات الأمريكية CIA، وليام بيرنز، على ما جاء فيها من نص بوقف دائم للحرب، هى: «الأساس المقبول لأى اتفاق مقبل».

وأوضح مسئولون رفضوا الكشف عن هويتهم أن الحركة تدرس مع الفصائل الأخرى: «تغيير الاستراتيجية التفاوضية».

وكشف أحدهم أن الجولة الأخيرة من المفاوضات، التى انتهت، الخميس الماضى، واجهت ٣ عقبات كبرى، الأولى هى رفض الجانب الإسرائيلى أى التزام بوقف دائم للحرب فى نهاية العملية التفاوضية، والثانية المطالبة بإطلاق سراح ٣٣ إسرائيلياً على قيد الحياة فى المرحلة الأولى من الاتفاق، والثالثة التحفظ الإسرائيلى على إطلاق سراح عدد من الأسرى الفلسطينيين المحكومين بالسجن مدى الحياة، من قيادات الجهاز العسكرى للحركة.

معارك ضارية بين الجيش السودانى و«الدعم السريع»

كتبت - سحر رمضان:

اندلعت أمس اشتباكات عنيفة بين الجيش السودانى وقوات الدعم السريع، فى مدينة الفاشر عاصمة ولاية شمال دارفور. أكدت مصادر ميدانية أن الجيش مدعوماً بقوات من الحركات المسلحة، تصدى لهجوم عنيف من قوات الدعم السريع فى محاولة لتسلل الأخيرة عبر الأحياء الشرقية من المدينة.

ونشرت صفحة «القوات المسلحة السودانية» على فيس بوك مقطع فيديو لقائد الفرقة السادسة مشاة، تفقد خلاله جرحى ومصابى المعارك فى الفاشر. وأوضح البيان أن «القوات المسلحة كبدت (الدعم السريع) خسائر كبيرة، وتسلمت عدداً من المركبات القتالية».

أمير الكويت يحل مجلس الأمة ويوقف العمل ببعض مواد الدستور

مشعل الأحمد: اضطراب المشهد السياسى أوصل البلاد لمرحلة لا يمكن السكوت عنها

الكويت - محمد عبدالله:
وكتبت - منار السويفى:

أعلن أمير الكويت الشيخ مشعل الأحمد، حل مجلس الأمة (البرلمان)، ووقف بعض مواد الدستور لمدة لا تزيد على أربع سنوات.

وقال الشيخ مشعل الأحمد فى خطاب وجهه ليلة الجمعة للشعب الكويتى: «بناء على ما تقتضيه المصلحة العليا للبلاد أمرنا بحل مجلس الأمة ووقف العمل بالمواد ٥١ و٦٥ فقرة ٢ - ٣، و٧١ فقرة ٢، و١٧٤ فقرة ١٠٧ - ٧٩ - ١٨١ من الدستور، وذلك لمدة لا تزيد على ٤ سنوات، يتم من خلالها دراسة الديمقراطية فى البلاد، وعرض ما تتوصل إليه الدراسة علينا لاتخاذ ما نراه مناسباً». وأمر الشيخ مشعل الأحمد، وفق الدستور، أن يتولى هو شخصياً ومجلس الوزراء الاختصاصات المخولة لمجلس الأمة وأن تصدر القوانين بمراسيم قوانين، كما أمر رئيس الوزراء والوزراء، كلاً فيما يخصه، بتنفيذ الأمر والعمل به من تاريخ صدوره.

وقال أمير دولة الكويت الشيخ مشعل الأحمد الجابر الصباح، فى خطاب وجهه للشعب الكويتى بثه التلفزيون الرسمي، سنعيد النظر فى قوانين الأمن الاجتماعى ولا أحد فوق القانون.

مشعل الأحمد

وأكد الأمير أن هذا القرار جاء بعد أن وصل التمادى إلى حدود لا يمكن القبول بها أو السكوت عنها، لافتا إلى أنه كانت هناك مصاعب وعراقيل لا يمكن تحملها.

وكشف عن أن الفترة الأخيرة شهدت سلوكا وتصرفات على خلاف الحقائق الدستورية، حيث أراد البعض التدخل باختيار ولى العهد وهو حق خاص بالأمير.

كما أوضح أن هناك من حاول تعطيل مصالح البلاد فوصل التمادى ببعض النواب إلى التدخل فى صميم اختصاصات الأمير، وكشف عن أن هؤلاء حاولوا فرض إملاءات وشروط للدخول فى الحكومة، وهو ما منعه من إكمال تشكيلها.

وأعلن الأمير ضبط من أدين بالخيانة حرا طليقا نتيجة ممارسات غير مقبولة، مشددا على أنه لن يسمح باستغلال الديمقراطية لتدمير الكويت. مشيراً إلى أنه رأى أن اضطراب المشهد السياسى بالبلاد وصل إلى مرحلة لا يمكنه السكوت عنها، لافتا إلى أن مؤسسات الديمقراطية أصبحت مسرحا عند البعض. وأكد عدم جواز التفريط بمصادر الثروة الوطنية أو استخدامها للاستنزاف، معلنا اتخاذ قرار صعب إنقاذا للبلاد. وأوضح أن الأمن مسألة فى غاية الأهمية وسوف يوليها اهتماما كبير، وأن لا أحد فوق القانون، وأن من نال من المال العام سينال عقابه أيا كان موقعه أو صفته، معتبراً أن القضاء قادر على تطهير نفسه بأيدى رجاله، خصوصا بعد أن وصل الفساد إلى أغلب مرافق الدولة وحتى المؤسسات الأمنية.

سعر النسخة فى الخارج الكويت 300 فلس - السعودية 3 ريالات - الإمارات العربية المتحدة 4 دراهم - سلطنة عمان 300 بيسة - الجمهورية اليمنية 30 ريالاً - المملكة المتحدة 1 استرلينى - تونس 800 دينار

الوفد
صحيفة يومية تصدر عن
حزب الوفد
أسسها عام ١٩٨٤
فؤاد سراج الدين
برئاسة تحرير
مصطفى شردى
رؤساء التحرير التنفيذيون
سامى أبو العز
طارق تهامى
كاظم فاضل
ياسر شورى
مصطفى عبيد
محمود على الدين
محمد بحيرى
مدير التحرير والمشرف على الديسك
د. إبراهيم عبدالمعطى
المدير الفنى
أحمد أبوزيد
مستشار التحرير الفنى
أشرف عزب
مدير الإعلانات
خالد الشيخ
مدير الإنتاج
إبراهيم صابر
المقر الرئيسى :
الحزب والتحرير والإعلانات
١ شارع بولس حنا الدقى الجيزة
ص.ب : ٣٥٧ إمبابة
تليفون : ٣٣٣٨٣١١١
٣٣٣٨٣٢٢٢
فاكس : ٣٣٣٥٩١٣٥
٣٧٦٠٢٠٠٧
إدارة الإعلانات
٠١١١٠٣٣٣٣١٣
الوفد على الإنترنت
alwafd.org
البريد الإلكترونى للوفد:
elestma3@gmail.com
alestma3@yahoo.com
التوزيع والاشتراكات
مؤسسة الأخبار
مركز خدمة العملاء
٢٥٨٠٦٤٢٠ - ٢٥٨٠٦٢١٨ - ٢٥٨٠٦٢٤١
الاشتراكات
الاشتراك السنوى: ١٠٩٥ جنيها
الاشتراك ٦ شهور: ٥٥٠ جنيها
ثلاثة شهور: ٢٧٥ جنيها

بالسلاح الأمريكى.. إسرائيل توسع مجازرها فى غزة

إعداد: سحر رمضان

وسعت أمس قوات الاحتلال الصهيونى نطاق عملياتها فى غزة، خصوصاً رفح وسط تحذيرات من كارثة إنسانية غير مسبوقة فى الغذاء والمياه ونفاد الوقود فيما تعتبر رفح الملاذ الأخير لأكثر من مليون ونصف المليون نازح.

وقالت إذاعة الاحتلال إن تعليمات الإخلاء الجديدة تشير إلى توسيع القتال إلى مواقع إضافية فى قطاع غزة.

وأشارت إلى إخلاء أحياء جديدة فى رفح منها الحى الإدارى وخربة العدس والشابورة وحى الجنينة. كما ألقى الاحتلال منشورات فى مناطق شمال القطاع تطالب الأهالى النزوح بحجة العثور على اتفاق جديدة للمقاومة الفلسطينية.

وقالت صحيفة يديعوت أحرونوت: «سيبقى نطاق العملية فى رفح مفتوحا ويعتمد فقط على قرار رئيس الوزراء بنيامين نتنياهو».

وأوضحت أن حكومة الاحتلال وافقت على خيار توسيع العملية فى رفح فى المستقبل،

وأضافت أنه على ما يبدو وافقوا أيضا على تعبئة قوات احتياط إضافية إذا اقتضت الحاجة – ولكن التقدير هو أن ذلك يترك فى الواقع مجالا للمناورة لنتنياهو أمام الأمريكيين.

وأشارت إلى توقف دخول المساعدات الإنسانية منذ بدء العملية والسيطرة على المعبر.

وتواصل قوات الاحتلال توغلها تحت غطاء غاراتها الجوية والمدفعية على مناطق متفرقة من قطاع غزة، موقعة عشرات الشهداء والجرحى ومدمرة عدد كبير من المنازل والعمارات السكنية.

وتركزت الغارات المسعورة على رفح وحى الصبرة بغزة ووسط وشمال القطاع.

وارتقى عشرات الفلسطينيين من بينهم أطفال وعدد من الإصابات جراء قصف إسرائيلى استهدف منزلاً يعود لعائلة الخطيب شرق بلدة الزوايدة وسط قطاع غزة.

كما استشهد أربعة من عائلة اللوح فى قصف منزلا فى قرية المصدر وسط القطاع كذلك.

وثلاثة فلسطينيين وأصيب عدد آخر بجراح فى قصف الطوابق العلوية فى عمارتى ياسين والنجار فى حى الصبرة. واستهدف منزل أبو حمادة ملكة جنوب حى الزيتون شرق مدينة غزة.

وأكدت مصادر طبية وصول عشرات الشهداء إلى مستشفى شهداء الأقصى بدير البلح عقب سلسلة من الاستهدافات الإسرائيلية لمناطق مختلفة بالمحافظة الوسطى. ومنعت سيارات الإسعاف من انتشال الضحايا من الشوارع والطرقات.

وواصلت الولايات المتحدة مشاركة إسرائيل فى إبادة الشعب الفلسطينى بإرسال مساعدات عسكرية فى الأيام التى تلت مزاعم وقف شحنة من القنابل، خوفا من استخدامها فى رفح.

وقال مسئولان أمريكيان إن الشحنات تضمنت أسلحة هجومية ودفاعية، مع الأسلحة الهجومية بما فى ذلك الأسلحة الصغيرة.

وادعت وزارة الخارجية الأمريكية فى تقرير لها أن واشنطن لم تجد أدلة كافية على وجود انتهاكا. كإخلال إسرائيل بمبدأ عدم استخدام الأسلحة الأمريكية فى حرب الإبادة التى تشنها على غزة.

وقالت إن إدارة بايدن خلصت إلى أن «الأسلحة الأمريكية قد استخدمت من قبل القوات الإسرائيلية فى غزة، لكنها لم تصل إلى حد القول رسمياً إن إسرائيل انتهكت القانون الدولى».

واعترف سلاح الجو البريطانى بتنفيذه ٢٠٠ طلعة جوية لجمع معلومات استخبارية فوق القطاع. ونشر على موقع Declassified UK، أنه جمع ما يصل إلى ١٠٠٠ ساعة من الصور خلال طلعات جمع الصور التى قام بها سلاح الجو البريطاني.

وقصفت كتائب القسام، الجناح العسكرى لحركة «حماس»، أهدافا إسرائيلية فى مدينة بئر السبع، برشقة صاروخية جديدة، فى عودة للقصف الصاروخى بمدى كبير.

وأشارت القناة الـ١٤ الإسرائيلية، إلى أن حركة حماس تطلق الصواريخ على إسرائيل بذات القوة التى كانت عليها فى الأسابيع الأولى من الحرب.

وقالت إن «الهجمات الصاروخية على بئر السبع تعيدنا إلى الأيام الأولى للحرب».

كما اشتعلت الحرائق فى مستعمرة كريات شمونة على الحدود مع جنوب لبنان اثر إطلاق حزب الله اللبنانى عشرات الصواريخ. وأعلن تنفيذ قصفين صاروخيين متتاليين على قاعدة لقوات الاحتلال قرب حدود لبنان الجنوبية. وقال الحزب، فى بيان إنه «استهدف قاعدة خربة ماعر، ومرابض مدفعيتها بصلية من صواريخ الكاتيوشا».

واعترفت حكومة الاحتلال بأن القصف الجديد يعطل جهود إعادة المستوطنين إلى إلى المنطقة

١٤٣ دولة تدعم العضوية الكاملة لفلسطين ..والولايات المتحدة تقف على الجانب الخطأ

كتبت - سحر رمضان:

صوتت الجمعية العامة للأمم المتحدة فى دورتها الاستثنائية العاشرة، لصالح مشروع قرار يدعم طلب فلسطين الحصول على عضوية كاملة بالأمم المتحدة. ودعم القرار ١٤٣ دولة، وعارضته ٩، وامتنعت ٢٥ دولة عن التصويت.

وأوصى القرار مجلس الأمن الدولى بإعادة النظر فى الطلب، ويحدد طرقا لإعمال حقوق وامتيازات إضافية تتعلق بمشاركة فلسطين بالأمم المتحدة.

ومزق مندوب الكيان الإسرائيلى لدى الأمم المتحدة، جلعاد إردان، ميثاق الأمم المتحدة، ورفع صور يحيى السنوار زعيم حركة حماس فى قطاع غزة وقال «هذا الإرهابى رئيس الدولة» وذلك بعد تصويت الجمعية العامة، على توصية لمجلس الأمن بإعادة النظر فى عضوية الفلسطينيين بشكل إيجابى.

واعتبر محاميان فلسطينيان أن قرار الجمعية العامة للأمم المتحدة، يعد «خطوة مهمة لصالح أهلية دولة فلسطين، بأن تكون عضوا كاملا فى الأمم المتحدة، إضافة لما تضمنه القرار من امتيازات وحقوق قانونية جديدة».

وأكد أن هذا القرار يتطلب من «القيادة الفلسطينية العمل على تعرية دولة الاحتلال واستغلال التأييد الأممى لمزيد من اعتراف دول العالم بالدولة الفلسطينية المستقلة».

وأضاف: «مرة أخرى تقف أمريكا ضد الحقوق الفلسطينية، وهذه رسالة لكل من يراهن على الموقف الأمريكى، أن يوقف رهانه ويعود لعقله.. فالإدارة الأمريكية شريكة بالعدوان على شعبنا وليست وسيطا».

واعتبر المحامى محمد سقف الحيط أن «الاعتراف بالدولة كاملة العضوية يتيح الانضمام إلى الاتفاقيات والمعاهدات التى تشترط عضوية كاملة، والانضمام إلى المحاكم الدولية بولاية كاملة».

قراءة تحليلية

كيف يسعى أنصار الصهيونية لإخراس معارضى الحرب فى أمريكا؟

كتبت - زينب الدربى وهيام سليمان:

تعانى دولة الاحتلال الإسرائيلى من حالة النبذ والرفض الشعبى الذى اجتاح دول العالم وخاصة الجامعات الأمريكية والأوروبية التى شهدت احتجاجات ومظاهرات عارمة، رافضة ممارسات العدو الإسرائيلى ضد الشعب الفلسطينى ومخالفة فى ذلك كل نصوص القانون الدولى والإنسانى.

ورغم ذلك يتلاعب رجال الإعلام والأعمال الصهاينة بمحتوى وسائل الإعلام الأمريكية ويصدرون التقارير فى معاهد الدراسات التى تسير فى صالح ادعاءاتهم بهدف تشويه صورة كل من يناصر القضية الفلسطينية، حيث نشر الأدميرال بيتر كيكاريس رئيس المنظمة العالمية للسلام والأمن استنكارا صريحا على صفحته بموقع «لينك إن «لادعاءات صحيفة» الفورين ديسك» التى صرح لها مسئول رفيع المستوى فى الشرطة بمدينة نيويورك أن طلاب الجامعات الأمريكية الذين تظاهروا لصالح القضية الفلسطينية، كانوا يستخدمون أنواعا متعددة من الأسلحة متضمنة السكين والشاكوش والبلطة بما فيها لافتات مكتوبة بعبارة « الموت لأمريكا».

ونشر مايكل كيمبر رئيس وحدة الترانزيت أو الإقامة المؤقتة فى جهاز شركة نيويورك، صور الأسلحة، التى ادعى أن الطلاب استخدموها أثناء مظاهراتهم فى مقاومة رجال الشرطة وإثارة الشغب، وقال كيمبر على صفحته بموقع «إكس» موجها رسالته للشعب الأمريكى الذى أطلق على المظاهرات بأنها «سلمية»، قائلا: «إن ما تحملة لافتة «الموت لأمريكا» هى عينة بسيطة مما تضمنته عبارات المتظاهرين التى تحمل الكراهية والبغضاء للبلدنا قاصدا الولايات المتحدة»، مضيفا أن حالة الكراهية والرفض للمجتمع حسب إدعاءه هو ما تكافحه وتقاموه الشرطة الأمريكية، كاشفا الحقيقة بعدما تعاطف معظم الشعب الأمريكى بكل طوائفه وباقى الشعوب الغربية مع الطلاب، ودأبت وسائل الإعلام والتواصل الإجتماعى على نشر فيديوهات وصور حية لعمليات القمع والضرب التى قام بها رجال الشرطة فى أنحاء الولايات المتحدة ضد الطلاب بالإضافة الى احتجازهم وسوء معاملتهم.

وانتقد كيمبر جرأة الطلاب فى رفع لافتات تطالب بتدمير وتوقف كافة المعاملات مع شركات البيزنس والعقارات الإسرائيلية مما كان له وقع الصدمة على المسئولين الأمريكيين، كما نشر كاز دوفترى نائب مفوض شرطة نيويورك على صفحته بموقع «إكس» أنه تم العثور على كتاب بعنوان «الإرهاب» للمؤرخ تشارلز تاون شيند منذ ٢٠١١، والذى إدعى عنه دوفترى أن الكتاب كان بمثابة المرشد الذى إستعان به أصحاب التيارات الراديكالية حسب تعبيره والذين استطاعوا التأثير على عقول الشباب الصغير كما يدعى دوفترى.

ومن جانبه أقر الكونجرس الأمريكى بالأغلبية «مشروع قانون التوعية بمعاداة السامية» كأداة لإسكات أصوات الطلاب فى الجامعات الأمريكية وتخويفهم بالقانون من أجل إخماد الاحتجاجات والمظاهرات الطلابية التى إجتاحت الجامعات الأمريكية واقتدى بها زملائهم فى أوروبا والصين وغيرها من البلدان كالنار فى الهشيم.

واعتمد هذا القانون فى إعادة تعريف مصطلح «معاداة السامية» كما اقترحه «التحالف الدولى لإحياء ذكرى محرقة الهولوكوست» فى الكونجرس بشكل مشدد حيث يقيد الديمقراطية وحرية التعبير المكفولة بالدستور، ويعرض كل من يتلفظ نحوها بالنقد للمساءلة القانونية، وهو الأمر الذى اعترضت عليه أصوات أصحاب التيار المعتدل من الديمقراطيين والجمهوريين إلا أن تأثير اللوبى الصهيونى أثناء الجلسة كان واضحا. ويرى كثيرون بشكل مباشر أن المحاولات الحثيثة لإقرار القانون تستهدف وأد حرية التعبير فى الجامعات الأميركية التى تشهد حراكًا أشبه بانتفاضة ضد الجرائم الإسرائيلية فى غزة أو أى ميادين أخرى تنتقد إسرائيل.

الروس يتقدمون فى «خاركيف»

كتب - أحمد الأطرش:

تواصل القوات الروسية تقدمها على ميدان المعركة أمام القوات الأوكرانية، إذ سيطرت موسكو، على بلدات جديدة فى مختلف الجبهات، فيما اقتحمت مقاطعة خاركيف خلال الساعات الأربع والعشرين الماضية، وفق ما أعلنت وزارة الدفاع الروسية وتقارير إعلامية.

صرحت وزارة الدفاع الروسية، بأنه تمكن الجيش الروسى من السيطرة على بلدات كوتلياروفكا وكيسلوفكا ونوفوكالينوفو، وقالت الوزارة فى بيان لها: «خلال الأسبوع، حررت وحدات من مجموعة القوات «الغرب» بلدتى كوتلياروفكا وكيسلوفكا فى مقاطعة خاركوف» مشيرة إلى القوات الروسية هزمت ٩ ألوية أوكرانية فى مناطق ستيلماخوفكا ونوفوسيلوفسكو فى مقاطعة لوغانسك، ونوفوسادوفو فى دونيتسك، وسينكوفكا من مقاطعة خاركيف. ويبدو أن المعارك آخذة فى التوسع وسط تقارير تفيد بأن القوات الروسية، بدأت باقتحام الحدود مع مقاطعة خاركيف، شن الجيش الروسى هجوما خلال صباح الجمعة. ووفق تقارير، تمكن، خلال ساعات، من دخول عدد من القرى، من بينها ستريليتشا وكراسنى وبيلنا وبوريسيفكا وزيلين، بينما وصل إلى منطقتى هوبتيفكا وكوديفكا. ويكتنف بعض الغموض منطقة «تشوهيف رايون»، إذ تفيد تقارير بأن القوات الروسية وصلت إلى أوهيرتسيف وهاتيش وبليتينيفكا، والضواحى الشمالية لفوفتشانسك، التى تعرضت لقصف شديد، ومع ذلك، فلا توجد مؤشرات على عملية واسعة النطاق فى الوقت الحالي.

وكان الرئيس الأوكرانى فولوديمير زيلينسكى تحدث، أمس الجمعة، عن «معارك عنيفة» على «طول خط الجبهة»، فى وقت باشرت موسكو هجوما بريا فى مقاطعة خاركيف بشمال شرقى أوكرانيا.

وقال زيلينسكى، فى منشور على شبكات التواصل الاجتماعى، إنه بناء على معلومات تلقاها من القائد الأعلى للقوات الأوكرانية المسلحة «تدور معارك عنيفة على طول خط الجبهة»، مضيفا «ناقشنا الإجراءات الدفاعية وتعزيز مواقعنا فى خاركيف»، ولفت إلى أن كييف ترسل تعزيزات إلى منطقة خاركيف وتردّ على الهجوم الروسى بالمدفعية وطائرات مسيرة.

الإمارات تستنكر تصريحات الاحتلال حول إدارة القطاع

«نتنياهو» لا يتمتع بأى صفة شرعية

كتبت - منار السويفى:

استنكرت وزارة الخارجية الإماراتية تصريحات بنيامين نتنياهو، رئيس حكومة الاحتلال الإسرائيلى حول دعوة إسرائيل للمشاركة فى إدارة مدنية لقطاع غزة المحتل. وكتب الشيخ عبدالله بن زايد، وزير الخارجية الإماراتى فى حسابه على منصة «إكس»: «تستنكر دولة الإمارات العربية المتحدة تصريحات رئيس الوزراء الإسرائيلى بنيامين نتنياهو، حول دعوة الدولة للمشاركة فى إدارة مدنية لقطاع غزة التابع تحت الاحتلال الإسرائيلي».

وأضاف: «إذ تشدد دولة الإمارات على أن رئيس الوزراء الإسرائيلى لا يتمتع بأى صفة شرعية تخوله اتخاذ هذه الخطوة، كما ترفض الدولة الانجرار خلف أى مخطط يرمى لتوفير الغطاء للوجود الإسرائيلى فى قطاع غزة». وتابع بن زايد: «تؤكد دولة الإمارات على أنه عندما يتم تشكيل حكومة فلسطينية تلبى آمال وطموحات الشعب الفلسطينى الشقيق وتتمتع بالنزاهة والكفاءة والاستقلالية، فإن الدولة ستكون على أتم الاستعداد لتقديم كافة أشكال الدعم لتلك الحكومة».

جنوب إفريقيا تستعجل الجنائية الدولية.. وليبيا تنضم للدعوى

كتبت - سحر رمضان:

قدمت جنوب إفريقيا طلبا عاجلا جديدا لمحكمة العدل الدولية يطالبها باتخاذ إجراءات طارئة إضافية ضد الاحتلال فى قضية الإبادة الجماعية بسبب تصعيده الذى يستهدف رفح بجنوب قطاع غزة. وقالت المحكمة –فى بيان– إن دولة جنوب إفريقيا اعتبرت أن التدابير المتخذة سابقا لم تعد كافية بالنظر إلى تطورات الوضع على الأرض خصوصا مع الهجوم الإسرائيلى على رفح وتأثيره على إيصال المساعدات الإنسانية والطبية والخدمات الأساسية. وأعلنت رئاسة جنوب إفريقيا انها طلبت من محكمة العدل إصدار أمر عاجل لحماية الفلسطينيين بعد هجوم إسرائيل على رفح. وأعلنت ليبيا انضمامها إلى جنوب إفريقيا فى قضية الإبادة الجماعية المرفوعة ضد الاحتلال فى المحكمة.

مراكز الخدمة والصيانة
غاز مصر
Egypt Gas
خبرة .. تتواصل مع الأجيال
www.egyptgas.com.eg
الأولي في مصر
والشرق الأوسط
في تنفيذ كافة أعمال توصيل الغاز الطبيعي
إحدي شركات قطاع البترول وهي الشركة المتخصصة في توصيل المساكن والمنشآت والمصانع وتحويل وصيانة جميع أنواع أجهزة البوتاجازات والسخانات للعمل بالغاز الطبيعي
خدمة العملاء 19220
طوارئ الغاز 129
٢٠ شارع المفتشين - الماظة - مصر الجديدة - القاهرة
تليفون: ٢٤١٧٨١٤٤ - ٢٤١٨٣٠١٤
فاكس: ٢٤١٧٨٦٠٧

حكاية وطن

بقلم: محمود غلاب

قيمة السلام!

السلام قيمة إنسانية سامية وممارسة راقية، تقع فى القلب من منظومة القيم الإيجابية التى تتحلى بها المجتمعات الحديثة والناهضة إذ لا غنى عن السلام عند العمل على نهضة المجتمع وتطوره، فإذا كانت التنمية والتقدم يتلازمان دائما، فإنهما لا يتحققان إلا من خلال ترسيخ السلام، فهو الذى يمنع اندلاع الحروب النزاعات والصراعات.

من خلال السلام، يمكن للناس التعلم، ونشر الثقافة، وبناء المجتمعات والنهوض اقتصاديا واجتماعيا، فالحروب تدمر ولا تبنى، البناء لا يكون إلا فى أوقات السلم يجعل الناس واعين ومدركين لعبة الدخول فى الحروب التى ستكلفهم حياتهم مقابل هذه الغطرسة البشرية.

لا وجود للبشرية من دون سلام، ولا وجود للدول من دون سلام، ولا وجود لنهضة من دون سلام.

السلام وسيلة لتحقيق التنمية الاقتصادية والاجتماعية الشاملة وبها ترتقى المجتمعات، فلا وجود للنهضة والتنمية فى دولة تعانى من الحروب والصراعات فلا مستقبل مشرقاً لدولة تعانى من النزاعات والحروب الخارجية.

إفشاء السلام، ليس مجرد شعار، إنما هو قيمة إنسانية راقية، حرص الدين الإسلامى على ترسيخها من الحكم التى قيلت فى السلام: أنه الأم المرضعة لكل بلد وعندما تجد السلام داخل نفسك، تصبح شخصا من النوع الذى يمكن أن يعيش فى سلام مع الآخرين.

والسلام الدائم ليس إنجازا واحدا، ولكنه بيئة والتزام، وعندما تتغلب قوة الحب على حب القوة سيشهد العالم السلام، وإذا أردت السلام فاستعد للحرب، والمحافظة على السلام أصعب من صنعه.

وتأتى كلمة السلام بمعنى التحية، فهى تحية الإسلام وتحية أهل الجنة، كأن يقال: السلام عليكم، عند لقاء الناس أو وداعهم، وكأن المسلم يقول لأخيه: «لك منى السلامة، فلا تخشَ شيئًا»، فيرد عليه الآخر بالمثل، ويقال عند الخروج من الصلاة أيضا: السلام عليكم.

مظاهر تجعل الأشخاص يعيشون فى وئام وانسجام، ويتجنبون العنف، وينعمون بالهدوء لا ينخرط المجتمع فى ظل السلام فى أعمال عنف ضد المجموعات الأخرى. لا يكون لديهم أى حروب أهلية أو عنف جماعى داخلى.

يعد السلام من أهم الأمور فى الحياة للبشر عامة وللأجيال القادمة، حيث أن المكان الذى يحل به السلام يكون فيه أمان وبالتالى يتم تفادى وجود العنف والإرهاب أو تصاعدهما. من خلال السلام ممكن للناس التعلم، ونشر الثقافة، وبناء المجتمعات، والنهوض اقتصاديا واجتماعيا، فالحروب تدمر ولا تبنى.

يقوم بناء السلام بشكل أساسى على التعامل مع الأسباب الكامنة وراء اقتتال الناس فيما بينهم فى المقام الأول إلى جانب دعم المجتمعات لإدارة خلافاتها ونزاعاتها دون اللجوء إلى العنف.

باختصار أن السلام هو الصلح والمهادنة، وهو مضاد للحرب والدمار والفوضى والتدمير والفساد الذى يلحق بالفرد والمجتمع، ولابد أن يطمح العالم كله إلى السلام الذى يلبى آمال الشعوب وتطلعاتهم ويجعلهم يعيشون حياة هادئة وكريمة.

فمن خلال السلام يمكن للناس التعلم، ونشر الثقافة وبناء المجتمعات، والنهوض اقتصاديا واجتماعيا، الحروب تخرج أسوأ ما فى الإنسان والسلام يخرج أحسن وأفضل ما فيه. أدام الله السلام على أوطاننا وجنبنا الحروب وويلاتها.

قلم رصاص

بقلم: محمد صلاح

دفتر أحوال وطن «٢٧٠»

● **مصر والتحديات «اللى مالوش جيش.. مالوش وطن»**

«اللى مالوش جيش.. مالوش وطن» تانى وتالت، ورابع، سأظل أرددها، حافظوا على درعكم الواقى الذى صان العرض، والأرض، ويقوم بأدوار بطولية وضعت بيننا وبين قوى الشر رادعًا أكد لهم فى كل خطوة أن مصر لا تنحنى إلا لله، وأن مصر لن تكون قاعدة لأى غطرسة تريدها قوى الشر، وأنه رغم التحديات الجسام التى تتعرض لها مصر، ستظل هى خط الدفاع الأول عن القضية الفلسطينية، وأن ما يحدث من غطرسة إسرائيلية فى غزة، والمدعومة من أمريكا وأوروبا، استطاعت مصر أن تقف له بالمرصاد حتى هذه اللحظات لتؤكد حق الفلسطينيين فى دولة مستقلة، ودعم وقف إطلاق النار الفورى، ضد الشعب الأعزل الذى يقاوم بشرف ضد حرب الإبادة التى تقوم بها هذه العصابة الصهيونية.

التحديات كبيرة، ومصر أقوى من أى وقت مضى بثبات هذا الشعب العظيم الذى يقف خلف جيشه، ويؤيد خطوات الرئيس عبدالفتاح السيسى فى دفاعه عن القضية الفلسطينية، وحق الفلسطينيين فى دولة مستقلة، وهو ما كان له صدى فى تحول معظم دول العالم إلى مبدأ حل الدولتين الذى طرحته مصر فى أول مؤتمر للسيد الرئيس بعد ٧ أكتوبر، كل التحديات الاقتصادية التى تواجهها مصر، وكل الإغراءات والصفقات رفضتها مصر بكل عزة، لتؤكد للعالم أن مصر الحرة القوية لا تملى عليها أى إملاءات وأن التحديات لن تثنيها عن الوقوف بجانب أهل فلسطين والقضية الفلسطينية.

نعم، كلنا تحملنا، الشعب تحمل الغلاء الفاحش، والأوضاع الإقتصادية الصعبة ولا زال، من أجل أن تُبنى مصر من جديد وتعلو فى شموخ، الجيش والشرطة خاضا حرباً شرسة ضد الإرهاب الأسود، ضحى خلالها خير أبناء مصر بأنفسهم شهداء، ومازالوا، من أجل أن تبقى مصر آمنة مطمئنة دون فوضى أو انكسار، العالم الغربى أرادَنا ربيعًا عربيًا، وأثبتنا لهم أن لنا عزيمة لا تلين، منعوا عنا السلاح وقطع الغيار، فقمنا بتنويع مصادر السلاح أرضًا، وبحرًا، وجوًا، من الرافال إلى حاملات الطائرات، إلى الغواصات، حتى أصبحنا أكبر قوة إقليمية يتسابقون للتدريب المشترك معنا، وينحنوا أمام قوة جيشنا، وعظمة إرادتنا!! إن التحديات التى واجهتها مصر داخليًا وخارجيًا، وما زالت، لا تقوى عليها أى دولة إلا إذا كانت تتمتع بمؤسسة قوية مثل القوات المسلحة المصرية، التى ارتقت بالتسليح والتدريب، طوال السنوات العشر الماضية، بمنهج أن العالم لا يعترف سوى بالدولة القوية، وخاضت حربًا ضد الإرهاب، وحماية الأرض والعرض، أمام أعداء الداخل والخارج، فلم تطلب تدخلاً من أحد، بل كانت أيضًا قوة رادعة لأشقائها العرب ضد أى عدوان.

كل هذا ورغم التحديات، لم تكتف القوات المسلحة بما ارتقت به من تسليح، وخوضها للحرب ضد الإرهاب فى سيناء حتى اليوم، بل خاضت معركة التنمية والبناء بالتعاون مع الشركات الوطنية، لإنجاز المشروعات القومية من شبكة طرق قومية حديثة، وأنفاق، ومحطات كهرباء، ومياه، وتحلية، لخلق مجتمعات زراعية وصناعية جديدة، ووحدات سكنية لغلابة العشوائيات بالأسمرات وغيط العنب، والمحروسة، والوقوف فى الأزمات الاقتصادية من توفير المواد الغذائية، وتقوية أمن مصر الغذائى، وتوفير علاج الأمراض المزمنة التى أهلكت صحة المصريين، وبناء المستشفيات وتطويرها، لتثبت يومًا بعد يوم أنها الدرع الذى يحمى المصريين، فلا تنتظر دقائق عندما يتعلق الأمر بالأمن القومى، واحتياجات الشعب الذى تنتمى إليه، والذى يستحق أن يجنى ثمار الإصلاح، والفاتورة التى دفعها لأجل إعادة بناء الدولة، بتوفير الحياة الكريمة له واعلم أن هذه هى الخطوة القادمة التى تمنع أعداء الوطن من استغلال البسطاء فى نشر الإشاعات بدعاوى إنقاذهم من الفقر، فهذا الشعب العظيم يستحق حكومة رخاء ترفع عنه الغلاء، وتحقق له الأمن الاقتصادى، كما حققت له قواته المسلحة أن يعيش آمنًا، مطمئنًا، فهنيئًا لشعب مصر بجيشه العظيم، فى الوقت الذى أكدت الظروف من حولنا إن «اللى مالوش جيش، مالوش وطن».

● **الاسكندرية والكلاب الضالة.. إيه الحكاية؟**

مَن المسئول عن الكلاب الضالة؟ المحافظة، أم الطب البيطرى، أم وزارة البيئة، أم كل هؤلاء مجتمعين؟ الحكاية وما فيها أن حالات الإصابة تزداد يومًا بعد يوم فى نواحى الإسكندرية، ٣ مواطنين فى يوم واحد بمنطقة المنتزه، جار لى كبير فى السن عقره كلب ضال، الكلاب الضالة أصبحت عصابات تجوب الشوارع دون أى دور للصحة، أو الطب البيطرى، أو أى مسئول يرد على الناس، الكلاب الضالة منتشرة فى كل المناطق وعبارة عن عصابات يتجمعون فى المناطق السكنية، وأمام الجراجات، وأمام المدارس، الرعب أصبح مسيطراً على الجميع وبخاصة الأطفال، أحد المصابين اشتكى من سوء المعاملة وعدم وجود المصل بالمستشفى الميرى الجامعى، والمصاب أحمد هشام، ٧٠ عامًا، أشاد بمستشفى رأس التين وبالمعاملة الطيبة، وتوفير المصل، وأتمنى أن تكون كل مستشفيات الإسكندرية بهذا الرقى، وتوفير الأمصال، وأناشد اللواء محمد الشريف، محافظ الإسكندرية النشط، بالتدخل المباشر لوضع الحلول لمواجهة ظاهرة انتشار الكلاب الضالة وإنقاذ أهالى الإسكندرية من الكلاب التى ملأت الشوارع، ووضع ارشادات بكافة المستشفيات وتوفير الامصال بها للحفاظ على حياة المواطنين وأسرهم.

m.salah20005@gmail.com

انطلاق الاجتماعات التحضرية للقمة العربية الـ٣٣ بالبحرين

المنامة - سارة كاسب:

انطلقت أمس بالمنامة، الاجتماعات التحضيرية للقمة العربية الـ٣٣، التى تستضيفها البحرين، لمنافسة أجندة أعمال اجتماع القمة، المزمع عقدها الخميس المقبل، بحضور القادة والزعماء والرؤساء والملوك والأمراء العرب.

عقد كبار المسئولين للمجلس الاقتصادى والاجتماعى التحضيرى اجتماعهم برئاسة وكيل وزارة المالية البحرينى يوسف الحمود خلفا لنظيره السعودى وكيل وزارة المالية المساعد للعلاقات الدولية المتعددة نايف العنزي، وبمشاركة السفيرة الدكتورة هيفاء أبوغزالة الأمين العام المساعد لجامعة الدول العربية رئيس قطاع الشؤون الاجتماعية، والسفير على بن إبراهيم المالكى رئيس قطاع الشئون الاقتصادية بالجامعة العربية، سيما مع التطورات الأخيرة التى تشهدها الساحة بالمنطقة، والمخاوف الإقليمية.

يعد احتضان البحرين لهذه القمة بكل ملفاتها، زخما كبيرا وقويا للتعامل مع مختلف القضايا الراهنة التى تحاول النيل من أمن دول المنطقة واستقرار شعوبها، خاصة لما لها من حظوة ومكانة فى نفس كل عربى تشكل ركنا أساسيا فى منظومة العمل العربى المشترك، وعملت وما زالت تعمل بالتعاون مع الأشقاء والأصدقاء من أجل حاضر الأمة ومستقبلها، بل ولا تدخر جهدا فى سبيل الارتقاء بمنظومة العمل العربى المشترك والنهوض بمقوماتها، وبما يصب فى دعم وتعزيز مسيرة التعاون العربى العربى. وأكدت السفيرة هيفاء أبوغزالة الأمين العام المساعد لجامعة الدول العربية رئيس قطاع الشؤون الاجتماعية، أنه أخذاً فى الاعتبار التطورات التنموية الاقتصادية والاجتماعية الجارية على المستويين العربى والدولي، وبناءً على مقترحات الدول الأعضاء فقد حرصت الأمانة العامة لجامعة الدول العربية على تضمين جدول أعمال اجتماعات المجلس الاقتصادى والاجتماعى التحضيرية للقمة العربية ٣٣ عدد من الاستراتيجيات والخطط والبرامج فى مختلف المجالات التنموية الاقتصادية والاجتماعية، بما يعزز العمل العربى الاقتصادى والاجتماعى المشترك، وبما ينعكس إيجاباً على حياة المواطن العربى بمختلف فئاته.

وأضافت السفيرة هيفاء خلال كلمتها فى بداية أعمال اجتماع المجلس الاقتصادى والاجتماعى لجامعة الدول العربية على مستوى كبار المسئولين للتحضير للقمة العربية ٣٣ التى ستعقد فى مملكة البحرين الخميس القادم، أنه يشكل متابعة التقدم المحرز فى استكمال متطلبات منطقة التجارة الحرة العربية الكبرى وإقامة الاتحاد الجمركى العربي، أحد الموضوعات الاقتصادية المهمة التى تطلب المزيد من السعى بما يحقق الأهداف الاقتصادية المهمة لها، وتأكيداً على أهمية دور الشباب ودعماً للجهود الرامية الى زيادة تمكينه فى مختلف المجالات، فإنه معروض على المجلس الاقتصادى والاجتماعى مقترح استراتيجية عربية للشباب والسلام والأمن، وكذلك استراتيجية للتدريب والتعليم التقنى والمهنى وغيرهم من الاستراتيجيات المهمة فى هذا المجال، وبما يسهم فى بناء الكوادر العربية الواعدة.

وأشارت إلى أن جدول الأعمال يناقش مقترح لعقد اجتماعى يأخذ فى الاعتبار التطورات والتحديات، فضلاً عن عدد من الموضوعات فى مجال الصحة ورؤية عربية ٢٠٤٥، وغيرها من الموضوعات المهمة التى أرى فى تنفيذها تحقيق نقلة نوعية مهمة تنعكس إيجاباً على المواطن.

ومن المقرر أن ينطلق اليوم اجتماع المجلس الاقتصادى والاجتماعى على المستوى الوزارى التحضيرى لمجلس جامعة الدول العربية على مستوى القمة.

فيما سيكون موعداً لعقد اجتماعين؛ الأول اجتماع هيئة متابعة تنفيذ القرارات والالتزامات على مستوى المندوبين الدائمين، والثانى اجتماع المندوبين الدائمين وكبار المسئولين للإعداد لاجتماع وزراء الخارجية التحضيرى للقمة.

وتشهد المنامة الثلاثاء عقد اجتماعين مهمين؛ هما اجتماع هيئة متابعة تنفيذ القرارات والالتزامات على المستوى الوزاري، والآخر هو اجتماع وزراء الخارجية التحضيرى لمجلس جامعة الدول العربية على مستوى القمة، وهو الاجتماع التحضيرى الأخير.

تعد هذه هى المرة الأولى التى تستضيف فيها مملكة البحرين اجتماعًا للقمة، سواء على مستوى القمم العادية أو الطارئة.

وتكتسب القمة الثالثة والثلاثون زخمًا دوليًا، فى ظل الظروف والتحديات الأمنية التى تشهدها المنطقة، وضرورة التوصل إلى قرارات بناءة تسهم فى تعزيز التضامن العربى ودعم جهود إحلال السلام والأمن والاستقرار فى المنطقة.

شوارع المنامة تتزين بصور القادة وأعلام الدول العربية

المنامة - سارة كاسب:

فى مشهد وأجواء ساحرة يخطف الأنظار، تزينت شوارع المنامة بصور قادة الدول، وأعلام الدول العربية، استعدادًا لانطلاق «قمة البحرين» الذى ينعقد لأول مرة فى المملكة فى ظل ظروف استثنائية وتحديات تشهدها المنطقة، تتطلب اهتماما عاجلا وتضافرا للجهود، وضرورة التوصل إلى قرارات بناءة تسهم فى تعزيز التضامن العربى المشترك.

وفيما يقترب موعد القمة، انتشرت أعلام الدول العربية وصور القادة فى الشوارع الرئيسة والطرقات المهمة فى المملكة، كما انتشرت اللافتات الترحيبية بالضيوف القادمة من مختلف الدول.

وعرضت إحدى اللافتات الضخمة عبارة «مرحبًا بكم فى بحرين العروبة»، بينما تناولت بعض اللافتات بعض الشعارات التفاؤلية بالقمة العربية ومخرجاتها وما تشكله من أهمية.

وتستضيف مملكة البحرين، الخميس أعمال اجتماع مجلس جامعة الدول العربية على مستوى القمة فى دورته العادية الثالثة والثلاثين، وذلك للمرة الأولى فى تاريخ انعقاد القمم العربية العادية والطارئة.

«مدبولى» فى مؤتمر صحفى بالعاشر:

رسالة الرئيس للحكومة تشجيع الصناعة المحلية

إنتاج ٦ ملايين هاتف محمول سنوياً.. وتشغيل مصانع السيارات

مدبولى

كتب - عبدالرحيم أبوشامة:

أكد الدكتور مصطفى مدبولى رئيس مجلس الوزراء، أن رسالة الرئيس للحكومة هى تشجيع الصناعة الوطنية وهو ما أدى الى وجود شركات عالمية كبيرة تعمل بالسوق المصرى. وقال مدبولى خلال مؤتمر صحفى عقده عقب تفقده عددا من المصانع بمدينة العاشر من رمضان أمس، أننا نستهدف جذب أكبر الشركات العالمية للاستثمار فى مصر فى تصنيع الهواتف المحمولة داخل مصر، مشيرا إلى بدء التصنيع بالفعل لعدد من الشركات، لافتا إلى أنه سيتم إنتاج ٦ ملايين موبايل فى السنة فى مصر وتمكين المصانع العالمية من من حجم إنتاج كبير للسوق المصرى، ويكون هناك فائض للتصدير. وأشار مدبولى إلى أننا سنعمل على تشغيل مصانع السيارات حيث أدخلنا قانون واستراتيجية تصنيع السيارات، وأنه من المتوقع أن أول خطوط إنتاج ستعمل خلال عام ٢٠٢٥ لأن مصر كانت فاتورتها السابقة فى السيارات أكثر من ٤ مليارات دولار سنويا والدولة تركز على خفض الفواتير التى ترهقها، وتحفيز الشركات العالمية حتى تنتج فى مصر وتخلق فرص عمل وأيضا فرص أيضا للتصدير، مشيرا إلى ان صادراتنا ستزيد على ١٤٥ مليار دولار بحلول عام ٢٠٣٠. وأكد الدكتور مصطفى مدبولى أن الحكومة تواصل جهودها الرامية لتعميق الصناعة المصرية وتحقيق تحسن مطرد فى مسار توطين العديد من الصناعات فى مختلف القطاعات، ورفع نسبة المكون المحلي، وذلك من خلال تكثيف العمل الجارى لتقديم التسهيلات والتيسيرات اللازمة فى هذا الصدد، بما يسهم فى تنفيذ استراتيجية الدولة لتعزيز الصناعة الوطنية فى المجالات الإنتاجية، وتحقيق أقصى استفادة من البنية التحتية المتطورة التى تم تشييدها وتحديثها فى مختلف تلك القطاعات على مستوى الجمهورية. وأوضح رئيس الوزراء أن الحكومة لديها الاستعداد التام لتقديم مختلف صور الدعم المطلوب؛ لدفع العمل بالشركات والمصانع المختلفة، فى إطار خطة الدولة التى تستهدف الاعتماد على القطاع الخاص كشريك أساسى خلال المرحلة المقبلة فى مسيرة التنمية الشاملة.

مصرع وإصابة ١٤ شخصاً فى حادث الطريق الدائرى

كتب - محمد تهامى:

شهد الطريق الدائرى بالمعادى، فجر السبت، حادثاً مروعاً إثر تصادم سيارة نقل ثقيل «مقطورة» محملة بالرمال بعدد من السيارات، ما أسفر عن مصرع ٤ أشخاص وإصابة ١٢ آخرين وتهشم وتحطم العديد من المركبات، وانتقلت الأجهزة الأمنية لمكان الواقعة وتم الدفع بالمعدات والأوناش لرفع حطام الحادث ونقل المصابين إلى المستشفى. وأجرى فريق من النيابة العامة معاينة مسرح الحادث، واستعلمت عن حالة المصابين وكلفت بتقديم الرعاية الصحية اللازمة لهم، وطالبت تحريات المباحث حول الواقعة والتحفظ على كاميرات المراقبة المحيطة بمكان الحادث وتفريغها، وصرحت بتسليم جثامين الضحايا لذويهم والتصريح بدفنهم عقب استيفاء كافة الإجراءات القانونية، وسماع أقوال المصابين حال سماح حالتهم الصحية بذلك، وطلبت جهات التحقيق ضبط وإحضار سائق سيارة النقل الثقيل الذى تسبب فى الحادث وفر هاربًا.

كشفت التحريات الأولية أن سيارة نقل من دون حمولة انقلبت أعلى الطريق الدائرى، وأثناء قيام الأجهزة المرورية برفعها، تم إيقاف الطريق أمام حركة السيارات، منعاً لوقوع أى حادث مرورى، ورفع حطام الحادث، وتفاجأ الجميع بسيارة نقل بمقطورة تسير بسرعة زائدة ، فقد قائدها السيطرة على المركبة، ما أدى إلى اصطدامها بعدد من السيارات بمكان الحادث، وتسببت فى حدوث كارثة.

وقال مصدر أمنى إن سيارة نقل ثقيل محملة بالرمال دهست أكثر من ١٥ سيارات ملاكى فى مشهد مروع، ما تسبب فى وقوع ضحايا وإصابات.

أفادت التحريات الأولية أن قائدها فقد السيطرة عليها وانقلبت نتيجة السرعة الزائدة، ما تسبب فى اصطدام ١٥ سيارة من الخلف وتهشم عشرات السيارات، وتوقف الطريق ناحية «دائرى المعادى». وتمكنت الأجهزة الأمنية من رفع آثار الحادث وإعادة فتح الطريق أمام السيارات والمارة. أضافت التحقيقات الأولية أن قائد السيارة ذات المقطورة المتسببة فى الحادث، فر هاربًا من موقع الحادث.

وتكثف الأجهزة الأمنية جهودها لضبط السائق الهارب، كما انتقلت قوات الحماية المدنية لمكان الحادث لرفع آثار الحادث، إذ كانت سيارة النقل تعلو «ميكروباص» لتستخدم الأجهزة الأمنية بالـ«المقصات الحديدية» لاستخراج الجثث والمصابين من بين حطام السيارات بعد فرمها أسفل المقطورة.

«أبوالغيط»: التصويت الكاسح يعزز أهلية فلسطين لعضوية الأمم المتحدة

كتبت - مونيكا عياد:

رحب أحمد أبوالغيط، الأمين العام لجامعة الدول العربية، بالقرار الذى اعتمدته الجمعية العامة للأمم المتحدة أمس بأغلبية ساحقة والذى يوصى مجلس الأمن بإعادة النظر بشكل إيجابى فى عضوية فلسطين، وينص على أن الفلسطينيين لديهم الأهلية الكاملة لينالوا العضوية فى المنظمة الأممية.

وقال أبوالغيط إن التصويت الكاسح لصالح القرار يُشير لبوصلة الإرادة العالمية ولاتجاه الرأى العام الدولي، ويعزز أهلية فلسطين لعضوية الأمم المتحدة، وإن الصوت القادم من الجمعية العامة كان عالياً وواضحاً بحيث يصعب على أى طرف أن يصم آذانه عنه أو يتغافل عن دلالته.

وشدد أبوالغيط أن الدول المقتنعة بحل الدولتين عليها تسريع الخطى لتحويل هذه الرؤية إلى واقع، وأن الاعتراف بالدولة الفلسطينية ونيلها العضوية الكاملة فى الأمم المتحدة تمثل خطوات مهمة على هذا الطريق لأنها تضع فلَسطين فى المكانة التى تستحقها وتعكس واقع أهليتها للحصول على دولة مستقلة، كما ترسل للفلسطينيين الرسالة الصحيحة فى وقتٍ يتعرضون فيه لمأساة متكاملة الأركان، ويشعرون بأن العالم عاجز عن وقف المذبحة التى تُرتكب بحقهم.

وأشار جمال رشدى المتحدث الرسمى باسم الأمين العام للجامعة إلى أن رد الفعل المتعجرف لممثلى إسرائيل على هذا الصوت الكاسح الذى عبرت عنه الجمعية العامة يعكس حقيقة موقف دولة الاحتلال من قواعد النظام الدولي، ونظرتها للمنظمة الأممية وما تُعبر عنه من أعراف وقوانين. مشيراً إلى أهمية استمرار الضغوط الدبلوماسية لإحراج الأطراف التى ما زالت توفر الغطاء السياسى لإسرائيل داخل المنظمة الأممية، وبالأخص فى مجلس الأمن.

«المصيلحى»: مصر قدمت ٨٠٪ من إجمالى دعم القطاع

إطلاق ٧ قوافل تحمل ٦١٥ طناً من المهمات العاجلة

المصيلحى

كتبت - جيهان موهوب:

أصدر الدكتور على المصيلحى وزير التموين والتجارة الداخلية رئيس اللجنة العامة للمساعدات الأجنبية توجيهات إلى اللجنة العامة للمساعدات الأجنبية بتقديم كافة أنواع الدعم والمساندة للشعب الفلسطينى الشقيق فى هذه الأزمة والتنسيق مع كافة الجهات المعنية. واكد «المصيلحى»، أن مصر بذلت جهوداً دؤوبة من أجل دعم أهالى قطاع غزة عن طريق إرسال مساعدات إغاثة عاجلة لهم فى ظل الأوضاع الراهنة التى يعيشها القطاع، مشيرا إلى أن ذلك يأتى تأكيداً لتوجيهات رئيس الجمهورية على استمرار الدور العظيم الذى تقوم به مصر. وكشف أن حجم ما قدمته مصر من مساعدات إنسانية بلغت نسبته حوالى (٨٠٪) وأكثر من إجمالى تلك المساعدات التى دخلت إلى قطاع غزة. من جانبه قال اللواء أحمد فتحى نائب رئيس اللجنة العامة للمساعدات الأجنبية إن اللجنة بالتعاون مع هيئة الإغاثة الكاثوليكية بصدد تنفيذ المرحلة الأولى من المساعدات الجوية لسكان القطاع. وأضاف بأنه وصل السبت أول طائرة من إجمالى (٤) طائرات مساعدات متوقع وصولها تباعاً محملة بعدد ٥ آلاف خيمة سعة كل خيمة ١٦ فردا بإجمالى عدد ٨٠ ألف فرد. وأوضح «فتحى»، أنه تم التنسيق بين مكتب المساعدات الإنسانية (BHA) وهيئة الإغاثة الكاثوليكية – مكتب مصر واللجنة العامة للمساعدات الأجنبية، بتقديم عدة مساعدات لهيئة الإغاثة الكاثوليكية ليتم توزيعها من قبل مكتب هيئة الإغاثة قطاع غزة على مرحلتين عن طريق الطيران الجوى.

وأشار إلى أن إجمالى ما تم تقديمه من اللجنة العامة للمساعدات الأجنبية حوالى ٦١٥ طنا حتى تاريخه عبارة عن ٢٣ ألف بطانية، و١٦ ألف مرتبة، و١٣ ألف خيمة، و٦ آلاف مشمع بلاستيك للأمطار، و٥ آلاف حصيره نوم، وكذلك أدوات النظافة العامة والشخصية لعدد ٣٠ ألف أسرة.

وأوضح أنه بناء عليه واصلت اللجنة العامة للمساعدات الاجنبية، أقصى جهودها لاستمرار تدفق المساعدات الإنسانية والإغاثية للأشقاء فى القطاع بالتنسيق مع هيئة الاغاثة الكاثوليكية بوصفها واحدة من أهم الجهات المانحة وتنفيذاً للاتفاقية الموقعة بين جمهورية مصر العربية والهيئة.

النائب أيمن محسب: قرار الجمعية العامة بشأن فلسطين يعكس الإجماع الدولى لعزل إسرائيل

د. أيمن محسب

قال الدكتور أيمن محسب، وكيل لجنة الشئون العربية بمجلس النواب، إن اعتماد الجمعية العمومية للأمم المتحدة قرار يدعم طلب عضوية السلطة الفلسطينية بالأمم المتحدة بموافقة ١٤٣ دولة، يؤكد حجم التأييد الدولى للقضية الفلسطينية وحق الشعب الفلسطينى فى تقرير مصيره، وهى الخطوة التى تعرقلها الولايات المتحدة الأمريكية حفاظا على مصالح دولة الاحتلال الإسرائيلى، مشيرا إلى أن القرار يمنح السلطة الفلسطينية مزيدا من الحقوق والامتيازات داخل الأمم المتحدة بصفتها مراقب وليس عضوا، حيث لا تمتلك السلطة حق التصويت فى الجمعية العامة للأمم المتحدة.

وأوضح «محسب»، أنه بموجب القرار الحالى فلسطين يمكنها التواجد بين الدول الأعضاء فى ترتيب أبجدى، كذلك الحق فى تقديم المقترحات والتعديلات، والحق فى المشاركة فى التعامل مع المقترحات والتعديلات، إضافة إلى تقديم بيانات وتفسيرات للتصويت، ولديها الحق فى الرد نيابة عن مجموعة داخل الأمم المتحدة، ويمكن للسلطة أيضا أن تطلب طرح المقترحات للتصويت، وأن تطلب إدراج البنود فى جدول الأعمال المؤقت للجمعية العامة للأمم المتحدة، مؤكدا أن هذه المكاسب ستساهم فى زيادة فاعلية فلسطين على الصعيد الدولى.

وأكد عضو مجلس النواب، أن نتائج التصويت عن الإجماع الدولى فى عزل الاحتلال وجرائمه وخروقاته الخطيرة للشرعية الدولية، وتراجع كبير فى الرأى العام العالمى الداعم له، مشددا على أن فلسطين والمجموعة العربية ستواصل عملها من أجل أثناء بعض الدول التى رفضت الاعتراف بفلسطين داخل مجلس الأمن عن قرارها، وخاصة الولايات المتحدة التى استخدمت حق الفيتو من أجل عرقلة إصدار القرار حفاظا على مصالح دولة الاحتلال الذى تدعمه بكل السبل الممكنة.

وأشار النائب أيمن محسب إلى أن الولايات المتحدة تدعى أمام العالم أنها دولة سلام، رغم أنها أول من يحرم الشعب الفلسطينى من حقوق المشروعة فى إقامة دولته المستقلة، بالإضافة إلى الدعم المادى والسياسى والعسكرى الذى تقدمه للكيان الإسرائيلى لمواصلة جرائمه ضد المدنيين الفلسطينيين العزل والذى أدى إلى سقوط ما يقدر بـ٤٠ ألف شهيد منذ السابع من أكتوبر وحتى الآن، أغلبهم من النساء والأطفال، مطالبا المجتمع الدولى بمواصلة دعم القضية الفلسطينية وخلق رأى عام عالمى داعم لها، من أجل استمرار إسرائيل فى عزلتها التى فرضها العالم عليها بسبب جرائم الإبادة التى تمارسها بحماية أمريكية.

مصر والأردن والإمارات تنفذ عملية إسقاط للمساعدات الإنسانية فوق قطاع غزة

كتب - محمد صلاح وأبوزيد كمال وسامية فاروق:

كثفت القوات الجوية المصرية طلعاتها اليومية بالتعاون مع نظيراتها من دولة الإمارات العربية المتحدة الشقيقة لتنفيذ أعمال الإسقاط الجوى لعشرات الأطنان من المساعدات الغذائية ومواد الإغاثة العاجلة على شمال قطاع غزة.

يأتى ذلك بالتزامن مع تنفيذ عدد من الطلعات الجوية بالتعاون مع الدول الصديقة والشقيقة المشاركة بالتحالف الدولى بالمملكة الأردنية الهاشمية واستمرار أعمال الإسقاط الجوى للمساعدات الإنسانية على المناطق المتضررة شمال القطاع. كما يأتى ذلك ارتباطاً بالجهود والمساعى المصرية على كافة الأصعدة لإطلاع المجتمع الدولى بمسئولياته تجاه إنفاذ المساعدات الإغاثية على قطاع غزة بصورة كافية ومستدامة والعمل على وقف الحرب ومنع اتساع دائرة الصراع فى المنطقة.

مجلس الشيوخ يناقش خطط التوسع فى مراكز التنمية الشبابية

كتب - حازم العبيدى وحمادة بكر:

يستأنف مجلس الشيوخ، برئاسة المستشار عبدالوهاب عبدالرازق، عقد جلساته العامة اليوم، حيث يناقش طلب مناقشة عامة مقدما من النائب زين الإطناوي، وعشرين عضوا من الأعضاء، لاستيضاح سياسة الحكومة بشأن خطط التوسع فى مراكز التنمية الشبابية وبما يضمن تكاملها مع الهيئات الشبابية الأخرى.

كما يشهد مجلس الشيوخ عرض طلب مناقشة عامة مقدم من النائب ياسر محمد زكى وعشرين عضوا من الأعضاء، لاستيضاح سياسة الحكومة بشأن دور السياسات المالية والضريبية فى تحقيق التنمية الاقتصادية، وجذب الاستثمارات الأجنبية، وتعزيز سبل الشراكة بين القطاعين العام والخاص.

ويتضمن جدول أعمال الجلسة ذاتها عرض تقارير اللجان المختصة عن طلبى المناقشة العامة عن «المناطق الصناعية فى المنطقة الاقتصادية لقناة السويس»، و«سبل تعزيز كفاءة صناعة خدمات التعهيد للبرمجيات وتكنولوجيا المعلومات»، و«الاستفادة من صناعة التعهيد فى مصر». كما ينظر المجلس خلال جلسة الاثنين تقرير اللجنة المشتركة من لجنة الشئون المالية والاقتصادية والاستثمار ومكتب لجنة الشئون الدستورية والتشريعية عن الطلب المقدم من النائب أكمل نجاتى بشأن دراسة الأثر التشريعى للقانون رقم ١٥٣ لسنة ٢٠٢٢ بالتجاوز عن مقابل التأجير والضريبة الإضافية، وبتجديد العمل بالقانون رقم ٧٩ لسنة ٢٠١٦ فى شأن إنهاء المنازعات الضريبية.

أزمات صناعة الدواجن تبحث عن حلول

انخفاض أسعار الأعلاف ٤٠٪ وارتفاع الكتاكيت

تقرير - طارق يوسف:

ما زالت صناعة الدواجن فى مصر تعانى من أزمات متلاحقة، فإذا سيطرت الحكومة على سعر النقد والعملات الصعبة ظهرت أزمات أخرى لا نعرف لها أسبابا ولا يوجد منطق يحكمها، فاذا انخفضت أسعار الأعلاف ترتفع أسعار الكتاكيت وبيض المائدة، وإذا توجهنا بالسؤال عن المنطق الذى يجعل سعر كتكوت التسمين عمر يوم يتراوح بين سعر ٣٥ وحتى ٤٠ جنيها) حسب السلالة ووزن الكتكوت ومعدل تحويله) فلا نجد أجوبة شافية لهذا الأمر، خصوصا ان الشكوى الآن أصبحت مرتبطه بالمربين الصغار الذين يشتكون من ارتفاع أسعار الكتاكيت والغاز والأدوية البيطرية مما يعرضهم لارتفاع التكلفة وبالتالى عدم تحقيق أرباح أو بالأحرى تحقيق خسائر فى حالة الأمراض الفيروسية التى يصعب السيطرة عليها دون الحاجة لأدوية ولقاحات تلتهم الأرباح، ولكى نصل إلى حقيقة الخسائر المتوقعة للمربين فى ظل هذه المتغيرات كان لابد من التواصل مع الدكتور ثروت الزينى نائب رئيس اتحاد منتجى الدواجن الذى أكد أن أسباب ارتفاع أسعار الكتاكيت هو خروج مربى الجدود التسمين والبياض فى عامى ٢٠٢٢ و٢٠٢٣.

وهذا الخروج كان مرتبطا ارتباطا مباشرا بارتفاع أسعار الأعلاف وعدم إتاحة العملة الصعبة آنذاك، وقد ترك هذا الأمر انعكاسات غريبه نعانى منها حاليا كمنتجين فعلى سبيل المثال الكتكوت البياض عمر يوم ارتفع سعره من ٧ جنيهات عام ٢٠٢٢ إلى ٧٠ جنيها حاليا، والسبب فى ذلك عدم تمكن المنتجين من الاستمرار فى التربية لعدم استقرار أسعار الأعلاف.

نفس الأمر يحدث مع أمهات التسمين فبعد ان كان الكتكوت عمر يوم يتراوح سعره من ١٢–١٥ جنبهاً فى الأيام العادية ارتفع الى ٣٠–٣٥ جنيهاً بسبب خروج عدد كبيرمن المنتجين من السوق.

ورغم هذا الارتفاع، إلا أن أسعار الدواجن البيضاء وبيض المائدة انخفضت بصورة واضحة فى الأيام الاخيرة نظرا لتوافر النقد الأجنبى وتحقيق الاكتفاء الذاتى من الدواجن التى وصل سعرها فى المزرعة من ٧٥–٧٧ جنيها وسعر بيض المائدة انخفض سعر طبق البيض إلى ١١٥ جنيها بعد ان ارتفع الى ١٥٥ جنيها خلال شهر رمضان الماضى.

وأكد «الزينى» أن ثبات هذا الاستقرار فى أسعار الأعلاف سيتبعه استقرار فى أسعار الدواجن ولكن بطريقه تتناسب مع التكلفة الحالية، فمن الصعوبة أن تعود أسعار الدواجن الى سابق عهدها عندما كان سعر الكيلو ٢٥ جنيها لأن أسعار الدولار ارتفعت من ١٥ جنيهاً إلى ٤٨ جنيها حاليا مما يجعل استحالة عودة الأسعار إلى سابق عهدها.

وشدد د. ثروت الزينى على أن الدواجن الحية وبيض المائدة لا يستطيع أحد احتكارهما لأنهما سلعتان لا يمكن تخزينهما. والعامل المهم فى استقرار وانخفاض أسعارهما مرتبط ارتباطا مباشرا بثبات أو انخفاض أسعار النقد.

«الرى»: مشروع محطة الحمام يضيف ٢,٤ مليار متر مكعب مياه سنوياً

كتبت - نشوة الشربينى:

أوضح الدكتور هانى سويلم، وزير الموارد المائية والرى: أن إنشاء المسار الناقل لمياه الصرف الزراعى لمحطة الحمام بطاقة ٧.٥٠ مليون م٣/ يوم تصل نسبة التنفيذ الحالية به الى ٧١٪، بما يهدف لاستصلاح مساحات جديدة من الأراضى الزراعية اعتماداً على مياه الصرف الزراعى المعالجة كمثال للإدارة الرشيدة للمياه فى مصر وإعادة تدوير المياه عدة مرات.

وأشار إلى أن مشروع المسار الناقل لمحطة الحمام سيضيف ٢,٤ مليار متر مكعب سنويا من مياه الصرف الزراعى المعالج إلى منظومة الرى فى مصر. جاء ذلك خلال اجتماع «اللجنة الدائمة العليا للسياسات بالوزارة».

تفعيل إطلاق منظومة «كارت الفلاح» بكافة محافظات الجمهورية

كتبت - نغم هلال:

أعلنت وزارة الزراعة واستصلاح الأراضى الانتهاء من إطلاق منظومة الحيازة الإلكترونية «كارت الفلاح» بمحافظات الجمهورية. ليصبح بذلك تفعيل المنظومة لعدد ٢٧ محافظة وبلغ عدد الحيازات المسجلة ٥,٦ مليون حيازة بنسبة ٩٤٪ من الحيازات الدفترية، وبلغ عدد الكروت الموزعة على الحائزين ٣ ملايين و٩١٢ ألف كارت، وذلك بمساحة ٧ملايين و٧٤٩ ألفا و٥٢٧ فدانا.

وأوضحت الوزارة فى بيان لها أنه تم تشكيل لجنة برئاسة الدكتور أنور عيسى رئيس الإدارة المركزية لشئون المديريات لتفعيل منظومة كارت الفلاح بمحافظة شمال سيناء واعتبارها آخر المحافظات التى تم إطلاق المنظومة بها.

فى المضمون

بقلم: ياسر شورى

تراجع التضخم

خبر عابر لم يلتفت له الكثيرون صدر فى بيانات البنك المركزى المصرى حول تراجع التضخم فى مصر إلى ٣١٪ بعد أن وصل فيما قبل إلى مستويات قياسية، تراجع التضخم بهذا الشكل الطفيف أهم كخبر من انخفاض سعر الدولار.

ولكن مع هذا التراجع لا يزال المواطن لا يشعر بالمقابل بانخفاض الأسعار والحقيقة أن تراجع التضخم يتبعه بالضرورة انخفاض فى أسعار السلع وحدث بالفعل انخفاضات ولكنها غير مؤثرة نتيجة الارتفاعات الجنونية التى أصابت الكثير من السلع فى فترة ارتفاع الدولار قبل اتخاذ قرار تحرير سعر الصرف، الحكومة اتخذت بعض الخطوات وخرج رئيس الوزراء الدكتور مصطفى مدبولى مطالبًا بتخفيض الأسعار بنسبة ٢٥٪ مع ضبط الأسواق ومواجهة المتلاعبين.

وفى الوقت نفسه تم الاتفاق على استيراد كميات كبيرة من السكر تمهيداً لاستقرار السعر باعتبار السكر سلعه استراتيجية.

وتبقى خطوات أخرى كثيرة على الحكومة اتخاذها لاعادة الأسعار إلى ما كانت عليه أو تقترب مما كانت عليه قبل الأزمة الاقتصادية الكبيرة التى شهدتها مصر خلال العام الماضى ومطلع السنة الجديدة.

لا بد أن يشعر المواطن بتحسن فى الأسعار خاصة مع تطبيق الحد الأدنى للأجور ومن الممكن أن نصل إلى مرحلة توازن بين الدخول والأسعار.

yassershoora@gmail.com

رؤية اليوم

بقلم: فوزى مخيمر

زيارة غالية لسيدة عمان الأولى لمصر

حلت ضيفًا غاليًا وعزيزاً على مصر السّيدةُ الجليلةُ (عهد بنت عبدالله البوسعيدية) حرمُ جلالة السُّلطان هيثم بن طارق بدعوة كريمة من السّيدةَ (انتصار السيسى) حرمُ رئيس جمهورية مصر العربية، حيث لاقت ترحيباً رفيع المستوى على كل المستويات، منذ أن وطئت قدماها أرض الكنانة، وفى كافة المواقع التى تفضلت بزيارتها بصحبة صديقتها حرم الرئيس عبدالفتاح السيسى، استقبالاً يجسّد التقدير المتبادل والروابط القوية بين البلدين الشقيقين، وتاريخهما العريق والمشرف، حيث زارت العاصمة الإدارية، ومتحف مصر الكبير، ومستشفى الأطفال.

إذ تحظى سلطنة عمان باحترام وتقدير وحب كبير من الشعب المصرى، عبر التاريخ الطويل للبلدين، فلم تكن العلاقات الطيبة المتبادلة بينهما وليدة اليوم أو منذ النهضة العمانية التى قادها الراحل العظيم السلطان قابوس بن سعيد طيب الله ثراه، بل يرتبط البلدان بعلاقات تاريخية تضرب بجذورها منذ فجر التاريخ.

ففى ظل الإمبراطورية العمانية البحرية والجغرافية التى امتدت إلى شرق افريقيا، وأسست دولة لها تاريخ حضارى وسياسى وثقافى، ارتبطت هذا الامبراطورية بمصر ارتباطاً وثيقاً، وجرت رحلات عبر البحار بين مصر والعمانيين فى شرق أفريقيا وخاصة زنزبار وتنزانيا وكينيا.

وجاء السلطان قابوس بن سعيد بفكره المتفرد، ليعيد أمجاد دولة عمان، دولة على أسس عصرية متمسكة بالقيم والأخلاق، والحفاظ على ثوابت العروبة والاسلام، وعلاقتها المحترمة مع الجيران والاشقاء والاصدقاء.

وتولى السلطان هيثم مقاليد الحكم فى دولة مستقرة (خير خلف لخير سلف)، وتحظى العلاقات المصرية العمانية بوضع خاص وفريد على كل الأصعدة.

ومن هنا فان تواجد السيدة عهد على أرض مصر بصحبة صديقتها انتصار السيسى حرم رئيس الجمهورية ليس بمستغرب.

وضيفة مصر الكبيرة السيدة عهد لها اهتمامات تاريخية وحضارية وتجلى ذلك فى سعادتها خلال زيارتها لمتحف مصر الكبير، واهتمامات مجتمعيه هامة فى السلطنة زودتنى بها الزميلة الاذاعية والإعلامية القديرة (عزيزة الحبسى)، اذ تهتم بذوى الاحتياطات الخاصة، والأسرة المعسرة، وأسست مبادرة (عهد) تتقلت بنفسها فى الولايات لمشاهدة الاسرة العمانية المحتاجة على الطبيعة.

وكذلك لها اهتمام خاص بالأطفال اليتامى والمصابين بالاعاقات خاصة متلازمة داون، وتجلى هذا الاهتمام خلال زيارتها لمستشفى ٧٥٣٧٥ المعنية بالاطفال مرضى السرطان، وهى تبتسم لهم وتداعبهم، وهى دائمة الزيارات لمراكزهم ومتابعة جيدة لانشطتهم، وتقدم الدعم باستمرار لهذه الفئة، إضافة إلى اهتمامها بالمرأة العمانية، كمنتجة ومبدعة، وقادرة على العطاء وخلق فرص عمل بعقليه ابتكارية، فهى على سبيل المثال تأخذ ملابسها وتصاميم هذه الملابس من مصممات أزياء عمانيات، تشجيعاً لهن واعترافاً بتميزهن، وكذلك هى داعمة المشاريع الانتاجية التى تقدم صورة للثقافة العمانية، والهوية العمانية خارج عمان.

واهتمت وقدمت الدعم لبنت عمانية لديها مشروع لإنتاج وتصدير العسل العمانى الذى وصل فيه التصدير الخليج رغم حداثة المشروع.

«الخمسين المقدسة»..

من القيامة إلى العنصرة.. أحداث خالدة فى وجدان الأقباط

كتبت - لُجين مجدى:
تصوير: مدحت ماهر

تستكمل الكنيسة المصرية الأرثوذكسية، احتفالها بذكرى قيامة السيد المسيح من خلال فترة روحية تعرف بـ«الخمسين المقدسة»، وهى الأيام المنحصرة بين عيد الفصح المجيد وعيد العنصرة المقرر إقامته ٢٣ يونيو المقبل، وتُعد رحلة ممتدة للفرحة المسيحية التى شهدت العديد من الأحداث الخالدة فى وجدان الأقباط.

وفى هذه الفترة لا يوجد صوم ولا مطانيات، وتقيم الكنيسة فى هذه الفترة احتفالات وإعلان الفرحة الروحية وتعلو الألحان الفرايحية، وتعليق الستائر البيضاء، كما تنتشر الورود التى تتزين بها الساحات داخلها وكثيراً ما تشهد إقامة الأفراح وتمتلئ الأجواء بالبهجة والزغاريد.

وأشار قداسة البابا تواضروس الثانى بابا الإسكندرية بطريرك الكرازة المرقسية، فى احتفالية عيد القيامة الأحد الماضى بالكاتدرائية المرقسية فى العباسية، إلى فترة الخمسين المقدسة التى تبدأ بعيد الفصح وتعتبر كل أسبوع فيها احتفالا بـ«أحد القيامة»، قائلا: «كأننا نحتفل بيوم طويل أحد long Sunday».

أبرز عظات البابا شنودة فى الخمسين المقدسة

ومن الكلمات المحفوظة فى قلوب الأقباط وتسترجعها الكنيسة سنوياً، هى العظة الشهيرة لمثلث الرحمات البابا شنودة الثالث، الذى تحدث فيها عن روحانيات هذه الفترة المقدسة، مشيراً إلى أنها أيام لا يوجد فيها صوم نهائياً، ولا يوجد بها مطانيات، بل أنها عبارة عن أجواء من الفرحة، وأن كلمة «مقدسة» المصحوبة لهذه الأيام لا تُنطق من فراغ بل لها معنى روحى كبير موضحاً سُبل وطرق يمكن أن يسلكها القبطى خلال هذه الفترة حتى يستثمرها بصورة صحيحة.

وتزداد حاجة الأقباط إلى سماع كلمات معلم الأجيال فى هذه الأيام المقدسة، فقد قال مثلث الرحمات إن الخمسين المقدسة فرصة روحية كبيرة يمكن أن يسلك خلالها المسيحى طريق المعرفة ومحبة الله والصلح مع الذات، من خلال أن يبدأ بضبط النفس فى كل جوانب الحياة، وفى مقدمتها الطعام، موضحاً أن هناك من يستبيح الطعام فى كثير من الأوقات بسبب عدم وجود صوم، ولكن يجب على الإنسان أن يضبط حاجته كما يفعل أوقات الصوم حفاظاً على قوته النفسية والصحية.

ويقول قداسته «تعودوا ضبط الجسد فى أيام الخمسين المقدسة»، وكانت هذه الكلمات أولى خطوات الحفاظ على الجانب الروحى واستثمار هذه الفترة، وتحدث فيها بعد عن الخطوة الثانية وهى الروحانيات، مشيراً إلى أنها لا ترتبط بالعبادات والطقوس وأعمال الجسد فقط، ويمكن تعويض عدم وجود صوم أو مطانيات، بأشياء أعمق لكى يحتفظ الإنسان بما داخله من منابع الإيمان، مشيراً لبعض الأمثلة منها زيادة الصلوات الخاصة وقراءات المزامير وكتب سير القديسين والنسكيات، وأوصى بأهمية العمق فى الصلاة لكى يتمكن الإنسان من تحسين قلبه ونفسه ويستطيع أن يقترب إلى الله أكثر.

وأوصى البابا شنودة الثالث، فى كلماته خلال الخمسين أن يعملوا على «التدريب الروحى»، عن طريق حفظ التراتيل والمزامير والآيات بل والتأمل فيها طوال اليوم وأثناء التعامل مع الآخر وفى لحظات الصمت، موضحاً أن هذا التدريب يمكنه حفظ قلب الإنسان.

ويُضيف معلم الأقباط أنها فترة يجب على كل مسيحى أن يشغل عقله فيها بالله وأن يستشعر حضور الله فى حياته، وأن يُدرب نفسه على «لوم الذات» أمام الخطايا ويستشعر أن ما يفعله يشهده الله، وأن لوم النفس أمام الخطايا هو أنسب طريق لعلاج القلب والحفاظ عليه وهو ما ورد عن داود النبى «لصقَتْ بالتُّراب نَفْسى».

وتناولَ مثلثَ الرحمَات فَى عظته أهداف الخمسين هى تحقيق الفرحة للنفس وأمام الله وهذا يحدث من خلال مراعاة وجوده واستشعار الملكوت، وهو تجسد لما حدث فى تلك الفترة حين كان المسيح مع التلاميذ طوال الأربعين يوماً الأولى ويروى لهم عن الملكوت.

استمرار الاحتفال بقيامة المسيح

تعتبر هذه الأيام التى تأتى بعد عيد الفصح حتى عيد العنصرة، وهى فترة الفرحة بالكنيسة وتسود فيها أجواء البهجة لذا تكثر الاحتفالات والأفراح، كما تقيم الصلوات والطقس فيها باللحن الفرايحى ولا يُصام فيها، بل يتم التذكير والاحتفال يومياً بقيامة المسيح من بين الأموات، وكأنها يوم أحد واحد يمر على سبعة أسابيع متصلة.

تقسيم الخمسين المقدسة

وتُقسم الكنيسة فترة الخمسين المقدسة إلى أربعين يوماً، تستمر حتى الاحتفالية بمناسبة عيد الصعود وهو بحسب المعتقد المسيحى ذكرى صعود المسيح إلى السماء، ثم تأتى عشرة أيام ما تحقق بعد صعوده، لذا تعرف بـ«الخمسين المقدسة»، وتضم «آحاد الخمسين» موزعة على سبعة أسابيع يحمل كل منها اسما وقصة وحدثا فريدا وخالدا بالكنيسة.

ويحمل «اليوم التاسع والثلاثون من الخمسين» طقسا مميزا حيث يتم خلالها الاحتفال يومياً بدورة القيامة فى الكنيسة فى حالة إقامة القداس الإلهى، وينتهى بدورة احتفالية تشهد صلوات رفع بخور باكر وعيد الخمسين، وفى الفترة من عيد الصعود وإلى تسعة أيام تأتى بعدها، تقام احتفالية بدورة تكون داخل الهيكل فقط.

ترتيب آحاد الخمسين المقدسة

يقول نيافة الأنبا بنيامين مطران الأقباط الأرثوذكس بالمنوفية، فى لقاء تليفزيونى بإحدى الفضائيات المسيحية، إن أسابيع الخمسين المقدسة تضم قصصا وأحداثا خالدة مقسمة على كل يوم «أحد»، والهدف من تلك الأيام هو الفرحة التى يجب أن يستشعر بها المسيحى من قيامة المسيح وإلا يُضيع ما قام به خلال الصوم الكبير، بل لا بد أن يحافظ على ما تعلمه من ضبط الجسد فترات الصوم بالإضافة إلى تغذية الجانب الروحى بالمداومة على القراءات والطقوس، ويضيف أن خلال «الخمسين» يركز المسيحى على الإيمان بالقيامة وهو ما تقوم به الكنيسة من ترسيخ مفهوم القيامة حتى تكون خِبرة وليس مجرد خبر أو حدث.

ويأتى فى مقدمة الآحاد «أحد توما» وهو ذكرى ظهور السيد المسيح للتلاميذ وكان معهم «توما» الذى أراد أن يتأكد من حقيقة الظهور، وبحسب المعتقد المسيحى يعرف هذا اليوم بـ«الثبات على الإيمان» ويعتبر إثبات لاهوت وقيامة المسيح.

والأحد الثانى «خبز الحياة أو الخبز الحى» وهو ما ورد فى الكتاب المقدس (يو ٦: ٥١) «أنا هو الخبز الحى الذى نزل من السماء»، وتتحدث الكنيسة فى هذا اليوم عن تناول جسد القيامة ودم الصليب، ثم يأتى الأحد الثالث باسم «الماء الحى أو ينبوع الحياة» وتتحدث فيه الكنيسة عن عمل الروح القدس الذى يقيم الإنسان من موت الخطية.

والأحد الرابع يعرف بـ«النور الحى» يقول مطران المنوفية إن النور يرتبط بالحياة والقبر الوحيد المضىء هو قبر المسيح، الذى فج فيه النور «صباح يوم السبت» وأعلن خلاله أن نور القيامة أقوى من نور الشمس وهو ما حدث فى «سبت النور».

أما الأحد الخامس فتُلقبه الكنيسة باسم «الإيمان الحى أو طريق الحياة» ويُعد الركيزة الأساسية لمفهوم وحقيقة القيامة، والأحد السادس هو «النصرة أو الصلاة» هذا اليوم يأتى بعد عيد الصعود وتتبعه فترة بين الصعود وحلول الروح القدس حين كانت جميع التلاميذ حاضرة للصلاة بحرارة لمدة ١٠ أيام، ثم يأتى الأحد السابع الأخير المعروف بـ«العنصرة» وهو ذكرى حلول الروح القدس وبدأت فيما بعد كرازة الرسل للعالم أجمع.

رحلة ممتدة لاحتفالات القيامة على مدار ٧ أسابيع

الكنائس فى أسبوع

«طقوس وصلوات» الأقباط فى عيد القيامة

تصوير: مدحت ماهر

شهدت الكنائس القبطية فى مختلف الإيبارشيات بمحافظات مصر، احتفالية عيد القيامة المجيد، وأقامت الطقوس والصلوات وسط أجواء من البهجة والفرحة بإحياء ذكرى قيامة السيد المسيح من بين الأموات.

ورصدت عدسات «الوفد» صلوات العيد مساء السبت الماضى، برئاسة قداسة البابا تواضروس الثانى، بالكاتدرائية المرقسية فى العباسية، بعد ساعات من طقوس الجمعة العظيمة وخميس العهد الذى شهد تطبيق الكثير من الطقوس الروحية.

القس جرجس بشرى يترأس «خميس العهد» بكاتدرائية أول الشهداء اسطفانوس بقوص

«المرقسية» فى العباسية تشهد الاجتماع الـ١٤ لبطاركة الأرثوذكسية بالشرق

شهدت الكاتدرائية المرقسية بالعباسية، الجمعة الماضى، فعاليات الاجتماع الـ١٤ لبطاركة الكنائس الأرثوذكسية فى الشرق الأوسط.

ترأس الفعاليات البابا تواضروس الثانى بابا الإسكندرية، بطريرك الكرازة المرقسية، كما حضر كل من مار اغناطيوس أفرام الثانى، بطريرك أنطاكية وسائر المشرق، الرئيس الأعلى للكنيسة السريانية الأرثوذكسية، وقداسة الكاثوليكوس آرام الأول كاثوليكوس بيت كيليكيا الكبير للأرمن الإرثوذكس فى انطلياس لبنان، وذلك بمشاركة أعضاء اللجنة التنفيذية للاجتماع.

كما شارك فى الحضور نيافة الأنبا توماس مطران القوصية ومير، عضو اللجنة التنفيذية بمجلس الكنائس العالمى، نيافة الأنبا أنجيلوس أسقف عام كنائس شبرا الشمالية، الدكتور جرجس صالح الأمين الفخرى لمجلس كنائس الشرق الأوسط، سكرتير اللجنة الدائمة، ومار إقليمس دانيال كورية متروبوليت بيروت للسريان الأرثوذكس والمطران مار تيموثاوس متى الخورى، مطران حمص حماه وطرطوس وتوابعها للسريان الأرثوذكس، والنائب البطريركى بالوكالة.

تخلل اللقاء إقامة صلاة جماعية من أجل السلام فى العالم ومنطقة الشرق الأوسط بثلاث لغات «القبطية، السريانية، الأرمنية»، عقبها عرض ما تمت دراسته من قبل اللجنة التنفيذية على مدار الأيام الماضية.

تعتبر هذه اللقاءات واحدة من أبرز الفعاليات المشتركة بين الكنائس التى تحمل العقيدة «الأرثوذكسية» بدأت عام ١٩٩٨ م فى عهد مثلث الرحمات البابا شنودة الثالث ومثلث الرحمات مار اغناطيوس زكا الأول عيواص والكاثوليكوس آرام الأول، وتم أول لقاء انعقد فى ١٠ مارس من عام ١٩٩٨ بدير القديس الأنبا بيشوى وادى النطرون، ومنذ هذا التاريخ يتم الانعقاد بشكل سنوى.

احتفالات الكاثوليك بعيد الفصح

احتفلت الكنيسة القبطية الكاثوليكية، السبت الماضى، بعيد الفصح المجيد بكاتدرائية السيد العذراء بمدينة نصر، برئاسة الأنبا إبراهيم إسحق بطريرك الإسكندرية للكاثوليك ونيافة الأنبا باخوم، النائب البطريركي لشئون الإيبارشية البطريركية، والقمص فرنسيس مراد، والأب عمانوئيل صبحي، راعيا الكاتدرائية، وحضور شعبي كبير.

واستقبل بطريرك الأقباط الكاثوليك صباح يوم الأحد الأنبا يوسف العبسي، بطريرك أنطاكية وسائر المشرق والإسكندرية وأورشليم للروم الملكيين الكاثوليك وذلك بالمقر البطريركي في منطقة كوبري القبة لتقديم التهنئة بالعيد.

حزب الوفد يشارك الأقباط احتفالهم بعيد القيامة

د. عبدالسند يمامة رئيس حزب الوفد يقدم التهنئة لقداسة البابا تواضروس

المستشار صفوت لطفى يقدم التهنئة لرئيس الطائفة الإنجيلية

حرص الدكتور عبدالسند يمامة، رئيس حزب الوفد وأعضاء لجنة المواطنة، على مشاركة الأقباط بمختلف الطوائف بمناسبة عيد القيامة المجيد.

شارك رئيس الوفد وقيادات لجنة المواطنة بالوفد صفوت لطفى مستشار ومساعد رئيس الحزب لشئون المواطنة رئيس لجنة المواطنة، وعماد إبراهيم مساعد رئيس الحزب لشئون الإدارة المحلية ونائب رئيس اللجنة النوعية للمواطنة المهندس مدحت الدويرى مقرر اللجنة النوعية للمواطنة وجيهان عودة وألفى صموئيل وخالد صابر ويونان وهيب أعضاء لجنة المواطنة، ظهر السبت الماضى الكنيسة الإنجيلية احتفالها الرسمى بمصر الجديدة بحضور الدكتور القس أندريه زكى رئيس الطائفة.

كما حضر رئيس الحزب وأعضاء لجنة المواطنة، قداس عيد القيامة المجيد الذى أقيم مساءً بالكاتدرائية المرقسية برئاسة قداسة البابا تواضروس الثانى، بصحبة كل من اللواء السفير نور، مساعد رئيس الحزب رئيس لجنة الدفاع والأمن القومى بالحزب، والكاتب الصحفى شريف عارف، مدير معهد الدراسات السياسية والمستشار الإعلامى للوفد، وذلك بصحبة رئيس وأعضاء لجنة المواطنة بالحزب.

المطارات المصرية تخضع للتفتيش الدورى لتأكيد التزامها بالمعايير الدولية

«الوطنية لخدمات الملاحة الجوية»: تجديد اعتماد الأيزو «DNV».. وترخيص مطار الأقصر حتى ٢٠٢٦.. والرخصة الدولية لمطار القاهرة ثلاث سنوات

نجحت الشركة الوطنية لخدمات الملاحة الجوية إحدى الشركات التابعة لوزارة الطيران المدنى فى تجديد اعتماد المراجعة الدورية الأولى لشهادة الأيزو (9001؛ 2015) من جانب الشركة المانحة (DNV)، وذلك بعد اجتياز الشركة الوطنية جميع المراجعات والتدقيقات الخاصة بإجراءات ومتطلبات شهادة الأيزو الدولية. وفى هذا السياق، قدم الفريق محمد عباس حلمى وزير الطيران المدنى الشكر لجميع العاملين بالشركة الوطنية لخدمات الملاحة الجوية على جهودهم المخلصة والتزامهم التام بتطبيق كافة الإجراءات والمعايير الدولية والتى كان لها مردود إيجابى باجتياز التجديد الدورى للشهادة، مؤكداً أن قطاع الطيران المدنى يحرص على تطبيق أعلى معايير الجودة الشاملة المُطبقة عالمياً بشكل دقيق فى مختلف المجالات، مما يعزز من تحسين مستويات الأداء وجودة الخدمات الملاحية المقدمة من خلال اتباع أفضل المواصفات العالمية.

عبدالخالق خليفة وأمانى سلامة

وزير الطيران: الالتزام بتطبيق المعايير الدولية له مردود إيجابى باجتياز التجديد الدورى للشهادة

أكد كابتن إيهاب محيى الدين، رئيس الشركة الوطنية لخدمات الملاحة الجوية أن شهادة الأيزو «٩٠٠١: ٢٠١٥»، تعد من الشهادات العالمية لمراجعة النظم الإدارية التى تقوم على أساس تطابق الوثائق مع طبيعة الواقع الإدارى والفعلى بما يحقق أفضل مستويات الأداء داخل منظومة العمل، ويعكس أيضاً حرص الشركة التام على تطبيق أعلى المستويات والمعايير الدولية فى مجال السلامة والجودة، مما يعزز من ريادة الشركة فى الحصول على مثل هذه الشهادات والاعتمادات الدولية ومواكبة التطورات التكنولوجية فى مجال نظم الاتصالات والرادارات وأنظمة الملاحة الجوية.

نحرص على تطبيق أعلى معايير الجودة المُطبقة عالمياً فى مختلف المجالات

محمد سعيد محروس

أحمد منصور

مجدى اسحاق

إيهاب محيى الدين

تحسين مستويات الأداء وجودة الخدمات الملاحية المقدمة وفقاً للمواصفات العالمية

نظم السلامة والجودة

جدير بالذكر أن إشادة مفتشى الشركة المانحة جاء تتويجاً للجهود الفعالة التى تقوم بها الشركة الوطنية لخدمات الملاحة الجوية بتطبيق أعلى معايير المراجعة الدولية على أكمل وجه، فضلاً عن الدور الفعال والجهود المبذولة من جانب المختصين فى مجال إدارة الجودة وتطبيق نظم إدارتها فى المجالات التالية، التغيرات المناخية وإدارة المخاطر وإدارة التحديات المتعلقة بمنظومة الملاحة الجوية، هذا وقد أشادت لجنة المراجعة بكفاءة ومهارة منظومة المراقبة الجوية لدورهم الفعال فى إدارة الحركة بحرفية عالية أثناء غلق بعض المجالات الجوية خلال الفترة الماضية.

تجديد ترخيص مطار الأقصر

على جانب آخر هنأ الطيار أحمد منصور رئيس مجلس إدارة الشركة المصرية للمطارات جميع العاملين بمطار الأقصر الدولى بالحصول على شهادة تجديد الاعتماد من جانب سلطة الطيران المدنى المصرى وذلك بترخيص مطار الأقصر الدولى للعمل كمطار دولى حتى عام ٢٠٢٦، وفقا لمتطلبات المنظمة العالمية للطيران المدنى «إيكاو» الممثلة فى سلطة الطيران المدنى المصرى، طبقا للمواصفات العالمية والمعايير الدولية. مشيراً إلى أن حصول المطار على هذه الشهادة يعكس الجهود المبذولة من جانب العاملين وعملهم المستمر بتطوير كافة الخدمات وتقديم الخدمات المقدمة على أكمل وجه للمسافرين عبر المطار بما يسهم فى الحفاظ على مكانته التنافسية بين مصاف المطارات الدولية السياحية، مضيفاً أن المطارات المصرية تخضع دائما بشكل مستمر للتفتيش الدورى من قبل سلطة الطيران المدنى المصرى وذلك للتأكد من التزامها باتباع كافة المواصفات والمعايير الموصى بها من جانب منظمة الطيران المدنى الدولية «إيكاو».

الرخصة الدولية لمطار القاهرة

وجددت سلطة الطيران المدنى المصرى شهادة ترخيص مطار القاهرة الدولى للعمل كمطار دولى لمدة ٣ أعوام حتى عام ٢٠٢٦، وذلك وفقا لمتطلبات المنظمة العالمية للطيران المدنى (الايكاو) الممثلة فى سلطة الطيران المدنى المصرى طبقا للمواصفات العالمية والمعايير الدولية.

إيهاب محيى: الأيزو «9001: 2015» فى السلامة والجودة تعزز ريادتنا عالمياً

الرخصة الدولية لمطار القاهرة لثلاث سنوات

تجديد الرخصة الدولية لمطار الأقصر حتى ٢٠٢٦

وهنأ المهندس محمد سعيد محروس رئيس مجلس إدارة الشركة المصرية القابضة للمطارات والملاحة الجوية جميع العاملين بشركة ميناء القاهرة الدولى تحت رئاسة المحاسب مجدى إسحاق لتجديد الاعتماد لمطار القاهرة، والذى يأتى فى إطار جهود العاملين المستمرة لتطوير مطار القاهرة الدولى طوال السنوات الماضية، مما يجعله دائما فى مصاف المطارات الدولية المتميزة فى العالم.

كما هنأ العاملين بالشركة الوطنية لخدمات الملاحة الجوية على تجديد شهادة الأيزو.. والعاملين بالمصرية للمطارات ومطار الأقصر الدولى على تجديد ترخيص مطار الأقصر الدولى حتى ٢٠٢٦.

جدير بالذكر أن المطارات المصرية تخضع للتفتيش الدورى من قبل سلطة الطيران المدنى المصرى، للتأكد من التزامها بتطبيق كافة الشروط والمعايير الدولية.

FORBES تختار «يحيى زكريا» و«أحمد شنن» ضمن أفضل ١٠٠ شخصية سياحية بالشرق الأوسط

يحيى زكريا

أحمد شنن

اختارت مجلة FORBES المهندس يحيى زكريا رئيس الشركة القابضة لمصر للطيران.. كأحد أفضل ١٠٠ شخصية من قادة السياحة والسفر بمنطقة الشرق الأوسط خلال ٢٠٢٤.. انضم زكريا إلى مصر للطيران للصيانة والأعمال الفنية عام ٢٠٢١، وتولى قيادة الشركة القابضة لمصر للطيران فى أكتوبر ٢٠٢٢. فيما تسير الشركة رحلات إلى ٧٩ وجهة عبر ٥٢ دولة، وتملك أسطولًا مكونًا من ٨١ طائرة. فى عام ٢٠٢٣، ارتفع عدد الرحلات التى سيرتها الشركة بنسبة ١٣٪ مقارنة بعام ٢٠٢٢، ونقلت ٩,٨ مليون مسافر، بزيادة ١٩٪ مقارنة بالعام السابق. كما سيرت ١,٢٤٩ رحلة شحن إلى ٣١ دولة، ونقلت حمولة تزن ١٢٩,٠٣٤ طنًا. يتمتع زكريا بخبرة تمتد إلى ٣٨ عامًا فى مجال قيادة وهندسة الطائرات، منذ انضمامه إلى القوات الجوية المصرية عام ١٩٨٤. فيما يشغل عضوية اللجنة التنفيذية لكل من الاتحاد العربى للنقل الجوى، واتحاد شركات الطيران الأفريقية (AFRAA).

وتحتفل الشركة الوطنية مصر للطيران بعيدها الـ٩٢ هذا العام كأعرق شركة طيران فى أفريقيا والمنطقة العربية والشرق الأوسط وإحدى كبريات شركات الطيران بمنطقة الشرق الأوسط وتلعب دورًا بارزًا فى زيادة تنشيط الحركة السياحية الدولية الوافدة إلى المدن والمنتجعات السياحية المصرية خلال الفترة الراهنة.

على جانب آخر إختارت FORBES الطيار أحمد شنن الرئيس التنفيذى لشركة إيركايرو التابعة لوزارة الطيران المدنى والذراع الاقتصادى للشركة الوطنية مصر للطيران.. كأحد أفضل ١٠٠ شخصية من قادة السياحة والسفر بمنطقة الشرق الأوسط خلال ٢٠٢٤.. وتلعب إيركايرو الذراع الاقتصادى لوزارة الطيران المدنى، وإحدى كبريات شركات الطيران منخفضة التكاليف بمنطقة الشرق الأوسط، دورًا بارزًا فى زيادة تنشيط الحركة السياحية الدولية الوافدة إلى المدن والمنتجعات السياحية المصرية خلال الفترة الراهنة.

للعام الثالث والعشرين على التوالى

أكاديمية مصر للطيران للتدريب تجتاز بنجاح اعتماد الـ«EASA»

وفد الوكالة الأوروبية يشيد بكفاءة أجهزة الطيران التمثيلى

هنأ المهندس يحيى زكريا رئيس مجلس إدارة الشركة القابضة لمصر للطيران، العاملين بأكاديمية مصر للطيران للتدريب لاجتياز الأكاديمية للعام الثالث والعشرين على التوالى تجديد اعتماد الوكالة الأوروبية لسلامة الطيران المدنى (EASA) لأجهزة الطيران التمثيلى «سيميليتور» بالأكاديمية من الطرازات التالية لطائرات إيرباص: A٢٢٠/٣٠٠– A٣٢٠/٢٠٠ A٣٣٠/٢٠٠–A٣٤٠/٣٠٠ وذلك بأعلى مستويات التأهيل، مما يؤكد الدور الحيوى والريادى الذى تتمتع بها الأكاديمية كمركز تدريب معتمد اقليمياً ودولياً.

ومن جانبه أضاف الطيار وليد سليمان رئيس أكاديمية مصر للطيران للتدريب أن هذا التجديد يعد حلقة جديدة فى سلسلة إنجازات الأكاديمية وأن الأكاديمية حريصة على تجديد هذه الاعتمادات مما يمكنها من المنافسة بقوة مع العديد من الأكاديميات ومراكز تدريب الطيران العالمية والشرق الأوسطية والأفريقية وخاصة الأوروبية التى تشترط الحصول على هذه الاعتمادات الدولية عند إجراء أى تعاون جديد أو اتفاقيات، وتعد هذه الاعتمادات إضافة جديدة قوية لامكانيات أكاديمية مصر للطيران للتدريب.

هذا وقد أشاد وفد الوكالة الأوروبية بالجهد المبذول من الأكاديمية ومن تعاون فريق العمل أثناء فترة التفتيش وبكفاءة أجهزة الطيران التمثيلى بالأكاديمية وتجديد اعتمادها بأعلى مستويات اعتمادات الوكالة.

وليد سليمان

أحدث أجهزة الطيران التمثيلى بأكاديمية مصر للطيران

«زكريا»: الاعتماد دليل حيوية وريادى للأكاديمية كمركز تدريب معتمد إقليمياً ودولياً

يأتى ذلك فى ضوء توجيهات الفريق محمد عباس حلمى وزير الطيران ووزارة الطيران باتباع المعايير الدولية فى مجالات النقل الجوى المختلفة واستمرار لنجاحات أكاديمية مصر للطيران للتدريب فى الحصول على الشهادات الدولية الجديدة.

«مصر للطيران» و«إير كايرو» تشاركان بالدورة الـ31 لسوق السفر العربى بدبى

شاركت الشركة الوطنية مصر للطيران وشركة إيركايرو فى معرض ATM بدبى. وبدأت الأنشطة الرئيسية للشركتين فى المعرض من اليوم الأول.. وتشارك إيركايرو بوفد برئاسة الكابتن أحمد شنن رئيس مجلس الإدارة والرئيس التنفيذى وصلاح قدرى المدير التجارى وأحمد عزيز مساعد المدير التجارى (الإيرادات والتسعير)، وتامر غازى، مدير منطقة المملكة العربية السعودية ومحمود حجازى، مدير مبيعات دولة الإمارات العربية المتحدة. جدير بالذكر أن إير كايرو تسير ٤ رحلات أسبوعية من الشارقة إلى القاهرة كل يوم اثنين وخميس وجمعة وأحد.. وتهدف إير كايرو فى هذا الحدث من التواصل مع وكلاء السفر ومنظمى الرحلات للترويج للمبادرات القادمة وجذب المزيد من الركاب إلى الوجهات السياحية فى مصر. علاوة على ذلك، تهدف الشركة إلى التأكيد على أهمية تكوين شراكات مع الشركات العالمية ومنظمى الرحلات السياحية لدعم خططها التوسعية وأهدافها التسويقية الاستراتيجية للسنوات الخمس المقبلة.

جناح مصر للطيران

وشاركت مصر للطيران الناقل الوطنى لمصر وعضو تحالف ستار العالمى فى النسخة ٣١ من سوق السفر العربى ٢٠٢٤ (ATM) بجناح خاص ومميز حيث قامت بتقديم أحدث عروضها وبرامجها المتنوعة، بالإضافة إلى طرح برامج تسويقية وترويجية جديدة فضلاً عن عقد العديد من الجلسات والاجتماعات على هامش المعرض لتبادل الآراء لتنشيط الحركة الجوية السياحية إلى المقصد السياحى المصرى.

وقام حسام أبوغرارة المدير الإقليمى لمكتب مصر للطيران بدبى بعقد عدة لقاءات مع ممثلى كبرى وكالات السفر والسياحة ومنظمى الرحلات فى دولة الإمارات ومن مختلف دول العالم بالإضافة إلى إجراء مباحثات مع أهم الشركات المتخصصة فى تقديم الاستشارات الفنية والحلول الابتكارية فى مجال السياحة والسفر بهدف تحفيز وتنشيط حركة السياحة الوافدة من وإلى دولة الإمارات، كما عقد عددا من اللقاءات مع مسئولى السلطات الحكومية لمطار مدينة الفجيرة وبدائرة السياحة والآثار بها. وقامت غادة شلبى نائب وزير السياحة والآثار بزيارة جناح مصر للطيران واطلعت على العروض والبرامج السياحية المقدمة، وأشادت بجناح الشركة خلال المشاركة فى المعرض.

نائب وزير السياحة والآثار خلال تفقد جناحى مصر للطيران وإيركايرو بمعرض دبى

«الطيران المدنى» تختتم فعاليات البرنامج الوطنى للسلامة بالتعاون مع «United ATS»

«الشرقاوى» يشيد بالتنسيق مع «United ATS» وما تمتلكه من كوادر تدريبية متخصصة ومؤهلة

نظمت سلطة الطيران المدنى فعاليات الإطار العام «للبرنامج الدولى للسلامة الجوية State Safety Program» بالتعاون والتنسيق مع الشركة المتحدة لخدمات تكنولوجيا الطيران United ATS وذلك بمقر سلطة الطيران المدنى المصرى بمشاركة ٤١ متدربا من كافة التخصصات والمستويات الوظيفية من العاملين ومفتشى السلامة بالإدارات المركزية التابعة لسلطة الطيران المدنى، ويسهم هذا البرنامج بمتابعة ومراقبة مدى التزام شركات تقديم الخدمات بمتطلبات السلامة الجوية.

ومن جانبه أشاد الطيار عمرو الشرقاوى رئيس سلطة الطيران المدنى بالتنسيق الفعال مع شركة United ATS وما تمتلكه من كوادر تدريبية متخصصة ومؤهلة، مشيدًا بما قدمه المحاضرين من معلومات قيمة خلال البرنامج التدريبى والتى أسهمت فى تنمية مهارات العاملين ومفتشى السلطة ؛ كما أشار الشرقاوى إلى أهمية التأهيل التدريبى للعاملين مشيدًا بالتزام المتدربين وحرصهم على الحضور والاستفادة التامة من الدورة التدريبية والإلمام الكامل بكافة متطلباتها وأهدافها، موضحًا أن الهدف الرئيسى من انعقاد هذه الدورات هو تقديم الدعم الكامل لجميع العاملين وتنمية مهاراتهم ورفع كفاءتهم العملية، بما يتماشى مع المعايير العالمية للسلامة الجوية.

عمرو الشرقاوى

العاملون بسلطة الطيران المدنى المصرى ولقطة تذكارية عقب انتهاء الدورة التدريبية

ويعد هذا البرنامج التدريبى بمثابة التعاون الأول مع الشركة المتحدة لخدمات تكنولوجيا الطيران لخبرتها المتميزة فى هذا المجال والتى ستتيح مزيد من الدورات التدريبية المتعددة فى مختلف التخصصات للعاملين بالسلطة مما يسهم فى تعميمها على جميع شركات الطيران المصرية خلال المرحلة القادمة.

وفى ختام الفعاليات قام كل من الطيار عمرو الشرقاوى رئيس سلطة الطيران المدنى واللواء محمد حسن نائب رئيس سلطة الطيران المدنى واللواء ملاح شوقى العزب المدير العام للشركة المتحدة لخدمات تكنولوجيا الطيران بتسليم المتدربين شهادات إتمام البرنامج التدريبى.

همسة طائرة

بقلم:
عبدالخالق خليفة

92 شمعة تضىء وتحترق

أضاءت مصر للطيران الثلاثاء الماضى ٧ مايو شمعتها الثانية والتسعين وسط انجازات تتم على أرض الواقع رغم التحديات الجمة التى تواجه الشركة الوطنية بين الحين والآخر.. وتحتفل الناقل الوطنى بعيدها الـ٩٢ هذا العام كأعرق شركة طيران فى أفريقيا والمنطقة العربية والشرق الأوسط وإحدى كبريات شركات الطيران بمنطقة الشرق الأوسط وتلعب دورًا بارزًا فى زيادة تنشيط الحركة السياحية الدولية الوافدة إلى المدن والمنتجعات السياحية المصرية خلال الفترة الراهنة.

يا سادة.. إنها شركتنا الوطنية التى هى جزء من تاريخ مصر إنها ٩٢ عامًا من عمر تحليقها فى سماء العالم، حاملة اسم مصر وعلم مصر فى كل الأنحاء، وعبر ٧٩ وجهة تتوجه إليها.. ٩٢ عامًا مرت من عمرها، استطاعت خلالها أن تحقق نجاحات كبيرة تضىء سيرتها حتى وصلت إلى العالمية بعد أن أصبحت عضوًا بارزًا وفى درجة متقدمة بـ«تحالف ستار العالمى» التحالف الأقوى فى سوق الطيران العالمى، كما استطاعت أن تخدم أهدافًا قومية ووطنية ولم تخذل يومًا قيادتها السياسية فى أى مهمة وطنية كلفت بها مهما كان حجم المخاطر.. وعبر السنوات الـ٩٢ استطاعت أن تحقق للدولة أهدافًا لا ولم ولن تحققها أى شركة طيران مصرية أخرى تعمل على أرض مصر، فعلى المستوى الاجتماعى استطاعت أن توفر فرص عمل لأكثر من ٢٩ ألف موظف، حجم العمالة بها الآن، ولم تتخل قط عن ابن واحد من أبنائها حتى فى أحلك الظروف وأسوأ الأيام ووسط طوفان من الخسائر ينهش فى جسدها الهزيل الذى تمزقه من آن لآخر أقلام ومواقع تواصل اجتماعى المفترض انها وطنية تطول من سمعة الشركة ولا تراعى أبدًا أن تلك الشركة ليست إلا نموذجًا لنماذج كثيرة فى مؤسسات مصر طالها الإهمال والتردى والاختراق والفساد والإفساد منذ ٢٥ يناير وتولى الإخوان.

يا سادة.. تسير الشركة رحلات إلى ٧٩ وجهة عبر ٥٢ دولة، وتملك أسطولًا مكونًا من ٨١ طائرة. فى عام ٢٠٢٣، ارتفع عدد الرحلات التى سيرتها بنسبة ١٣٪ مقارنة بعام ٢٠٢٢، ونقلت ٩.٨ مليون مسافر، بزيادة ١٩٪ مقارنة بالعام السابق. كما سيرت ١,٢٤٩ رحلة شحن إلى ٣١ دولة، ونقلت حمولة تزن ١٢٩,٠٣٤ طنًا.. تحتفل مصر للطيران وتضىء شمعتها الـ٩٢ وهى تحلق فى سماء العالم بطائرات جديدة تتناسب وسمعتها فى التحليق، حاملة اسم مصر وعلم مصر فى كل أنحاء العالم، وعبر ٧٩ وجهة تتوجه إليها..

يا سادة.. سنوات قليلة تفصلنا عن مئوية شركتنا الوطنية تتحدث عن قرن فى تاريخ وعراقة شركة جذورها ضاربة فى عمق وعبق التاريخ المصرى.. وهى شاهد عصر على أحداث ومناسبات كثيرة فى التاريخ المصرى كما أنها كانت وما زالت الناقل الرسمى لكل أفراح وأتراح حبيبتى مصر.. كما أنها لم تتخل يومًا عن القيام بواجبها الوطنى فى نقل المصريين من كل أنحاء العالم الذى يعج بالأحداث والمشاكل والمعارك هناك كانت مصر للطيران.. ودائمًا عاشت لتؤدى دورها الذى تفخر بأن تحمله بصبر وجلد.. لا ولم ولن تتخلى عن دورها يومًا لم تشتكِ رغم الخسائر.. لم تئن رغم الدعوات ومحاولات الانقضاض عليها من وقت لآخر بدعوى فتح السموات الذى يهدف بالدرجة الأولى فى خدمة ومصالح شركات لا تخدم سوى على مصلحتها الشخصية ولا يعنيها مصلحة مصر فى شىء.

يا سادة.. ورغم كل هذا التاريخ تحترق شركتنا الوطنية بالسيناريو المعتاد فى هذا التوقيت من كل عام.. هو نفس الحوار بنفس الأدوات والأقلام الزائفة والوجوه الكالحة.. هى نفس الأطماع التى لا تنتهى طالما مازال الطامعون الفاسدون الباحثون عن مصالحهم الشخصية وأهوائهم الخاصة يتصدرون المشهد.. أقول هذا القول بمناسبة الهجوم الأخير على الشركة الوطنية مصر للطيران من أناس المفترض أن يكونوا هم أول من يدافعون عن الشركة التى تحمل اسم مصر وعلم مصر تجوب بهما العالم رافعة اسم مصر وعلمها محلقة فى سماء العالم مذكرة الجميع أن مصر ستظل باقية رغم أنف الحاقدين وأطماع الفاسدين ومؤامرات الخونة والإرهابيين والمتآمرين.

يا سادة.. كلما نهضت الشركة وصلبت طولها وسعت فى طريق تخطى خسائرها استقبلها أصحاب المصالح الخاصة بتصدير مشهد الخسائر وضرورة إعادة الهيكلة وبالطبع بيع أسهم منها فى البورصة ليتلقفها أصحاب الفشل السياحى الذين دائمًا ما يلقون أسباب فشلهم على ارتفاع أسعار التذاكر فى الوقت الذى يكنزون هم فيه المليارات فى بنوك الخارج من وراء ما يتربحونه من تجارة العملة وفروق الأسعار قبل القرار الحكيم للإدارة المصرية الحالية بتحرير سعر العملة للقضاء على السوق السوداء التى كان يتربح هؤلاء من ورائها.. هذا بخلاف المطالب الخاصة التى يطلبها أصحاب المصالح من عينة طلب تعيينات للأقارب والمحاسيب والتذاكر المجانية والرحلات المخفضة على جسد شركة تنزف بسبب الخسائر بسبب أوضاع وظروف عانى منها وطن بأكمله.

يا سادة.. الشركة الوطنية مصر للطيران واحدة من تلك الأسماء التى تدفع فى كل وقت فاتورة أصحاب المصالح والمنتفعين فما بين الحين والآخر نجد هجمات شرسة تنال من الشركة الوطنية ومن المسئولين عنها.. ليبقى السؤال حائرًا: أليست هناك جهات رقابية تراقب أداء كل المسئولين السابقين والحاليين؟! والإجابة بالتأكيد نعم.. ويبقى سؤال آخر فى ظل تلك الرقابة التى لا ترحم أحدًا وسقط على يدها رموز كثيرة وكبيرة مسئولة نذكر منها على سبيل المثال وزير الزراعة الأسبق: هل كانت سترحم أحدًا أو تتستر على أحد؟! الإجابة أيضا بالطبع لا.. إذن يبقى وراء تلك الخسائر تراكم لتلك الخسائر منذ ٢٥ يناير ٢٠١١ والتى كانت قبلها الشركة الوطنية من أهم مصادر التمويل للعملة الصعبة للحكومة المصرية، ويبقى أن الكل اجتهد وسط ظروف سوق طاحنة وشركة وطنية تسعى وترجو أن تعيش.. تارة بمحاولة تطوير أسطولها وتارة أخرى بنجاح الشركات التابعة للشركة الأم القابضة وتحقيق أرباح.. وتبقى شركة واحدة المفترض من الجميع أن يقف بجانبها ويسندها ليس من أجل عيون المسئولين عنها، ولكن من أجل أن نحافظ على تاريخ شركة وطنية هى فخر لنا جميعًا.. وليس معنى أنها مرضت أن يكون الحل هو «القتل البارد» لها بيد من لا يرحمون أصحاب المصالح الطامعين فى تاريخ الشركة واسمها وأسهمها فى العالم أجمع.

يا سادة.. فى كل دول العالم تحافظ وسائل الإعلام ومواقع التواصل على شركتهم الوطنية، أما نحن فنمزقها بأقلام المأجورين وأصحاب المصالح والابتزاز والكل يعلم من هؤلاء وهم «آفة الإعلام المصرى والسوشيال ميديا» من الدخلاء عليه.. إذا أرادوا مصلحة ولم تتحقق مزقوا سيرتها وإذا تحققت أهدافهم صرخوا يهتفون لها وهم ينسون أن السهم قد أصاب الشركة الوطنية فى مقتل وطال من سمعتها.

همسة طائرة..

رسالة إلى «المصلحجية» فى كل مرحلة وعصر الذين يركبون كل موجة من أجل مصالحهم الشخصية.. إلى الأقلام المأجورة التى تسىء لنا جميعًا.. ارحموا مصر شعبها وجيشها وشرطتها وشبابها... ارحموا الشركة الوطنية التى تحمل علم مصر شمالًا وجنوبًا.. شرقًا وغربًا.. أزمات كثيرة مرت بها وظلت شامخة وعلم مصر يجوب العالم.. العاملون بها هم سفراء لمصر فى كل بلاد العالم... وأنتم أيها العاملون عليكم التصدى وبكل قوة لهؤلاء.. فليس الوزير ورئيس الشركة وحدهم المسئولين عن الدفاع عن هذا الكيان الوطنى وتسديد فواتير المبتزين ولكننا جميعا مسئولون أن تظل شمعة مصر للطيران تضىء العالم كله ولا تحترق أبدا.

Abdelkalak2020@yahoo.com

OSTOUL Capital Group
SOLID CAPITAL GROUP .Change. .Grow. .Lead. .Integrate.
ODIN INVESTMENTS www.odin-investments.com 19 560
Amalka for stock dealing العمالقة لتداول الأوراق المالية عاماً معاً نحو الأفضل
ثمار EAC الشركة المصرية العربية - ثمار لتداول الأوراق المالية والوساطة فى السندات مستشارك فى البورصة www.eacfn.com
CITY LAB www.citylabegypt.com
نعيم للوساطة فى الأوراق المالية NAEEM 16012

معتز الجريتلى العضو المنتدب للسهم الذهبى لتداول الأوراق المالية:

الشراكة وحق الانتفاع أفضل بدائل لبيع الأصول والاقتراض

حوار:
د. صلاح الدين عبدالله
تصوير: محمود عبدالموجود

أنت قادر على تحويل الظلام إلى نور، واليأس إلى أمل، ابن جسراً من الرضا، لنصل إلى أفق النجاح، اذهب بقدمين ثابتتين نحو أحلامك.. استمتع برحلة تحقيق أهدافك فالتجربة تعلمك المزيد وتمنحك الفرصة للنمو.. إذا نظرت إلى الناجحين ستجدهم أكثر استعدادا للنهوض مرارا وتكرارا عند كل تعثر، فمهما كان القادم مجهولا، عليك اكتشاف ما تحب، فالعمل الجاد، هو ما يمنحك طريق الاستقرار على القمة.. وكذلك محدثى لا تعيقه الصعاب، ويعلم أنه لا بد من مواجهتها، فعندما تكون متميزا، تصبح لديك أسباب السعادة.

لا تضيع وقتك بالوقوف أمام لحظات الغروب، بل استدر وابحث عن النور، افتح عينيك، فقصتك تأتى بجديد، قدرتك على الاستمرار لتحقيق ما تريد، هى ما تميز خطوات مسيرته وعلى هذا الحال سطر صفحات مشواره.

معتز الجريتلى، العضو المنتدب للسهم الذهبى لتداول الأوراق المالية.. يفكر ويحلل ويناقش أفكاره، عندما يحاول التوقف عن أهدافه لا يستطيع، متفائل ويؤمن بقدراته على تحقيق ما يريد، الصدق والأمانة دستوره، والرضا أهم مفردات قاموسه، يحمل الفضل لكل من ساهم فى صناعة شخصيته؛ والديه، وزوجته.

أشجار مثمرة، مساحات عشبية واسعة، أحواض تتزين بالنباتات العطرية، والأزهار ذات الأشكال الجميلة، يتخللها مجرى مائى، ليرسم لوحة أكثر جمالا.. بالطابق الثانى يبدو تصميم الواجهة ذات أشكال هندسية رائعة، تمثل مزيجا بين التراث والحداثة، عند المدخل الرئيسى اللون البيج يضفى وسعا على المساحة الداخلية، لتبدو أكثر جمالا، رسومات وتصميمات فريد، يشكل مزيجا بين التراث القديم، متمثلا فى المشربيات، والتصميم الحديث، لتمنح المكان طاقة إيجابية، تعزز التفاؤل.

أحواض بلاستيكية من النباتات والأزهار العطرية، موزعة بصورة متناسقة بين الحوائط، وجدران المكان، أنتيكات وفازات تحمل زخارف تراثية تمتد بطول الممرات، على بعد أمتار، مكتبة غرفته، أكثر تنظيما، تتشكل من مجموعة من الأرفف، التى تتصدرها ملفات تتعلق بمجال عمله، وبعض المجلدات والكتب العلمية المتنوعة.

سطح المكتب أكثر تنظيما، حاسب آلى وبعض الملفات المتعلقة بالعمل، أجندة يدون بها أعماله اليومية، ويقيّم بين سطورها أداء عمله، قصاصات ورقية يسطر فى صفحاتها رحلته الطويلة التى تتسم بالكفاح وتحمل المسئولية بدأ افتتاحية ذكرياته مشددا على دور العلم والتعليم بقوله «كل إناء يضيق بما جعل فيه، إلا وعاء العلم فإنه يتسع».

يمتلك الكثير من الأحلام والطموح، متفائل مهما كان القادم غامضا، ايمان بالنفس والقدرات، موضوعى فى تحليلاته، يجتهد، يستكشف للوصول إلى النتائج الدقيقة، يفسر المشاهد بحيادية، واعتمادا على الأرقام.. يقول إن «الاقتصاد الوطنى واجه مشاكل بالجملة، فى ظل العديد من المتغيرات الخارجية، والتى أثرت بصورة كبيرة على مسار الإصلاح الاقتصادى الذى بدأته الدولة فى عام 2016 بتعويم العملة المحلية، ثم توالت عمليات الإصلاح فى الاقتصاد كليا، وقطاعيا، وسدد فاتورتها رجل الشارع، كما واجه الاقتصاد العديد من الأزمات، وأثرت سلبا على اقتصاديات الدول الكبرى، ومنها الاقتصاد الوطنى، بالإضافة أيضاً إلى الاضطرابات التى تشهدها المنطقة من صراعات تسببت فى التداعيات السلبية على الموارد الدولارية أيضاً، خاصة فى إيرادات قناة السويس، إلى جانب المتغيرات الداخلية ومنها التضخم، وشح الدولار الذى دفع الدولة إلى تنفيذ إجراءات إصلاحية جديدة، عبر تعويم جديد لسعر العملة المحلية».

من منطلق الكلمة مسئولية تقع على عاتق قائلها، تجده أكثر دقة فى حديثه عن المشهد الاقتصادى، حيث يتحفظ على الدولة فى استمرارها بالاهتمام بقطاعات التشييد والمقاولات، والبنية التحتية، والقطاع العقارى، بصورة أكبر، والتوسع فيه، على حساب العديد من القطاعات الأخرى سواء كانت الإنتاجية أو الصناعية، والزراعية، والتى كانت لها شأن كبير فى التأثير على حركة الاقتصاد، والعلاج فى هذه الحالة سرعة دراسة ملفات المصانع المتعثرة، والعمل على عودتها مرة أخرى للإنتاج، بما يسهم فى تخفيف الضغط على العملة المحلية.

● إذن لتجنب أزمات شح الدولار مرة أخرى.. كيف يمكن توفير العملة الصعبة بشكل دائم؟

– بثقة وهدوء يجيبنى قائلا إن «مواجهة شح الدولار المتكررة تتطلب العمل على زيادة إيرادات الصادرات بصورة كبيرة، والترشيد من فاتورة الاستيراد، من خلال إحلال محل الواردات، وإيجاد البدائل المحلية من السلع والمنتجات التى يتم استيرادها من الخارج».

بفكر يبنى على الإبداع تكون رؤيته فى التعامل مع الملفات، يتبين ذلك فى حديثه عن الاقتراض الخارجى، والجدل المثار وغير المنتهى فى هذا الصدد، يرى أن الحكومة اتجهت بشكل كبير إلى الزيادة فى الاقتراض، مما ساهم فى زيادة أيضاً فاتورة خدمة الدين وكذلك بيع الأصول، وهو أمر لم يحسن تقديره، لذا على الحكومة انتهاج سياسة جديدة فى هذا الشأن من خلال سياسة حق الانتفاع والشراكة، حيث إن بيع أصل مملوك يعد تنازلا عن ملكية خاصة.

يطوّر ذاته باستمرار، ويعمل على الارتقاء بمستواه، وأفكاره، فنجاح الحياة يقتضى نجاحك فى إدارتك لنفسك، وهذا سر تميز محدثى، تجده أكثر تركيزا عندما يتحدث عن ملف السياسة المالية، ومنظومة الضرائب التى تضر بالاستثمار، ويعمل على تطفيش المستثمرين، دون النظر إلى استقطاب ممولين جدد من شأنهم العمل على زيادة الحصيلة الضريبية، والاكتفاء بالتركيز على شريحة واحدة فقط، مما يفقد المنظومة العدالة الضريبية، مستشهدا فى ذلك بضريبة الأرباح الرأسمالية التى تسببت فى الإضرار بسوق الأسهم، وهروب المستثمرين إلى أسواق مالية أخرى لا تقوم بتطبيق الضريبة، وتعمل على استقطاب الاستثمارات بكل صورها مباشرة، وغير مباشرة.

مسيرتك عبارة عن تجارب متراكمة، وهو ما يمنح الرجل ثقلا فى تفسير المشهد بالاقتصاد الرسمى، والمعوقات التى تقف حائلا أمامه للوصول إلى السواد الأعظم من العاملين فى هذا القطاع، خاصة فى ظل عدم استقرار القرارات التى لا تسهم فى المساهمة، والوصول إلى النسبة الكبيرة من أصحاب هذا القطاع.

● كيف ترى المشهد فى ملف الاستثمار الأجنبى؟ وهل لا تزال لدى الدولة القدرة على استقطاب المزيد من الاستثمارات؟

– علامات تركيز شديدة تبدو على ملامحه قبل أن يجيبنى قائلا إن «استقطاب المستثمر الأجنبى يتوقف أولا على حصول المستثمر المحلى على كافة حقوقه من تقديم محفزات، وتيسير الإجراءات الخاصة بالاستثمار، وليس العمل على تطفيشه، بالإضافة إلى العمل على توفير الدولارات عند التخارج، مع العمل أيضاً على تطوير تكنولوجيا المعلومات، فهذه العوامل من أهم أساليب جذب الاستثمار، وكذلك ضرورة عودة وزارة الاستثمار، لتكون مسئولة على الاستثمارات واستقطابها، مع تحديد خريطة استثمارية ثابتة خلال السنوات الخمس القادمة على غرار اقتصاديات الدول المجاورة».

التجارب المتعددة، والمحطات التى خاضها أصقلت خبراته، له رؤية خاصة فى الاستناد على فكر التوسع فى المناطق الاقتصادية التى تنبى على تحديد الاستراتيجية فى هذه المناطق، مع تقديم المحفزات التى تسهم فى مزيد من الاستثمارات، مع الوضع فى الاعتبار دراسة تجارب الدول التى حققت نجاحا فى هذه المناطق، تتصدرها دبى، وسنغافورة.

لا يزال الجدل مستمرا حول دور القطاع الخاص فى تحقيق التنمية المستدامة، والنمو الاقتصادى، حيث يعتبر أن القطاع الخاص فى حاجة إلى دعم من جانب الدولة، من خلال حوافز واسعة، وإسناد له المشروعات القومية، حتى يؤدى دوره بشكل كبير فى التنمية والنمو.

السعى المستمر بحثا عن النجاح والجديد هو ما يمنح الرجل ثقة، يتبين ذلك فى حديثه عن برنامج الطروحات الحكومية، ولماذا غيرت الحكومة المسار من الطروحات بالبورصة إلى البيع لمستثمر استراتيجى، وذلك بسبب احتياج الحكومة إلى الدولار، لذا يجب العودة مرة أخرى لطروحات البورصة، كونها وسيلة مهمة لزيادة رؤوس الأموال، والتمويل بعيدا عن تكلفة الاقتراض الخارجى، مع الاتجاه إلى طرح قطاعات جديدة، فى البورصة قادرة على جذب مستثمرين جدد، وكذلك العمل على تطوير وتنشط سوق المشروعات الصغيرة والمتوسطة، مع ضرورة التوسع فى الترويج للبورصة، ونشر الثقافة المالية، مع العمل على ترشيد القرارات المتتالية الصادرة للسوق والشركات لتنفيذها.

● تعرضت شركة مصر للمقاصة مؤخرا إلى حالة ارتباك بسبب انقطاع الكهرباء، مما أثر على أنظمة الشركة.. فما تعليقك؟

– علامات تعجب ترتسم على ملامحه قبل أن يجيبنى قائلا إن «شركة مصر للمقاصة تعتبر من الشركات الأكثر أهمية فى سوق المال، وفى حاجة إلى تطوير مستمر شامل وكامل فى الأنظمة، بما يسهم فى استيعاب السوق، بالإضافة إلى تطوير العنصر البشرى كونه الأداة الرئيسية فى تطبيق المنتجات المالية».

الهدف ليس فقط أن تحقق النجاح، بل أيضاً أن تحافظ عليه وتكون أكثر تأثيرا فى المجتمع، وهذا ما فعله الرجل مع مجلس إدارة الشركة منذ العمل بها، من أجل أن تحتل مراكز متقدمة بين شركات السوق، من خلال إعادة هيكلة شاملة وكاملة للشركة.

خطة طموحة مع مجلس الإدارة يسعى لتنفيذها تتضمن تطوير التداول الإلكترونى، والبنية التكنولوجيا بشكل كامل من خلال إطلاق تطبيق موبايل أبلكيشن، وزيادة رأس المال، وكذلك تطوير رفع وكفاءة العاملين فى الشركة، وأيضاً رفع قاعدة العملاء والعمل على التسويق والترويج، واستهداف فتح 3 فروع خلال الفترة القادمة.

أعطى قيمة لنفسه، وكان صادقا وهو سر نجاحه، ينصح أولاده بالجهد والعمل، وحب ما يعملون لكن يظل شغله الشاغل الوصول مع مجلس الإدارة بالشركة إلى الريادة فى السوق.. فهل يستطيع ذلك؟

معتز الجريتلى

3
فروع مستهدف افتتاحها فى خطة الشركة

30
شهدت البورصة خلال الجلسات القليلة الماضية حالة من التباين، اتجهت أغلبها إلى الانخفاضات بين انخفاضات حادة فى بعض الجلسات إلى انخفاضات طفيفة فى جلسات أخرى، ولكن الإطار العام يميل إلى الانخفاض منذ العديد من الجلسات وذلك منذ سياسة البنك المركزي الخاصة بتحرير أسعار الصرف.
يميل سوق الأسهم إلى التصرف فى نطاق عمليات تخارج شبه منتظمة بالنسبة إلى كثير من المحافظ الاستثمارية، وبالرغم من تحول الكثير من الاستثمارات إلى الدخول بالسوق ولكن دخول انتقائي، يحاول أن يقتنص أسعار متدنية للغاية وليس دخول بناء يهدف إلى إعادة بناء السوق وبالتالي نجد أن غالبية الاستثمارات المتواجدة بالسوق وغالبية التداولات اليومية تميل إلى سياسة الاستثمار قصير الأجل للغاية والذي لا يتعدى مرحلة الجلسة الواحدة. كما يشهد السوق حالة انخفاض ملحوظ فى التداول وانخفاض فى السيولة المتداولة، يوميا مما يتم توزيع هذه السيولة على عدد قليل جدا من الأسهم تشكل فى معظمها الأسهم القيادية وهو عدد لا يستطيع أن يدفع السوق للصعود بشكل كامل.
يتوقع إسلام عبدالعاطي خبير أسواق المال أن تشهد جلسات الأسبوع الجاري عودة لصعود المؤشر الرئيسي، بدعم عودة النشاط إلى تعاملات السوق بعد وصول الأسعار الحالية الى مستويات جيدة لإعادة الشراء.
كما يتوقع «عبدالعاطى» أن يستهدف مؤشر البورصة الرئيسي إيجي إكس 30 مستوى 27200 نقطة، على أن يكون منطقة 26500 نقطة مستوى مقاومة.
كما يتوقع أيضا «عبدالعاطى» أن يكون مستوى 26000 نقطة منطقة دعم أول، ومستوى 25500 نقطة منطقة دعم ثان.

26000
دعم

26500
مقاومة

27200
مستهدف

عبدالعاطى

خارج المقصورة

بقلم:
د. صلاح الدين عبدالله

كله خير

تراجع التضخم بصورة ملموسة، بعد موجة ارتفاع «مستفزة» استمرت فترة طويلة، معها فقد المواطن الثقة فى كل ما يحيطه، وزادت فقدان هذه الثقة بعدما صار غير قادر على تلبية احتياجاته، بل التنازل عن الكثير والضرورى منها هذه فى ظل استسلامه بعدم وجود انفراجة، وأن الأمر بالنسبة له «ما باليد حيلة».

صحيح أن الجهاز المركزى للتعبئة العامة والإحصاء أعلن مؤخرا عن تراجع معدلات التضخم على أساس سنوى بنسبة 32.5% مقارنة بـ33.3% فى مارس 2024، وهو مشهد يدعو للتفاؤل بأن القادم أفضل وكله خير، خاصة التراجع فى العديد من أسعار السلع الرئيسية، وكل ذلك «كلام جميل وكلام معقول ما قدرش أقول حاجة عنه».

تراجع التضخم، سيكون فى مصلحة الاقتصاد والاستثمار، وسيعيد للعملة المحلية قيمتها، حيث أن هذا التراجع قد يسمح للبنك المركزى على المدى المتوسط بتثبيت معدلات أسعار الفائدة، ثم بعد ذلك انخفاض هذه المعدلات، ليسهم بشكل كبير فى استقطاب الاستثمارات سواء المحلية أو الأجنبية، أو التوسع فى الاستثمارات والمشروعات، مما يدفع عجلة التنمية، ويعمل على تراجع معدلات البطالة، وكله فى مصلحة الاقتصاد.

تزامن كل ذلك مع تقارير مؤسسات الدولة والتوقعات بزيادة فى معدلات نمو للاقتصاد الوطنى، ثم تقارير التصنيف الدولى لمصر إلى إيجابية فى ظل الحراك الذى شهده مناخ الاستثمار بعد صفقة رأس الحكومة، وتدفق استثمارات بالمليارات، مع عودة تحويلات المصريين العاملين فى الخارج، وكذلك ضخ المؤسسات المالية لمليارات الدولارات من خلال استثمارات المحفظة، خاصة فى أذون الخزانة والسندات.

يتبقى على الدولة بعد كل ذلك ضرورة العمل على مراقبة الأسواق، والتعامل مع مافيا السلع والتجار غير الملتزمين، والمصابين بداء «الجشع» والتعامل معهم بيد من حديد، حتى لا يتم تشويه دور الدولة فى العمل بالسيطرة على التضخم، وانفلات الأسعار.

لابد أن يكون الدور الرقابى أكثر حسما، من خلال المتابعة المستمرة من خلال مباحث التموين، ومكاتب التموين فى كل شبر من أرض المحروسة، حتى يستطيع رجل الشارع أن يلمس نتائج الإجراءات الإصلاحية التى عملت عليها الحكومة منذ نوفمبر 2016، ثم تم استكمال هذه الإصلاحات مؤخرا بتحرير جديد لسعر الصرف.

● يا سادة.. الاقتصاد الوطنى مؤهل إلى أن يحقق نموا كبيرا خلال السنوات القليلة القادمة فى ظل توافر المقومات التى تدفعه لذلك.. فهل يحقق الاقتصاد أحلام رجل الشارع؟

lasalah2005@hotmail.com

17.4 مليون جنيه الزيادة

فحص مستندات قيد أسهم زيادة رأس مال سيتى لاب «CILB»

تقدمت شركة سيتى للتحاليل الطبية «CILB» بمستندات قيد أسهم زيادة رأس المال المصدر من خلال الزيادة المجانية من 64 مليون جنيه إلى 81.5 مليون جنيه.

تبلغ قيمة الزيادة 17.4 مليون جنيه، بإصدار عدد 174.8 مليون سهم، بقيمة اسمية 0.1 جنيه للسهم.

قال الدكتور أحمد عثمان الجعيدى مؤسس وعضو مجلس إدارة شركة «سيتى لاب» أن هذه الزيادة يتم تمويلها من الأرباح المرحلة، وأرباح العام والاحتياطى القانونى، وفقا للقوائم المالية للشركة فى 31/12/2023.

تقوم إدارة البورصة بدراسة المستندات وفحصها، واستكمالها لعرضها على لجنة القيد.

كانت الجمعية العمومية غير العادية لشركة سيتى للتحاليل الطبية CILB قد وافقت مؤخرا على الاتفاق الموقع مع شركة قمة المشرق السعودية حول شراء اسهم ما قيمته حتى ٢٥٠ مليون جنيه مصرى من أسهم مؤسسى الشركة.

يهدف الاتفاق إلى التوسع فى العيادات الخارجية وعددها 12 فرعا ومراكز الحقن المجهرى، وكذلك معامل التحاليل الطبية، كما أن الاتفاق يهدف أيضا إلى الحصول على حصة سوقية أكبر فى السوق المحلى بقطاع المعامل، وكذلك غزو سوق العيادات التخصصية ومراكز الحقن المجهرى.

الجعيدى

80
شركة ضمن الحضور

فريد

الرقابة المالية تلتقى شركات الشراء بالهامش لتعزيز الدراسات الائتمانية للعملاء

فى إطار حرصها المستمر على تطوير قدرات الأسواق والمتعاملين، والمؤسسات العاملة وفى ضوء المتابعة والمراقبة المستمرة، تعقد الهيئة العامة للرقابة المالية لقاء مع ممثلى عدد من شركات الوساطة وأمناء الحفظ للتشاور حول كيفية تعزيز قدراتهم فى ممارسة الانشطة المتخصصة وعلى وجه التحديد نشاط الشراء الهامشى.

عملت «الوفد» أن الهيئة وجهت الدعوة لعدد من شركات الوساطة وأمناء الحفظ وذلك للوقوف على النماذج والطرق المستخدمة فى إعداد الدراسات الائتمانية لعملاء الهامش لما لذلك الأمر من اهمية كبيرة فى تحديد قيمة التمويل الهامشى بناء على درجة العميل الائتمانية وهل هو عال أم متوسط أم منخفض المخاطر، وذلك حرصا منها على التأكد من امتثال الشركات المرخص لها بمزاولة عمليات شراء الأوراق المالية بالهامش للقواعد والقوانين المنظمة لذلك.

وتستهدف كل هذه التحركات وما سبقتها من جهود تحقيق مزيد من الانضباط فى التعاملات والحد من مخاطرها على النحو الذى يحقق التوازن بين حقوق كافة الأطراف، وبهدف تخفيض المخاطر المتعلقة بعدم قدرة العملاء على سداد المديونية المستحقة عليهم ومخاطر السيولة للشركات نتيجة تركز تمويل الشراء بالهامش فى عدد محدود من العملاء. وتتسق الجهود الجارية مع رؤية واستراتيجية هيئة الرقابة المالية لتعزيز دور القطاع المالى غير المصرفى فى الاقتصاد القومى عبر عبر العمل على سلامة واستقرار الأسواق المالية غير المصرفية وتنظيمها وتنميتها وتوازن حقوق كافة المتعاملين، حيث تعمل الهيئة تحت قيادة الدكتور محمد فريد على تصميم وتنفيذ سياسات ولوائح توفر حلول ومنتجات مالية مبتكرة تساعد المؤسسات والأفراد على النمو وتطوير أعمالهم وتحسن أحوالهم بما يدعم الاقتصاد القومى ويدعم جهود تحقيق مستهدفات خطط التنمية الاقتصادية والاجتماعية.

100
مستفيد تقريباً

عبدالفتاح

«ثمار» تكرم موظفيها بأسهم إثابة وتحفيز تقديراً لدورهم المتميز فى نمو الشركة

تعكف شركة المصرية العربية (ثمار) لتداول الأوراق المالية والوساطة فى السندات برئاسة عادل عبدالفتاح حاليًا على دراسة الطريق الأمثل للوصول برأس المال المدفوع إلى ١٠٠ مليون جنيه خلال الفترة القادمة، وذلك للتوافق مع قرارات وقواعد البورصة، بزيادة رؤوس الأموال للشركات دون 100 مليون جنيه، وذلك بهدف تقوية المراكز المالية لهذه الشركات، بحيث تتناسب مع المستجدات التى يشهدها سوق الأسهم والشركات المقيدة. كما تقوم الشركة بدراسة عملية توزيع أسهم الإثابة والتحفيز على العاملين فى الشركة، كونها خطوة تهدف إلى الفكر الاحترافى الذى تتبناه الشركة، ومجلس إدارتها لتقدير العاملين لديها، والذين أفنوا عمرهم بالعمل المتواصل، وذلك فى لفتة طيبة من إدارة الشركة للعاملين.

متوقع أن يستفيد من القرار نحو 100 موظف، قضى معظمهم بالشركة أكثر من 10 سنوات.

كما تقوم اللجنة المشكلة لهذا الغرض بتحديد القواعد واللوائح بهذا الشأن لتحقيق المساواة، وتقدير للدور الذى قام به هؤلاء العاملين.

كانت لجنة قيد الأوراق المالية بالبورصة قد وافقت على قيد أسهم زيادة رأس المال المصدر والمدفوع للشركة المصرية العربية (ثمار) من 66 مليون جنيه إلى 72 مليون جنيه، وبلغت قيمة الزيادة 6 ملايين جنيه بإصدار عدد 7.5 مليون سهم بقيمة اسمية وقدرها 0.80 جنيه للسهم، (بواقع 0.09090909090 مجانى لكل سهم أصلى قبل الزيادة) تمويلًا من أرباح العام الظاهرة فى القوائم المالية فى 30 سبتمبر الماضى 2024.

3
محاور لخطة الأعمال

حسين

تداول «جيوس» للتجارة بالبورصة.. والقيمة العادلة لسهم الشركة قريباً

انتهت شركة إيليت للاستشارات المالية من إعداد خطة الأعمال الخاصة بشركة جيوس للتجارة والمقاولات، وذلك للحصول على الموافقات الرسمية لطرح الشركة فى سوق المشروعات الصغيرة والمتوسطة.

قال تامر حسين نائب رئيس مجلس الإدارة إن «إيليت» حددت 3 محاور رئيسية لخطة الأعمال، تتمثل هذه المحاور فى العمل على تطوير الشركة وتنميتها خلال الفترة القادمة، بالإضافة إلى التوسع فى أنشطة جديدة، وكذلك استهداف القيد بالسوق الرئيسى خلال الأشهر القليلة القادمة.

وأضاف «تامر» أن إدارة البورصة أوصت لراعى شركة «جيوس» بتقليل الفترة الزمنية لنقل الشركة إلى السوق الرئيسى، الجدير بالذكر أنه جارى حاليا اعداد القيمة العادلة للشركة، ومتوقع الإعلان عنها خلال الفترة القليلة القادمة.

توقع «تامر» أن يتم تداول أسهم الشركة بالبورصة خلال الأسابيع القليلة القادمة، ويبلغ رأس مال الشركة 70 مليون جنيه، مشيرا إلى أنه الحصة المزمع طرحها 25 %.. تعمل الشركة فى مجال الحوائط الساندة، والكبارى والأنفاق بالطرق السريعة ولها خبرة واسعة وطويلة فى هذه المجالات.

كما تعكف «إيليت» على إعداد دراستى جدوى لإحدى مجموعة الشركات الكبيرة بالسوق المصرى لإنشاء مصنعين لاعادة تدوير الاطارات وكذلك البطاريات بتكنولوجيا ايطالية والتى تستهدف وسائل النقل كالسيارات الأجرة والملاكى والموتوسيكلات.

الليلة.. فى ذهاب نهائى كأس الكونفيدرالية بالمغرب

الزمالك فى حالة «فوران» أمام نهضة بركان

كتب- مصطفى جويلى:

يخوض الزمالك مواجهة صعبة أمام نهضة بركان المغربى فى العاشرة مساء اليوم على الملعب البلدى بمدينة بركان فى ذهاب الدور النهائى لكأس الكونفدرالية الافريقية.

يدير اللقاء طاقم تحكيم كينى مكون من بيتر واويرو كاماكو حكمًا للساحة ويعاونه مواطناه جيلبرت كيبوكيتش شيرويوت وستيفن إليزار أونينجو مساعدين، والبوروندى باسيفيك ندابيهاوينيمانا حكمًا رابعًا.

بينما يتواجد التونسى هيثم قيراط حكمًا للفيديو، ويعاونه الجنوب أفريقى توم أبونجيل والزامبية ديانا شيكوتيشا..واختار «كاف» الجيبوتى محمد ياسين يونس مراقبًا عامًا على المباراة، فى حين يراقب الحكام الصومالى على محمد أحمد.

وسبق أن التقى الفريقان فى نسخة ٢٠١٩ حيث فاز نهضة بركان بهدف على ملعبه وفاز الزمالك بنفس النتيجة فى الإياب واحتكم الفريقان إلى ركلات الترجيح التى حسمها الأبيض لصالحه واقتنص كأس البطولة.. ويسعى الفريق الابيض لتكرار الإنجاز مرة أخرى والفوز بالكونفيدرالية للمرة الثانية فى تاريخه.

استعد الفريق الأبيض للقاء جيداً بالسفر إلى المغرب الخميس الماضى بقائمة تضم ٢٣ لاعباً غاب عنها محمود عبدالرازق شيكابالا ومصطفى شلبى ومصطفى الزنارى بسبب الإصابة وعبدالله السعيد وناصر ماهر وسيف جعفر لعدم القيد بالقائمه الإفريقية ومحمود علاء لأسباب فنية.

وألقى البرتغالى جوزيه جوميز المدير الفنى للزمالك عدة محاضرات فنية تحدث خلالها عن طريقة أداء المنافس ونقاط القوه والضعف به كما تحدث عن دور بعض اللاعبين فى المباراة خصوصا لاعبى خط الوسط الذين سيعتمد عليهم بشكل أساسى فى خطته لإفساد هجمات نهضة بركان من منتصف الملعب مع التركيز على المرتدات السريعة بهدف خطف هدف يصعب من مهمة المنافس.

وأكد جوميز أن المواجهة لن تكون سهلة فى ظل مواجهة فريق لديه مدير فنى كفء ولاعبون على أعلى مستوى حيث لم يتلق أى خسارة فى العشر مباريات التى لعبها وحقق الفوز فى ست مباريات وتعادل فى أربع.

وقرر المدير الفنى الدفع بالقوة الضاربة حيث يلعب بتشكيل مكون من محمد عواد فى حراسة المرمى وحسام عبدالمجيد وحمزة المثلوثى وعمر جابر وأحمد فتوح فى الدفاع ونبيل عماد دونجا ومحمد شحاتة وأحمد حمدى فى الوسط وأحمد سيد زيزو وإبراهيما نداى وسيف الجزيرى فى الهجوم.

ويضع جوزيه بعض الأوراق الربحة على دكة البدلاء مثل يوسف ابراهيم «أوباما» وزياد كمال وناصر منسى وياسر حمد وسامسون آكينيولا وسيد عبدالله «نيمار» ومهاب ياسر وموتيابا ومحمد شرف «روقا».

وتأهل الزمالك للدور النهائى على حساب دريمز الغانى بعد فوزه بمجموع لقاءى الذهاب والعودة بثلاثية نظيفة.

أما فريق نهضة بركان تحت قيادة مديره الفنى التونسى معين الشعبانى فإنه يسعى هو الآخر لتحقيق الفوز مستغلاً عنصرى الأرض والجمهور حتى يسهل من مهمته فى لقاء الإياب باستاد القاهرة يوم الأحد المقبل.

ويفتقد نهضة بركان جهود كل من لامين كامارا وعبدالكريم باعدى وأسامة الميلورى وعمر العرجون ويوسف الفحلى ويوسف الزغودى لأسباب مختلفة.

الزمالك تغلب على نهضة بركان فى نسخة ٢٠١٩

معين الشعبانى

جوميز

إطلالة

بقلم: سامية فاروق

كتائب خالتى فرنسا

استكمالًا للحديث السابق عن الظاهرة التى انتشرت فى الآونة الأخيرة بالمجتمع، وأثرت بشكل كبير على جميع أفراده وفئاته، وهى الكتائب الإلكترونية الموجهة. فقد شاهدنا خلال الفترات الماضية العديد من حالات الابتزاز التى انتهت بانتحار بعض الشباب نتيجة تصويرهم أو تسجيل بعض المقاطع لهم فى أمور حياتهم الخاصة ومحاولة ابتزازهم مقابل أموال أو غير ذلك من جرائم الشخص المبتز. وكان آخر هذه الوقائع انتحار طالبة كلية الطب البيطرى بجامعة سيناء نتيجة تهديدها بنشر بعض الصور الخاصة بالفتاة على مواقع التواصل الاجتماعى، وجروبات الجامعة، فالأمر أصبح لا يختصر على ابتزاز رجال الأعمال أو المتنافسين على مقاعد أو مناصب معينة، بينما انتشر الأمر بين جميع أفراد المجتمع صغاراً وكباراً. وأصبح الابتزاز الإلكترونى تحدياً يشكل تهديدا للأفراد والمؤسسات.

تكمن المشكلة فى أن هذه النوعية من البشر تحقق مكاسب ضخمة من وراء هذه الجرائم التى ترتكب فى حق الآخرين.

وما أكثر المرتزقة والعاطلين الذين يلهثون وراء المكاسب السريعة، التى تنسيهم المبادئ والقيم والأخلاق والدين.

ولقد عرضت الدراما هذه النوعية من البشر فى الفيلم الشهير «خالتى فرنسا»، فكان يتم استخدام نساء من أصحاب المصالح للزج بأشخاص آخرين والتشهير بهم بالكذب والتدليس.

ومن المؤسف أن هناك بعض الأشخاص يستجيبون لهؤلاء البشر ويتجاوبون معهم بمتابعتهم، على الرغم من أنهم يعلمون أنهم كاذبون ومنافقون، ولكن يظلون متابعين لهم كنوع من التسلية أو قضاء وقت الفراغ.

يجهل القائمون على الكتائب الإلكترونية المصير الأسود الذى يقابلهم فى هذه الجريمة فقد تصل عقوبتها إلى الحبس لمدة تصل إلى ١٥ سنة، والأشغال الشاقة المؤبدة فى حالة وقوع ضرر كبير على الضحية.

أما بالنسبة لمن يقومون بالتشهير بالغير عن طريق السب بالألفاظ الخارجة من خلال وسائل التواصل الاجتماعى بالسجن مدة تصل إلى ٣ سنوات، بالإضافة إلى الحكم على الشخص بالغرامة التى لا تتجاوز ٢٠٠ ألف جنيه. كما يعاقب الشخص الذى يرتكب الجريمة بسداد تعويض مالى للضحية والذى تصل قيمته إلى مليون جنيه.

ولمواجهة هذه النوعية من المرتزقة لا بد من تجاهلهم من قبل الأشخاص الذين يتابعونهم حتى لا يجدوا من يشجعهم على هذه المهازل، فلماذا ننغرس معهم فى هذا المستوى المتدنى من الفكر فهم أصحاب مصلحة ومنفعة وبمتابعتنا لهم نكون بذلك نشجعهم على ارتكاب تلك الجرائم المشينة، فلنبدأ بأنفسنا أولًا ثم القانون يكون رادعاً لتعديل سلوك هؤلاء الجهلاء الذين يتم استخدامهم مثل خالتى فرنسا.

حماية العرين صداع مزمن قبل مواجهة الترجى

«الشناوى» و«شوبير».. صراع على صفيح ساخن فى الأهلى

كتب – محمد اللاهونى:

تحول مركز حراسة المرمى بالفريق الأول لكرة القدم بالنادى الأهلى إلى صداع مزمن قبل خوض مواجهة الذهاب ضد الترجى التونسى المقررة يوم السبت المقبل على ملعب (رادس) فى نهائى دورى أبطال أفريقيا.

وخرج محمد الشناوى حارس مرمى وقائد الأهلى من حسابات الجهاز الفنى فى لقاء بلدية المحلة الذى أقيم أمس السبت بالدورى الممتاز رغم أن هناك أنباء ترددت بقوة قبل هذا اللقاء أن الشناوى قد يحصل على فرصة المشاركة أو احتمالية عودته للقائمة بعد غياب. وأثار خروج الشناوى علامات الاستفهام خاصة أن حارس الأهلى كان فى أتم الجاهزية البدنية والطبية لحماية العرين الأحمر فى لقاء بلدية المحلة بعد تعافيه من إصابة الكتف التى تعرض لها فى بطولة كأس الأمم الأفريقية الأخيرة ثم إصابة عضلة السمانة.

وزادت الأنباء حول رفض الشناوى الجلوس على مقاعد البدلاء للحارس مصطفى شوبير رغم تألق الأخير بصورة رائعة فى المباريات الأخيرة ولكن الشناوى يرى أنه الحارس الأول ومن الطبيعى أن يحمى العرين بمجرد تعافيه من الإصابة.

وعلمت (الوفد) أن السويسرى مارسيل كولر المدير الفنى عقد جلسة مطولة يوم الأربعاء الماضى مع محمد الشناوى من أجل توجيه بعض الرسائل المهمة له وعلى رأسها أنه الحارس الأول للفريق وعدم مشاركته فى الفترة الأخيرة يرجع لعدم جاهزيته التامة بحسب تأكيدات مدرب الحراس البلجيكى ميشيل يانكون الذى يعطى الأفضلية حاليًا لشوبير. ونجحت مسكنات كولر فى تأجيل الصدام ولكن الجلسة انتهت برفض الشناوى لفكرة الجلوس بديلًا لشوبير لأنه ما زال غير جاهز فى رأى مدرب الحراس وبالتالى لا يجب أن يكون فى القائمة مادام غير مكتمل الجاهزية. ويلوح فى الأفق سيناريو لقاء الوداد المغربى فى نهائى دورى الأبطال بالموسم الماضى بعدما تعرض الشناوى للإصابة وشارك شوبير فى لقاء الذهاب وهو ما أثار غضب الشناوى وقتها لأنه كان جاهزًا ولكنه فوجئ بتوصية من الطبيب أحمد أبو عبلة بعدم مشاركته.

ويترقب الشناوى القرار النهائى من جانب كولر بشأن مشاركته فى لقاء الذهاب ضد الترجى كما تتضح الرؤية بخصوص جلوسه بديلًا فى النهائى.

الشناوى وشوبير

بقلم: حمدى مبارز

مبادرة «الزملوط» وأزمة الأرز

بينما نحن مقبلون على موسم زراعة الأرز، أحاول جاهداً استيعاب وجود أزمة أرز وارتفاع أسعاره بشكل فاق الخيال.. نعم غول الأسعار لم يترك سلعة أو خدمة إلا وطالها، ولكن للأرز حكاية وقصة ووضع مختلف.

تقريباً على مدار عقود طويلة لم نسمع عن أزمة فى سلعة الأرز باعتبار أن محصول الأرز من المحاصيل التقليدية فى الثقافة الزراعية المصرية ومن كثرته كنا نحن فى الريف نضعه علفاً للدواجن والطيور ولن أجد حرجاً إن قلت للحمير أحياناً.

فهذا المحصول كان يدر كميات كبيرة ووفيرة تفوق احتياجات الإستهلاك المنزلى لكل من يزرعه، وكنا نستخدمه بدلاً من النقود فى شراء السلع من البقالين.

الحقيقة أنا استمعت وقرأت وتابعت طوال السنوات الماضية كل ما أثير من مبررات لتقليص المساحات المزروعة بالأرز على مستوى الجمهورية، وكلها مبررات واهية لا تقنع طفلاً.

فزراعة الأرز موروث ثقافى عند الشعب المصرى خاصة فى الدلتا وبعض محافظات الصعيد ومنها محافظة الوادى الجديد.

فمنذ عقود طويلة نعلم جميعاً أن الأزمة كانت، ومازالت، فى محصول القمح الذى نستورد ٤٥٪ من احتياجاتنا منه من الخارج تقريباً، إنما الأرز فهذا أمر مريب ومثير وغير مفهوم.

وإذا كنا نتحدث عن استهلاك المياه، فكمية المياه المستخدمة لم تتراجع مع تقليص المساحات المزروعة بالأرز ولكنها السياسات الفاشلة لوزارتى الزراعة والتموين.

وعلى سبيل المثال: ما يحدث فى محافظة الوادى الجديد، التى كانت تسد احتياجاتها من الأرز ويفيض ما يعادل ثلاثة أضعاف المستهلك حتى سنوات قريبة قبل صدور قرار غير مدروس بمنع زراعة الأرز تماماً فى المحافظة.

وفشلت كل محاولات المزارعين ونواب البرلمان والإعلام على مدار سنوات فى إقناع متخذى القرار بأنهم على خطأ وأن حجة توفير المياه حق يراد به باطل، لأن الوادى الجديد تعتمد اعتماداً كاملاً على المياه الجوفية وليست مياه النيل، كما أن كميات المياه المستخرجة من الآبار يومياً ثابتة أياً كان المحصول المزروع.

حتى محاولة إقناع المسئولين بأن يزرع كل فلاح مساحة محدودة جداً ولتكن نصف فدان لسد احتياجاته الشخصية، لم تجد أذناً مصغية بل تم إبادة الزراعات التى تجرأت وزرعت الأرز على استحياء وأصبحت الأرض بوراً غير مزروعة لا بالأرز ولا بسواه بينما يبحث المواطن عن كيس أرز بسعر تخطى الـ ٢٠ جنيهاً ولم يجده.

وفى العام الماضى أطلق اللواء دكتور محمد الزملوط، محافظ الوادى الجديد، مبادرة محترمة لتمليك الشباب مساحة من ٥-١٠ فدادين فى منطقة مفيض باريس بشروط ميسرة وأسعار مخفضة جدا بشرط زراعة الأرز على مياه المفيض.

نعم، هو فكر خارج الصندوق ورؤية مستنيرة من المحافظ كعادته ومن المؤكد أنه سيكون هناك مردود جيد لهذه المبادرة، ولكن كم من الشباب الذى سينتقل لمنطقة المفيض لزراعة الأرز، وما زلنا نسأل لماذا لا نسمح بزراعات محدودة فى أماكن محددة فى القرى والمراكز المختلفة لمواجهة الاستهلاك المحلى بدلاً من الاستيراد.

الخلاصة أننا أمام أزمة صنعت بأيدينا ونتاج لسياسات لا يمكن وصفها إلا بالفاشلة وغير المدروسة.. يا سادة راجعوا قراراتكم واتركوا المزارعين يأكلون من غرس أيديهم، فالأرض موجودة والمياه متوافرة فى محافظات الدلتا وبعض محافظات الصعيد.

Mobarerz69@yahoo.com

أخيراً.. الزمالك هياخد فلوس!!

أقرت لجنة فض المنازعات فى الاتحاد الدولى لكرة القدم «فيفا» بأحقية نادى الزمالك فى الحصول على ١٦٠ ألف دولار من لاعبه السابق حمدى النقاز الذى يتواجد حالياً فى النادى الإسماعيلى. وسيحصل الزمالك أخيراً على مبلغ مالى من قضايا اللاعبين بعد أن سدد مبالغ كبيرة للاعبين كثيرين من مختلف الدول أرهقت خزينة النادى الذى يعانى أصلاً من ضائقة مالية. وكان حمدى النقاز قد سدد جزءاً من الغرامة المفروضة عليه وتبقى عليه مبلغ آخر قدره ١١٠ آلاف دولار والتى أصبحت بالفوائد ١٦٠ ألف دولار بعدما تم تغريمه ٥٠ ألف دولار غرامة إضافية كفوائد بداعى التأخير عن سداد المبلغ المتبقى عليه وفى حال عدم سداد المبلغ خلال ٤٥ يوماً سيتم إيقافه عن ممارسة كرة القدم.

حمدى النقاز

«كيشو».. إلى أوليمبياد باريس

كتبت- نورهان فضل

تأهل المصارع المصرى محمد إبراهيم «كيشو» إلى دورة الألعاب الأولمبية فى باريس ٢٠٢٤، وذلك بعد فوزه على لاعب كازاخستان فى المباراة الفاصلة بالتصفيات المؤهلة للاوليمبياد المقامة فى مدينة اسطنبول بتركيا.

وكان كيشو قد تفوق على لاعب كرواتيا فى الدور الأول من منافسات وزن ٦٧ كجم قبل أن يكتسح بطل سويسرا بنتيجة ٩-٠ فى الدور الثانى ثم تغلب على بطل ألمانيا بنتيجة ٨-٠ فى الدور الثالث.

ونجح كيشو فى خطف بطاقة التأهل إلى أولمبياد باريس ليرفع عدد مقاعد لاعبى المصارعة المصريين فى أولمبياد باريس إلى ١١ مقعداً منها ٦ فى المصارعة الرومانية عن طريق كل من عبداللطيف منيع ومحمد ابراهيم كيشو ومؤمن صبرى ومحمود عبدالستار ومحمد متولى ومحمد جبران وبطاقة فى المصارعة النسائية عن طريق اللاعبة ندى مدنى.. بجانب ٤ بطاقات فى المصارعة الحرة عن طريق كل من جمال عبدالناصر وعمرو حسين ومصطفى على وضياء الدين كمال.

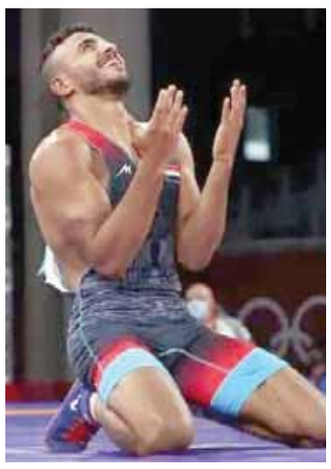

كيشو

مسار القهوة

بقلم: د. أحمد عثمان

سقوط اضطرارى!

على مدار ثلاث سنوات اقترن فيها عملى بركوب الطائرات بشكل شبه منتظم، مع أصدقاء جمعنى بهم لطيف القدر، كان ركوب الطائرة بالنسبة إلى يمثل أمراً ممتعاً، ففى كل مرة أصعد فيها على متن طائرة أحرص فى المقام الأول أن يكون مقعدى مطلاً على النافذة قبيل منتصف الطائرة، كى يتسنى لى رؤية العالم من فوق السحاب فى مشهد يجعلك تشعر بحرية مطلقة؛ حتى إن كانت هذه الحرية لمدة ساعات قليلة، لكن أحد الأصدقاء كان له رأى آخر، فقد كان يعانى من رهاب ركوب الطائرات، وفى كل مرة تهبط بنا الطائرة ترتابه علامات الذعر والتوتر بشكل يدفعنى إلى ممازحته فى محاولة منى لتخفيف حدة توتره، ومع ذلك لم يكن الأمر يسلم فى بعض الأحيان من أن يتسلل توتر صديقى إلى قلبى فى بعض رحلاتنا.

وبالرغم من أن تقرير الاتحاد الدولى للنقل الجوى يشير إلى أن خطر الوفاة فى عام ٢٠٢٢ لم يتجاوز ٠.١١ ٪، أى أن الشخص سيحتاج إلى القيام برحلة جوية كل يوم ولمدة ٢٥.٢١٤ سنة ليتعرض لحادث مميت بنسبة ١٠٠٪، وقد انخفض هذا المعدل إلى ٠.٠٣ ٪ بنهاية عام ٢٠٢٣.

ومع ذلك فقد دفعنى توتر صديقى إلى التفكير فى أنه من المحتمل ألا تسير الأمور كما تتمناها على ارتفاع ١٠ آلاف متر فوق سطح الأرض، ومن ثم فإن القرارات التى تتخذها قد تعنى الحياة أو الموت بالنسبة لك.

إن ٩٥ ٪ من حوادث تحطم الطائرات تنتهى بأشخاص بقوا على قيد الحياة، ومن ثم فمع احتمال حدوث الأسوأ، فليست احتمالية بقائك على قيد الحياة بالقليلة كما تتصور، فبإمكانك أن تتعلم كيف تُحضّر نفسك للرحلة بطريقة صحيحة، وكيف تحافظ على هدوء أعصابك خلال وقوع الطائرة، وتبقى على قيد الحياة فيما بعد.

فى البداية عليك أن تجلس فى مؤخرة الطائرة؛ إذ ترتفع نسبة النجاة للركاب الذين يجلسون فى مؤخرة الطائرة بأربعين بالمائة مقابل الركاب الذين يجلسون فى أولها فى حال وقوع أى طارئ، ثم عد المقاعد التى تحيل بينك وبين باب الخروج الاضطرارى، وابحث عن الباب الأقرب لك وعد المقاعد التى بينك وبينه، ففى حال سقوط الطائرة، قد يكون الجو معبأ بالدخان، أو صاخباً، وقد يسود الإرباك الطائرة، فإذا كنت تريد النجاة، قد تضطر إلى تحسس الطريق إلى الخروج الاضطرارى.

أبق حزام الأمان مربوطًا طوال فترة الرحلة، وقدّرَ الموقف جيداً، وحاول أن تتنبأ بأى سطح سوف تقع الطائرة لكى تبدأ بتجهيز نفسك وفقًا لذلك. وأخيراً حضّر نفسك للاصطدام بقدر المستطاع، واحم نفسك من خلال المقعد الموجود أمامك، إذا كانَ المقعد الأمامى قريباً منك.

وفى النهاية إن حالفك الحظ ليكون مقعدك فى الطائرة مجاوراً لصديق لك يعانى من رهاب ركوب الطائرات، فسوف تستمتع بمشاهدة ردود فعل هزلية من الطراز الأول، تجعلك ترى صديقك هذا كما لم تره من قبل!

أستاذ الإعلام المساعد بكلية الآداب جامعة المنصورة

متاعب الناس

إشراف: طارق يوسف

واتس آب: ٠١٠٩٩٣٥٤٢٦٩

نداء إلى وزير الصحة

صدر لصالحى قرار العلاج رقم ٢٨٥٦٧٤٦٠ لسنة ٢٠٢٣ بتاريخ ٢٠٢٣/٩/١٧، لإجراء جراحة لتركيب مفصل ركبة، لأننى أعانى خشونة من الدرجة الرابعة وأعانى معاناة كبيرة أثناء الحركة وترددت على المستشفى الذى صدر له القرار عدة مرات ولم أتمكن من إجراء الجراحة حتى الآن لذلك أناشد د خالد عبدالغفار وزير الصحة مساعدتى فى إجراء الجراحة رحمة بى وبظروفى الصحية

انتصار محمد أمين على
٢٧٣١٢١٠٢١٠١٢٠٤

استجابة من التأمينات الاجتماعية

من أولى الجهات الرسمية التى تتواصل مع جريدة الوفد فور نشر أى مشكلة هى الهيئة العامة للتأمينات الاجتماعية، حيث يحرص اللواء جمال عوض رئيس الهيئة على إصدار تعليماته بسرعة حل المشكلة دون تباطؤ، والتواصل مع أصحابها والحرص على نشر الاستجابة لكل ما يتم نشره ولكن عندما تقوم الهيئة بنفس الشىء لشكاوى لم يتم نشرها ومن خلال التواصل مع المركز الإعلامي للهيئة العامة للتأمينات الاجتماعية، عندما أرسلنا إليه شكوى مرسلة عن طريق الواتساب أثناء توقف باب متاعب الناس فى شهر رمضان الماضى، لم تتردد الهيئة فى التعامل مع الشكوى بنفس طريقة النشر وبعد العرض على اللواء جمال عوض تم ارسال رد يخص المواطنة ابتسام محمد أحمد والتى تطالبها التأمينات بسداد ١٤ ألف جنيه رغم توقف النشاط عام ٢٠١٦، وقد جاء الرد بان المواطنة بدأت فتح نشاط بقالة بعقد ايجار في ١ ابريل ٢٠١٥ تم فسخة فى ٨ سبتمبر ٢٠١٦.

ويوجد ملف آخر نشاط دقيق من ٧ سبتمبر ٢٠١٦ بناء علي الرخصة رقم ١١٠٢ المستخرجة فى ٥ أغسطس ١٩٨٢ باسم/ رضا أحمد عبد العظيم، و تم التنازل عليها إلى السيدة / ابتسام محمد أحمد. إنهاء النشاط بناء علي خطاب الضرائب وفسخ عقد الايجار في ١٢ ديسمبر ٢٠٢٢.. وأوصى الرد بانه يجب عليها الذهاب إلى مكتب العياط لمقابلة المسئول والنظر فى حل المشكلة.. والوفد تنشر الرد احقاقا للمجهود المبذول في تذليل العقبات أمام المواطنين.

استخراج كارنيه صحى لـ«نادية»

أعانى هشاشة فى العظام وخشونة وضعفاً عاماً وأنا لا أقدر على المشى بدون العكاز وذلك أدى إلى الإصابة بغضروف فى الركبة وعدم المشى لذلك أناشد د. خالد عبدالغفار وزير الصحة مساعدتى وإلحاقى بالتأمين الصحى وتحرير كارنيه أو بطاقة لى ترحمنى من العذاب على الواب العيادات والمستشفيات الخاصة لاننى لا أمتلك من حطام الدنيا سوى معاش كافل وكرامة، كما اننى أرملة وأعول ابنتين.

نادية عبدالغنى هنداوى سيد
٢٧ شارع الأعصر من شارع المامون الجيزة
قومى: ٣٥٣١٢١٩٢١٠٠٠٠٤٢
ت: ٠١١٥٣٤٩٦١٢١

إجراء جراحة قوقعة للطفلة نور

تلقت الوفد رداً من الهيئة العامة للتأمين الصحي بخصوص ما نشر بتاريخ ٢٥/١٢/٢٠٢٣ تحت عنوان: (استغاثة إلى وزير الصحة والمتضمن طلب علاج الطفلة / نور أحمد عبدالكريم، وقد أفاد الرد أنه تم إجراء عملية زراعة القوقعة وتركيب السماعات الطبية للطفلة نور على نفقة التأمين الصحى.

رئيس مجلس إدارة الهيئة العامة للتأمين الصحى
د. محمد السيد ضاحى

الأحد ١٢ مايو ٢٠٢٤م - ٤ ذى القعدة ١٤٤٥هـ - ٤ بشنس ١٧٤٠ق - العدد ١١٦٣٠
السنة الثامنة والثلاثون

الوفد

الأخيرة

إشراف: خالد حسن

لمزيد من الأخبار والتقارير المصورة ALWAFD.NEWS

alakhera_wafd@yahoo.com

كلام فى الهوا

بقلم: حسين حلمى

السير وراء الأوهام!!

لعل أكبر وهم يقع فيه الشخص هو عدم حساب قدراته الشخصية، ويتوهم أنه أكثر فهماً أو أكثر علماً أو أكثر موهبة أو أكثر قوة من كل الذين حوله، نجده يحاول باستماتة تنفيذ أى فكرة تطرأ على ذهنه دون تمهل، ويجرى وراء تنفيذها كالطفل الذى يجرى داخل متحف خزف فيكسر كل التحف الثمينة به، هو غير قاصد الوقوع فى الخطأ، ولكن قلة خبرته وعدم معرفته هى السبب، ويتصور أنه يستطيع فرض أوهامه على الجميع من خلال أسراب المنافقين الذين يضعهم بنفسه حوله الذين لا يملكون أى قوة للدفاع عنه، ويطلب منهم أن يأكلوا كل من يُعارضه. المطاردة الوحيدة التى يقوم بها هؤلاء هى مطاردة قطة سوداء تجرى فى غرفة مظلمة، إذا رجع لها النور يتفاجأون بأن المعركة ما كانت سوى سراب، وأصحاب المصلحة هم الذين يدفعون الثمن طوال الوقت، يعلنون أنهم يحتاجون من يعطف عليهم، إلا أن أوهام هذا الواهم يحاول أن يقنعهم بأنه يعمل لمصلحتهم، وهم يسيرون وراء هذه الأوهام ولا يجدون شيئاً إلا السراب.

لم نقصد أحداً!!

بدون رتوش

بقلم: سناء السعيد

ضغوط تحاصر نتنياهو!

لقد وضح اليوم أن بقاء حماس وصمودها سيعنى بالقطع هزيمة لبنيامين نتنياهو. وانعكس هذا فى التباين بين موقف كل منهما، ففى الوقت الذى وافقت فيه حماس على مسودة اتفاق وقف إطلاق النار، قال نتنياهو إن هذا الاتفاق بعيد كل البعد عن تلبية مطالب إسرائيل. إحدى النقاط الشائكة هى أن حماس تريد أن يكون وقف إطلاق النار دائماً وليس مؤقتاً، وأن يعقبه انسحاب إسرائيل من غزة. ومؤخراً رأى «وليام بيرنز» رئيس وكالة المخابرات المركزية أن من الممكن سد الفجوات بين إسرائيل وحماس، وغاب عنه أنه أمر عصى على التنفيذ ويحتاج من أجل تمريره إلى ضغوط من واشنطن على نتنياهو للقبول به لا سيما أنه يبدى معارضة حياله.

لقد كان قبول حماس اقتراح وقف إطلاق النار بمثابة الصدمة لنتنياهو وحكومته حيث إنه كان على يقين بأن حماس لن تقبل باقتراح وقف إطلاق النار، وكان يعول على أن زعيم حماس «يحيى السنوار» لن يقبل بوقف إطلاق النار. وعلى أساس هذا التعويل عمد نتنياهو إلى اتخاذ قراره بشن عملية عسكرية فى رفح. وشرع فى ذلك عندما بادر بتحذير نحو مائة ألف فلسطينى وطالبهم بمغادرة منازلهم، وبادر وزير دفاعه «يوآف غالانت» فأكد لنظيره الأمريكى بأنه لا يوجد بديل سوى الهجوم على رفح.

يبدو أن «نتنياهو» فى أزمة اليوم بالفعل، فهو فى مأزق سياسى حيث اتسم أسلوبه فى الحكم على مدى أكثر من ستة عشر عاماً كزعيم لإسرائيل باللجوء إلى تأجيل الخيارات الصعبة. بيد أنه اليوم يتعرض لضغوط شديدة من كل جانب وعليه اتخاذ القرار لا سيما وأنه محاصر بضغوط يمارسها عليه إثنان من المتطرفين القوميين فى حكومته وهما وزير المالية «بتسلئيل سموتريش»، ووزير الأمن القومى «إيتمار بن خفير»، وكلاهما يحتاج نتنياهو إلى أصواتهما من أجل إبقاء ائتلافه فى السلطة. وهما يريدان أن تحتل إسرائيل رفح، بل وهددا بإسقاط الحكومة إذا لم يتم ذلك، كما رأى كل منهما أن وقف إطلاق النار سيعنى الاستسلام.

عامل الضغط الآخر الذى يجابه نتنياهو هو التظاهرات التى حركتها عائلات وأنصار الرهائن الإسرائيليين الذين مازالوا محتجزين لدى حماس. فلقد شرع المتظاهرون فى إغلاق الطرق الرئيسية، وطالبوا حكومة رئيس الوزراء بنيامين نتنياهو بإبرام صفقة من أجل إعادة الرهائن إلى ديارهم. وهى المظاهرات التى حظيت بتأييد ودعم من «بينى غانتس»، و«غادى آيزنكوت» وهم زعماء المعارضة الذين انضموا إلى حكومة نتنياهو بعد هجمات السابع من أكتوبر الماضى.

أما الرئيس الأمريكى «جو بايدن» فطالب بضرورة التوصل إلى اتفاق. وجاء هذا على الرغم من دعمه الكامل للكيان الصهيونى إلى الحد الذى دفعه إلى إعلان هذا الدعم حتى بعد أن قتل الجيش الإسرائيلى أعداداً كبيرة من المدنيين الفلسطينيين فى الهجمات الأخيرة التى أسفرت عن خمسة وثلاثين ألف قتيل ونحو ثمانين ألف مصاب. هذا عوضا عن المفقودين. ويظل الاعتقاد السائد فى إسرائيل اليوم يرتكز على أن رئيس الوزراء الإسرائيلى «بنيامين نتنياهو» يريد إطالة أمد الحرب ضد الفلسطينيين من أجل تأجيل لحظة محاسبته على دوره فى الأخطاء التى أعطت حماس الفرصة فى السابع من أكتوبر لمهاجمة إسرائيل مما أسفر عن مقتل ١٢٠٠ إسرائيلى واحتجاز ٢٤٠ رهينة فى غزة.

كلمة حق

بقلم: طارق عبدالعزيز

«تكوين» دعاوى مضللة وهدامة

فى كثير من المواقف التى تمر بك فى حياتك، عليك أن تتخذ القرار وتحدد وجهتك. هل أنت مع الحق أم مع الباطل، وقد حذرنى الكثير من الكتابة أو تناول ما يثار حول كيان جديد أطلق عليه «تكوين» يدعى رسالة التنوير بمفاهيم جديدة حول الدين، تحذير أصدقائى خوفاً من اتهامى بالرجعية وغيرها، فقلت لهم كلمة واحدة، إذا كانت كلمة الحق ونصرة دين الله رجعية، فأنا إمامها وأكبر المدافعين عنها.

عزيزى القارئ: إياك أن ترمى الناس بالباطل أو البهتان قبل أن تتحقق، هذا منهج أصر عليه فى حياتى، تابعت أنا و١١٥ مليون مصرى ما يثار حول إنشاء كيان أطلق عليه «تكوين» الذى يجمع نخبة من المفكرين لمناقشة القضايا الفكرية والدينية، وتابعت أيضاً ما أثير من جدل فى وسائل الإعلام والتواصل الاجتماعى التى رأت أن «تكوين» هدفه زعزعة الثوابت الدينية والتشكيك فى أصول الدين.

أكدت فى معرض حديثى أنه علينا التحقق من كل ما يثار حولنا فتابعت الكثير من الفيديوهات والآراء التى عبر عنها أصحاب هذا التكوين، وخلصت فى النهاية إلى حقائق ودلالات مهمة.

أولاً: فارق كبير بين رسالة التنوير وتجديد الخطاب الدينى والتشكيك فى السيرة النبوية الشريفة، وفى سير الصحابة رضوان الله عليهم، فلا تدعى الانتصار فى معركة باللجوء إلى التشكيك فى منافسك وتترك صلب الحق، ذلك تأكيد أن تدعى وهماً لضعف حجتك وبرهانك، فليست هذه هى المبارزة وليست هذه أخلاق الاختلاف.

طلل علينا أعضاء كيان «تكوين» بالترويج إلى فكر وطريق واحد هو «التشكيك» وهى حيلة نفسية اتخذها الفلاسفة القدماء لادعاء الانتصار فى المعارك، أطلقت العنان لتفكيرى ماذا يريد أصحاب التكوين.

الإجابة واضحة ومن دون مواربة هدم ثوابت الدين بالتشكيك فى سيرة أشرف الخلق والصحابة والمعجزات النبوية وغيرها، طاف فى ذهنى سؤال إذا سرنا مع ما يدعيه أنصار الكيان المزعوم بالتشكيك فى قدوتنا ونبينا أمام المرسلين، حيث إننا منذ فتحت أعيننا على هذه الحياة وزرع فينا آباؤنا ثوابت دينية لا تفارقنا حتى خروج آخر نفس من ضلوعنا، أولها أن رسول الله، صلى الله عليه وسلم، هو قدوتنا وقائدنا، فمن يريد أنصار تكوين أن نتخذه قدوة لنا لشبابنا وأبنائنا، هل نتخذ لاعب كرة او فناناً مشهوراً مع احترامى للمهنتين ولكن لمن نلجأ ونتعلم ونسير على خطاه.

يا سادة الشعب المصرى البسيط بمسلميه وأقباطه لدية نزعة دينية لا مثيل لها، يكفى أن تقول لأى شخصين متنازعين فى خناقة فى الشارع، «صلى على النبى»، أو بين اثنين من الأقباط «مجد سيدك» فى هذه اللحظة ستنهى كل شىء ويصمت الجميع، دلالة كبيرة على تقديس الدين فى نفوس المصريين، فلماذا إشعال النار وما الهدف من وراء ذلك؟

لا أستبعد على هذه المجموعة بعد الانتهاء من التشكيك فى السيرة والصحابة والأئمة والتابعين، أن يطلقوا دعوات جديدة للتشكيك فى كتاب الله وقرآنه الكريم، وما حواه من كلام الله عز وجل، فشراهة الهدم قد توصلك إلى أعلى المراحل دون النظر إلى ما خلفته من هدم قيم ومجتمع ودين ووطن، يجمع كل الأديان والمذاهب والطرق.

ثانياً: إن فى مصر حاكماً، ورئيسها الرئيس عبدالفتاح السيسى، أهم ما يميزه مع احترامى لجميع من سبقوه، هو ورعه وتدينه وأخلاقياته الإسلامية التى تظهر فى كل مواقفه، من جبر خواطر وإنسانيات تفوق الوصف، ولا يترك مناسبة إلا ويؤكد أن هذا البلد محفوظ بعناية الله.

ثالثاً: إن لهذا الوطن جيشاً عظيماً، خير أجناد الأرض هل تتذكر عزيزى القارئ الشرارة التى دفعت المصريين للعبور فى السادس من أكتوبر الموافق العاشر من رمضان، الشرارة هى كلمة الله أكبر الله أكبر التى زلزلت الأرض من تحت العدو، جيش عقيدته دينه ووطنه.

ثم إن مصر هى مصر الأزهر الشريف الذى حفظ الدين لأكثر من ألف عام، بفكر وسطى بعيداً عن المغالاة والتطرف بحكمة وضع قواعدها ورسخ أركانها مشايخ الأزهر على مر التاريخ وآخرهم، فضيلة الإمام الأكبر الدكتور أحمد الطيب، شيخ الأزهر الشريف، أطال الله فى عمره ووفقه إلى ما فيه الخير، الذى قاد فكر التنوير ببراعة تناسب واقعنا المعاصر مع الحفاظ على ثوابت الدين، وننتظر منه المزيد لحماية أبنائنا وشبابنا والأجيال القادمة.

هل تتصور عزيزى أن شعباً بهذا التدين ورئيساً ورعاً وتقياً ولا يفعل إلا ما يرضى الله فى كل قراراته، ويذكرنا دائماً بأنه اتخذ قراراته لأنه هيقابل ربنا لوحده، وجيش عقيدته الدينية هى الالتزام، هل تتصور أن نسير إلى دولة علمانية، ونستسلم لأفكار شاذة تحاول التشكيك فى ثوابتنا الدينية من أفكار «تكوين» أو غيرهم، قطعاً وأبداً لن يستقيم الأمر إطلاقاً مع دولة فى المادة الثانية من دستورها تنص على أن «الإسلام دين الدولة، واللغة العربية لغتها الرسمية، ومبادئ الشريعة الإسلامية المصدر الرئيسى للتشريع».

تواترت أنباء حتى كتابة هذه السطور أن النائب العام أمر بإيقاف مركز «تكوين» وقرر إحالة المسئولين عنه إلى نيابة أمن الدولة العليا للتحقيق واتخاذ اللازم قانونًا.

وأوضح عدد من المحامين أن حيثيات الإحالة جاءت بأن المحالين قد عكفوا بصفة دورية ومسلسلة ومعروضة على العامة على استغلال تدويناتهم المكتوبة عبر حساباتهم الشخصية بمواقع التواصل الاجتماعى أو من خلال الندوات العامة أو البرامج التلفزيونية على بث أفكارهم المتطرفة تحت ستار الدين بالتشكيك فى ثوابت الدين الإسلامى والسنة النبوية المطهرة بزعم تجديد الخطاب الدينى والتنوير وتعمدهم إعطاء المعلومات المغلوطة للجماهير والتشكيك فى الثوابت وعلم الحديث دون امتلاكهم لأى سند صحيح.

فاطمئنوا يا مصريين، فهذا البلد محفوظ برعاية الله، وبقيمه التاريخية الدينية المترسخة منذ آلاف السنين ولن يقبل شريف حر وطنى بالمساس بمعتقدات المسلمين أو الأقباط.

بقى أن أؤكد أن معركة الوعى هى ضرورة الآن ونحن فى أشد الاحتياج إليها، كما كانت هى الدافع لتغيير المفاهيم ممن أرادوا اختطاف الوطن منذ سنوات بدعاوى أنهم سدنة الدين، ما أحوجنا إليها الآن ممن يسعون إلى هدم الدين وقواعده واختطاف عقول شباب هذا الوطن.

كلمات كتبتها لله عسى أن ألقى ربى وأنا واقف بين يديه لتكون حجة لنا، يوم الدين، أخيراً أثق بأن سحابة الصيف لن تدوم، والخير سينتصر والظلام إلى زوال وأن دين الله محفوظ الى أن تقوم الساعة، وأدعو الله أن يحفظ بلدى ووطنى وأهلى من أبناء هذا البلد من الفتن والشرور الظاهرة والباطنة.

للحديث بقية ما دام فى العمر بقية.

المحامى بالنقض
عضو مجلس الشيوخ

حكاوي

بقلم: د. وجدى زين الدين

لديَّ أمل بفكر مختلف

هل فعلاً هناك أمل فى حل القضية الفلسطينية؟!.. هل فعلاً من الممكن أن نصحو على خبر أن الاتفاق على حل الدولتين الإسرائيلية والفلسطينية بات محل التنفيذ؟!.. الظروف والملابسات الحالية تبشر بخير بعد انتزاع حصول فلسطين على العضوية الكاملة بالأمم المتحدة. نعم لقد اعتدنا منذ احتلال فلسطين أن إسرائيل تشغل العالم العربى والإسلامى بأمور أخرى تتسبب فى عرقلة أية مفاوضات حتى تظل الأوضاع كما هى، فمثلاً تشغلنا بهذه الحرب على غزة منذ ثمانية شهور، ومرة أخرى بمحاولة تخريب المسجد الأقصى كما هو حادث الآن، وثالثة ببناء المستوطنات، وهكذا تظل المفاوضات حول إقامة الدولتين «محلك سر»!!

بهدوء شديد هل الأطراف الحالية على الساحة السياسية الإسرائيلية لديها القدرة على تنفيذ حل الدولتين؟!.. ثم هل هذه القيادات بمقدورها الوصول إلى حل، فى ظل فرقة شديدة بين التيارات الفلسطينية المختلفة، التى لا تتفق على رأى واحد حتى الآن، ثم هل نحلم أن يتم لم الشمل الفلسطينى الآن خاصة بعد قيام القاهرة بدور مهم الآن فى هذا الشأن؟!.. هل من الممكن أن نحلم بوجود اتفاق يجعل الجميع على قلب رجل واحد من أجل حل القضية الفلسطينية؟

لديَّ أمل فى هذا، لكن الواقع والعقول سواء كانت الإسرائيلية أو الفلسطينية تحتاج إلى تغيير فى الفكر.. نحن بحاجة إلى أجيال جديدة لديها فكر مختلف يتعامل مع القضية الفلسطينية بشكل مختلف.. ولنا أن نتصور أن تصريحات المسئولين الفلسطينيين منذ عشرين أو ثلاثين عاماً، تختلف عن تصريحاتهم الحالية، وبذلك لا نفقد الأمل تماماً فى أية حلول.. نحن بحاجة إلى فكر مختلف ورأى موحد، يقنع بالدرجة الأولى الغرب والولايات المتحدة لانتزاع الحقوق العربية، وإقامة الدولة الفلسطينية.. هذا هو الحلم الذى يجب أن يتحقق بعيداً عن فكر ورأى كل القيادات القيادات الحالية التى لا تعرف سوى التناحر والفرقة سواء كان ذلك من تدبير إسرائيلى أو حتى من أنفسهم!! والحل هو فكر جديد يستطيع إقناع الغرب، كما فعلت القاهرة مؤخرًا فى التعامل مع القضية الفلسطينية ومنعت تصفية القضية ونجحت فى انتزاع الاعتراف بفلسطين فى الأمم المتحدة، وتواجه بشدة تحديات الأمن القومى المصرى والعربى.

wagdyzeineldeen@yahoo.com

محمد إمام يوجه رسالة للسعودية وإسعاد يونس فى عيد ميلاد الزعيم

كتبت- إسراء عادل:

أعرب النجم محمد إمام عن سعادته بقرار عرض فيلم «زهايمر» احتفالاً بعيد ميلاد النجم القدير الزعيم عادل إمام فى دور العرض السينمائى بالمملكة العربية السعودية. ونشر محمد إمام عبر صفحته الرسمية فى موقع تبادل الصور والفيديوهات «إنستجرام»: «لفتة جميلة من اخواتنا فى المملكة السعودية الشقيقة، فيلم زهايمر للزعيم عادل إمام فى سينمات السعودية بمناسبة عيد ميلاده ابتداءً من ١٦ مايو». كما أعلن المستشار تركى آل الشيخ، رئيس الهيئة العامة للترفيه فى المملكة العربية السعودية، عن عرض فيلم «زهايمر» فى السينمات السعودية، وذلك من خلال منشور له عبر صفحته الرسمية فى فيسبوك، كما نشر بوستر الفيلم بصورة «الزعيم» عادل إمام.

يأتى الإعلان عن عرض فيلم «زهايمر» فى السعودية بالتزامن مع الإعلان عن عرض الفيلم سينمائيا فى مصر أيضا، احتفالا بعيد ميلاد عادل إمام، ابتداء من ١٧ مايو الجارى. ونشرت الفنانة والمنتجة إسعاد يونس عبر صفحتها الرسمية فى موقع التواصل الاجتماعى فيسبوك فيديو أعلنت من خلاله قرار الشركة العربية للإنتاج والتوزيع السينمائى عرض فيلم «زهايمر» فى مصر. وعبرت إسعاد يونس عن سعادتها فى الفيديو، قائلة: «بمناسبة عيد ميلاد الزعيم عادل إمام، قررت الشركة العربية للإنتاج والتوزيع السينمائى إنها تعرض سينمائياً فيلم زهايمر، وأعتقد إن دى فرصة كويسة لنا كلنا إننا نقول له كل سنة وإنت طيب يا حبيب القلب، وإن شاء الله يا رب ينعم عليك بالصحة والعافية والستر والأمان وراحة البال». ويحتفل الفنان الكبير عادل إمام فى ١٧ مايو الجارى بعيد ميلاده الثالث والثمانين.

غادة إبراهيم:

أنا أجمل من نانسى عجرم

كتبت- إسراء عادل:

أثارت الفنانة غادة إبراهيم جدلاً واسعاً برأيها عن جميلات السينما المصرية والوسط الفنى، مؤكدة: «منى زكى تشبهنى، أنا أجمل من نانسى عجرم، وياسمين صبرى بنت بلدى، وهيفاء وهبى بعشقها من زمان».

أكدت غادة إبراهيم فى حديثها عن جميلات الفن، قائلة: «أنا من الجميلات، ودا ثقة فى النفس مش غرور، وأنا بشوف أن الجاذبية أهم من الجمال، الجمال ممكن يختلف عليه الناس لكن الجاذبية أبقى، لو أنا جذابة هعجب معظم الناس لكن لو أنا جميلة بس هعجب جزء من الناس، ومش بحب يتقال عليا جميلة يتقال عليا جذابة وروحها حلوة وكاريزماتك».

أضافت غادة إبراهيم فى حديثها عن منى زكى، معلقة: «بحب شكل منى زكى وهى بتشبهنى، حتى أختى مرة جاية من المطار وكان فى إعلان لمنى زكى على الكوبرى لقيتها بتقولى مبروك الإعلان قلت لها مش أنا دى منى، نظرة العين شبه بعض، جزء عينينا شبه بعض».

استكملت غادة إبراهيم حديثها حول من الأجمل هى أم نانسى عجرم مشيؤة: «أنا أجمل من نانسى عجرم، من وجهة نظرى، نانسى شفت صورها قبل العمليات لو حطينا صورتنا جمب بعض أنا أحلى، وأنا من ساعة ما طلعت شكلى متغيرش».

وتابعت غادة إبراهيم : «أنا بعمل بوتكس كل ٦ شهور عادى، شفايفى حاطة لمعة جديدة طالعة فى السوق بقالها كذا شهر وبعد ساعات هيروح، أنا جايبه اللى بيعمل بومبيه، أنا شفطت خدودى ٣ مرات عشان أنا عندى خدود».

اختتمت غادة إبراهيم حديثها عن ياسمين صبرى وهيفاء وهبى، قائلة: «ياسمين صبرى أحلى، هى قمر وبتتكلم حلو وإسكندرانية بنت بلدى، أنا متعصبة لأهل بلدى، وهيفاء وهبى أحلى منى أنا بعشقها انا شفتها من زمان قبل ما تكبر هى قمر من زمان وحلوة من قبل ما تعمل أى حاجة».

نجوى كرم تبدأ من السويد جولة حفلات غنائية

كتبت - إسراء عادل:

تستعد النجمة نجوى كرم لاحياء حفل غنائى ساهر لها فى عاصمة دولة السويد «ستوكهولم»، يوم ٢٣ يونيو المقبل، ضمن مجموعة من حفلات عيد الأضحى المبارك.

كما أعلنت الشركة المنظمة للحفل، عن طرح التذاكر للجمهور عبر الموقع الإلكترونى يوم الثلاثاء المقبل.

وتستعد نجوى كرم لمجموعة من الحفلات فى عدد من الدول العربية والعالمية، وسيتم الإعلان عنهم عند الانتهاء من التحضيرات النهائية وموعدها ومكانها.

كانت آخر حفلات نجوى كرم فى دبى، استقبالها للعام الجديد ٢٠٢٤ بحفل رائع تصدرت من خلاله مواقع التواصل الاجتماعى، وكانت من أنجح حفلات الوطن العربى جماهيرياً التى عقدت فى رأس السنة.

وحققت جميع أغنيات ألبوم الفنانة نجوى كرم «كاريزما» ملايين المشاهدات فى موقع «يوتيوب»، والذى تضمن ٧ أغنيات صورت منها أغنية «شغل موسيقى» بطريقة الفيديو كليب مع المخرج دان حدّاد، وحققت حتى الآن قرابة الخمسة ملايين مشاهدة، وهى من كلمات كلمات عامر لاوند، وألحان وتوزيع على حسّون.

مصر تدخل عالم السرعة بالقطار الكهربائى والتاكسى

كتب - أحمد دراز:

نشرت وزارة النقل أول صور للقطار الكهربائى السريع الذى سوف يعمل ضمن شبكة القطار الكهربائى السريع المصرية.

كما أجرت ألمانيا اختبارات التجارب على السكة بألمانيا بعد انتهاء تصنيعه فى مصانع شركة سيمنز العالمية. من المقرر أن يستغرق القطار الكهربائى السريع من العين السخنة لمطروح ٣ ساعات وتنفذ مصر الخط الأول للقطار الكهربائى السريع، ومن المقرر أن يعمل نهاية ٢٠٢٤.

كما يتم تنفيذ ٤ خطوط بإجمالى أطوال تبلغ ٢٢٥٠ كم متر تمر بكافة المحافظات المصرية وبأكثر من ٦٠ مدينة، ومن المقرر أن يتم تشغيل الخط الأول للقطار الكهربائى السريع من العين السخنة حتى مرسى مطروح العام القادم.

من ناحية أخرى، تفقد الفريق مهندس كامل الوزير وزير النقل ١٠ سيارات كهربائية «تاكسى» مقرر تشغيلها تجريبيا داخل العاصمة الإدارية الجديدة اعتباراً من الأربعاء المقبل كمرحلة أولى من إجمالى عدد ١٤٥ سيارة كهربائية سيتم تشغيله اتباعاً داخل العاصمة الإدارية الجديدة بواقع (عدد ٦٠ سيارة شيفروليه بولت – عدد ٨٥ سيارة MG٤) لخدمة المواطنين والمترددين على العاصمة الكهربائية.

افتتاح المقام الشريف بمسجد السيدة زينب خلال ساعات

كتب - أحمد الجعفرى:

من المنتظر افتتاح المقام الشريف بمسجد السيدة زينب، رضى الله عنه، خلال ساعات، ومن المقرر أن يكون المسجد عقب الافتتاح جاهزاً أمام الزائرين، خاصة أن مقام السيدة زينب رضى الله عنها، يلقى إقبالاً كبيراً من جمهور المسلمين، وأحباء أولياء الله الصالحين والأضرحة.

وعملت الدولة المصرية، على رفع كفاءة المنطقة المحيطة بمسجد السيدة زينب بالقاهرة، تنفيذاً لتوجيهات مجلس الوزراء، ومسارات آل البيت من المحاور المختلفة حتى المسجد بحى السيدة زينب.

ومن المعروف أن السيدة زينب هى ابنة الإمام على بن أبى طالب، وأمها السيدة فاطمة الزهراء بنت الرسول صلى الله عليه وسلم، وجدتها لأمها السيدة خديجة بنت خويلد، وشقيقاها هما الإمامان الحسن والحسين رضى الله عنهم. سمى الحى بهذا الاسم نسبة إلى وجود مسجد وضريح السيدة زينب رضى الله عنها.

طبع بمطابع الأخبار