ترقبوا الوفد فى ثوب جديد 7 اكتوبر
الكلمة المكتوبة.. أقوى وأبقى

الأربعاء ٢٣ من المحرم ١٤٤٠هـ - ٣ أكتوبر ٢٠١٨ - ٢٣ توت ١٧٣٥ق - العدد ٩٨٧٤ - السنة الثانية والثلاثون

12 صفحة
جنيهان
alwafd.org

رئيس الحزب ورئيس مجلس الإدارة
بهاء الدين أبوشقة

الوفد

رئيس التحرير
وجدى زين الدين

الحق فوق القوة..
والأمة فوق الحكومة

صحيفة يومية أسسها فؤاد سراج الدين عام ١٩٨٤ برئاسة تحرير مصطفى شردى تصدر عن حزب الوفد المصرى

FUTURE UNIVERSITY IN EGYPT
جامعة المستقبل
Call 16383
www.fue.edu.eg

الحكومة تواجه مشكلة القمامة بـ«الواتس آب»

«مدبولى» يطلب من الوزراء والمحافظين النزول إلى الشارع

مدبولي خلال رئاسته اجتماع مجلس الوزراء أمس

كتب ـ عبدالرحيم أبوشامة:

طلب الدكتور مصطفى مدبولى رئيس الوزراء من الوزراء والمحافظين النزول إلى الشارع وقيام الوزراء بزيارات ميدانية إلى المحافظات والتواصل مع المواطنين، كم طلب «مدبولى» من الوزراء ضرورة عقد لقاءات مع أعضاء مجلس النواب بالمحافظات التى يقومون بزيارتها والاستماع إلى مطالب وشكاوى المواطنين على الواقع والعمل على سرعة حلها. جاء ذلك خلال مناقشة مجلس الوزراء فى اجتماعه أمس إلى نتائج جولات وزيارات رئيس الوزراء للمحافظات. أشار رئيس الوزراء خلال الاجتماع إلى وجود مشاكل ومطالب محددة فى محافظات الصعيد يتم العمل على حلها، وقال إن هناك تحديات كبيرة فى قطاع الصحة، تتطلب المزيد من الجهد للارتقاء بمستوى الخدمات المقدمة عن طريق تأهيل وتطوير المستشفيات. كما أكد «مدبولى» ضرورة ايجاد حلول سريعة وغير تقليدية لمشكلة نقص الأطباء فى محافظات الصعيد.

وأكد رئيس الوزراء خلال الجلسة الأسبوعية للمجلس أمس ضرورة المتابعة المستمرة من جميع، المسئولين بالمحافظات خاصة فيما يتعلق بمشاكل المواطنين، وأشار إلى تخصيص خطى تليفون لتلقى صور من المواطنين على «الواتس آب» فيما يخص مواقع أكوام القمامة، حيث يتم تكليف مسئولى المحافظات بسرعة حلها.

«السيسى»: 500 مليون جنيه من «تحيا مصر» لمشروعات ذوى الاحتياجات الخاصة

02

أكبر حزمة مساعدات أمريكية لإسرائيل

واشنطن تقدم 38 مليار دولار دعماً عسكرياً إلى تل أبيب

كتبت ـ إلهام حداد وهيام سليمان:

أعلنت الولايات المتحدة الأمريكية، تقديم مساعدات عسكرية لإسرائيل بقيمة 38 مليار دولار، على مدى 10 سنوات مقبلة، وقالت هيذر ناويرت المتحدثة باسم الخارجية الأمريكية فى بيان إن الرئيس الأمريكى «ترامب» ملتزم بتقديم المساعدات العسكرية لإسرائيل، وفق الاتفاق الذى تم التوصل إليه فى عهد الرئيس الأمريكى السابق باراك أوباما عام 2016 لتعزيز قدراتها الأمنية والعسكرية، وتوطيد العلاقات الثنائية بين واشنطن وتل أبيب. وأضافت المتحدثة الأمريكية: «بموجب شروط مذكرة التفاهم، ستضع الولايات المتحدة تمويلاً لإسرائيل عند مستويات 3.3 مليار دولار فى التمويل العسكرى الأجنبى و500 مليون دولار للبرامج المشتركة للدفاع الصاروخى خلال كل من السنوات العشر المقبلة». وأضافت: «هذه زيادة كبيرة ستمكّن إسرائيل من الحصول على مزيد من القدرات العسكرية المتقدمة من الولايات المتحدة، التى مع مرور الوقت، ستعزز أمن إسرائيل وتقوى علاقتنا الثنائية».

وقالت نويرت: «إن تنفيذنا مذكرة التفاهم التاريخية هذه يعكس التزام الرئيس الدائم وهذه الإدارة والشعب الأمريكى بأمن إسرائيل الدائم».

ومنذ إنشاء دولة إسرائيل فى عام 1948 قدمت الولايات المتحدة الأمريكية مساعدات ضخمة لإسرائيل، ولكن هذه المساعدة هى الأكبر على الإطلاق، بحسب تصريحات سابقة لمسئولين إسرائيليين وأمريكيين.

عبدالعال

«عبدالعال»: نعاهد المصريين على مضاعفة الجهد والإنجاز.. ونرحب بكل صوت أمين

05

أهل البركة والخير.. وبناء الإنسان الجديد

بقلم: وجدى زين الدين

فى شرم الشيخ مدينة السلام، افتتح الرئيس عبدالفتاح السيسى الملتقى العربى الأول لمدارس ذوى الاحتياجات الخاصة والدمج، ويأتى هذا الملتقى الهام فى ظل الاهتمام البالغ الذى توليه الدولة المصرية بمتحدى الإعاقة على اعتبار أن هذه الفئة من المواطنين شريك أساسى فى الحياة المصرية، والاهتمام بذوى الاحتياجات الخاصة ليس مِنّة من أحد عليهم، فالدولة الجديدة لا تعرف تَمييزًا بين مواطن وآخر، فالكل مصرى، وهؤلاء ليس ذنبهم أنهم ولدوا هكذا، وليس معنى ذلك أن هؤلاء غير مبدعين أو منتجين، فهؤلاء لديهم من القدرات الكثير، وتحتاج إلى من يطلقها ويخرجها من أنفسهم وذواتهم.

وفى إطار حرص الدولة المصرية على بناء الإنسان، جاء الاهتمام بمتحدى الإعاقة، فهؤلاء لديهم من القدرة على «تحدى التحدى»، ولديهم إبداعات وقدرات واسعة، ولديهم القدرة على قهر كل ما يعجزهم فى الحياة، ولا فرق بين هؤلاء وغيرهم ممن يطلق عليهم الأصحّاء، هذه الفئة أقل ما يمكن وصفهم به أنهم أصحاب قدرات خارقة وواسعة تفيد المجتمع بالخير والنفع.. لقد مرت عقود زمنية طويلة وتجاهلت حكومات كثيرة متحدى الإعاقة، ولم تدمج هذه الحكومات هؤلاء فى المجتمع مما خلق نوعًا من التمييز، ولأن مصر الجديدة لا تعرف التفرقة ولا التمييز فالكل مواطنون، جاء الاهتمام البالغ من الدولة بهم، بعد سنوات - من عقود الزمان - عجاف، كانت نظرة المجتمع إليهم غير طبيعية وتدعو إلى الحزن والحسرة.

بعد 30 يونيو وفى الدستور الجديد للبلاد، تغيرت الصورة تمامًا وبات متحدو الاعاقة لهم مكانتهم ودورهم، لأنهم بالفعل يمتلكون من القدرات الكثير، ولا نجد من يفجرها أو يطلقها. ولذلك وجدنا متحدى الاعاقة يتفوقون ـ ليس على أنفسهم فحسب ـ وإنما على أقرانهم الآخرين فى شتى المجالات، ووجدنا متحدى الاعاقة بكل أنواعها، يحتلون المكانة التى تليق بهم، ومنهم من تولى المناصب القيادية فى الدولة، وآخرون تم تمثيلهم فى البرلمان..

وفى ظل بناء الدولة الجديدة والتى تعتمد بالدرجة الأولى على بناء الانسان، كانت التعليمات والتوجيهات الصارمة من الرئيس السيسى بإعادة النظر فى جماعة تحدى الاعاقة، والاهتمام بهم بما يليق بهم كمواطنين مصريين، والمعروف أن هؤلاء ليسوا بالفئة القليلة وإنما أعدادهم قد تتجاوز أحد عشر مليونًا من اجمالى حوالى مائة مليون مصرى. وكان حرص الرئيس على أن يكون عام 2018 هو عام ذوى القدرات الخاصة الذين متعهم الله بقدرات خارقة لا يملكها إلا هم، وقد يكونون لا يستطيعون التعبير عنها، وهنا يأتى واجب الدولة ومنظمات المجتمع المدنى لتحتوى هؤلاء، وتخرج أو تطلق إبداعاتهم المختلفة.

ولقد بدأت مصر أولى خطوات إلغاء التفرقة والتمييز بين متحدى الاعاقة وغيرهم من المصريين، بالدمج داخل المدارس والتوسع فى انشاء مدارس التربية الخاصة سواء كانت للصم أو البكم أو مدارس التربية الفكرية أو مدارس النور للمكفوفين. والمعروف أن عملية الدمج من الوسائل التربوية الحديثة، وصحيح أن مصر قد تأخرت فيها كثيرًا، إلا أنها قد بدأتها فعليًا، لخلق مجتمع جديد خال من التمييز أو التفرقة.. وليس ذنب هؤلاء أنهم ولدوا هكذا، فقد يصاب أى مواطن بين لحظة وأخرى، بسبب حادث وخلافه، ومن هنا كان اهتمام الدولة البالغ بضرورة الدمج بين الجميع، خاصة من مراحل الدراسة الأولى.

وهناك دول كثيرة قد سبقتنا فى هذا الدمج، إلا أنه قد آن الأوان لتبدأ مصر مرحلة جديدة فى التعامل مع ذوى الاحتياجات الخاصة، وهذا ما يحدث الآن من توجيهات وتعليمات الرئيس السيسى، وفى الملتقى العربى الأول بشرم فاجأ الرئيس الحضور بالتبرع بمبلغ خمسمائة مليون جنيه من صندوق تحيا مصر لتنفيذ خطة وزارة التربية والتعليم الخاصة بمشروعات ذوى الاعاقة، كما أن الرئيس طلب من الفريق أول محمد زكى وزير الدفاع والقائد العام للقوات المسلحة أن تتولى الوزارة بناء المراكز الجديدة التى اقترحتها وزارة التعليم لذوى الاحتياجات الخاصة، وصدرت تعليمات مشددة بضرورة تعاون التعليم مع كافة الوزارات الأخرى المعنية مثل الصحة والثقافة والتعليم العالى، بالمشاركة فى كافة المشروعات التى تعنى بذوى القدرات الخاصة.

فى ملتقى ذوى القدرات الخاصة بشرم الشيخ، كان استقبال الرئيس لهذه الفئة بكل الحب والترحاب، قائلاً أهلاً وسهلاً بأهل الخير، ووصف الرئيس لهم يعنى إيمانه القاطع أن هؤلاء لديهم قدرات خارقة تعود بالخير على أهلهم وجميع أفراد المجتمع من حولهم.. تحية الرئيس لهم بهذا الشكل تعكس رسالة بالغة الأهمية لكل المصريين بضرورة تفجير طاقة وقدرات هؤلاء فى كافة المجالات.. والوزير طارق شوقى روى فى كلمته حكاية قد تكون أقرب إلى الخيال لكنها حقيقة تنم على مدى قدرة هؤلاء فى العطاء. قال الوزير إنه رأى معلمة فاضلة داخل فصل «دمج» وتعمل فيه متطوعة وإن تلميذًا مصابًا بالتوحد، أشاح بوجهه عن الوزير، إلا أن المعلمة طلبت من الوزير أن يسأل التلميذ عن أى تاريخ سينطق على الفور أن هذا التاريخ يوافق يوم كذا من أيام الأسبوع. وفعل الوزير ما طلبته المعلمة، وكانت الاجابة صحيحة مائة فى المائة، ما يعنى أن هذا المصاب بالتوحد لديه قدرة خاصة خارقة لا يمتلكها إلا هو. والأمر يحتاج إلى من يفجر هذه القدرة بداخله كما فعلت المعلمة الفاضلة.

الأمثلة كثيرة ولا تعد فى هذا الشأن، لكن الأمر يحتاج ما تفعله الدولة المصرية حاليًا من الاهتمام بالبالغ بذوى القدرات الخاصة، وتحويل طاقاتهم وإبداعاتهم إلى نفع وخير للمجتمع، ولذلك لم يكن غريبًا أن يصفهم الرئيس بأنهم أهل البركة والخير.

والمشوار فى هذا الصدد طويل ويحتاج إلى الصبر، والدولة الجديدة قد بدأته فعليًا عندما اعتبرت عام 2018 هو عام ذوى الاحتياجات الخاصة والدمج.. أليس ذلك هو بناء للإنسان المصرى من جديد؟!

wagdyzeineldeen@yahoo.com

مقتل طالب بالرصاص أمام مدرسته بسبب الثأر

كتب ـ أشرف كمال:

لقى طالب مصرعه رميا بالرصاص، أمس الثلاثاء، إثر قيام مجهولين بإطلاق وابل من الأعيرة النارية عليه، فأردوه قتيلا فى الحال، أمام مدرسة زهرة الثانوية بقرية زهرة إحدى قرى مركز المنيا أخذاً بالثأر. كان مدير أمن المنيا، اللواء مجدى عامر، قد تلقى إخطاراً من مأمور مركز المنيا، يفيد بسماع إطلاق نار أمام إحدى المدارس، وتلقيه إشارة من مستشفى المنيا العام بوصول الطالب شهاب الدين ماجد فؤاد 18 سنة، طالب بالصف الثالث الثانوى، جثة هامدة، متأثرا بإطلاق رصاص عليه بالبطن والصدر. انتقلت الأجهزة الأمنية إلى مكان البلاغ، وتبين مقتل الطالب أمام المدرسة الثانوية، كشفت التحريات الأولية، أن إطلاق النار كان أخذا بالثأر، كما كشفت التحريات الأولية، قيام محمد. ع، بإطلاق عيارين من سلاح آلى على المجنى عليه، بالقرب من المدرسة، بحسب شهود العيان من زملاء المجنى عليه، على خلفية خصومة ثأرية بين الطرفين تعود لـ4 سنوات مضت. وانتقلت على الفور أجهزة الأمن بمركز المنيا، تحت إشراف العميد رأفت الحلوانى، وبرئاسة المقدم أحمد يسرى إلى مكان الحادث، كما انتقلت قيادات التربية والتعليم إلى المدرسة، لمعرفة ملابسات الحادث، ومدى توفير الحماية للطلاب داخل المدرسة، وأمر محمود عزب، وكيل وزارة والتربية والتعليم بالمنيا، بتشكيل لجنة للتحقيق فى الواقعة، لاتخاذ الإجراءات اللازمة، وأخطرت النيابة العامة لتولى التحقيقات.

«الأعلى للإعلام» يمنع بث برنامج «مساء بيراميدز»

مكرم

قرر المجلس الأعلى للإعلام منع بث برنامج «مساء بيراميدز» للإعلامى مدحت شلبى ١٥ يوماً.

وجه المجلس إنذاراً للقناة بمنع البث فى حالة استمرار المخالفات.

..و يمنع ظهور مرتضى فى وسائل الإعلام

قرر المجلس الأعلى للإعلام منع ظهور مرتضى منصور رئيس نادى الزمالك فى جميع وسائل الإعلام.

فتح باب التظلم لأصحاب معاشات الضمان الموقوفة

كتبت ـ نرمين حسن:

قررت وزارة التضامن الاجتماعى أمس، فتح باب التظلمات لمستفيدى الضمان الاجتماعى المتضررين من عمليات التنقية.

كانت وزارة التضامن قد قامت بتنقية المستفيدين من مساعدات الضمان الاجتماعي، واتخذت قرارات بتجميد عدد من الأسر لحين ثبوت استحقاقها وزوال أسباب تجميدها ثم رد المعاشات إليها مرة أخرى واستبعاد غير المستحقين. وطبقا لبيان الوزارة يتم فتح آلية تلقى التظلمات لجميع من تم وقفهم.

وأوضحت الوزارة أن عمليات التنقية شملت حتى الآن 9 محافظات على مستوى الجمهورية وهى: الفيوم وبنى سويف وقنا وأسوان والأقصر والبحر الأحمر والوادى الجديد والسويس وبورسعيد، وعدد كبير من أسر محافظات الجيزة والقليوبية.وقال بيان الوزارة إنه منذ بدء التجميد، توافدت أعداد كثيرة من الأسر الموقوفة لتسجيل طلباتهم لإجراء الكشف الطبى المميكن.

كما توافدت مئات الأسر على مكاتب وزارة التضامن الاجتماعى بالمحافظات وأعلنت الوزارة أنه سيتم من بداية الأسبوع القادم رد المعاشات الضمانية إلى الأسر التى يثبت استحقاقها.

وقال الوزارة إن المعاشات الضمانية التى بدأت منذ أوائل سبعينيات القرن الماضى لم يكن يتم مراجعتها دورياً مما أثر سلباً فى تسرب بعض الأسر غير المستحقة إليها.

وزارة التموين والتجارة الداخلية
الشركة القابضة للصناعات الغذائية (ش.ق.م.م)
شركة مطاحن ومخابز جنوب القاهرة والجيزة (ش.م.ت.م)
منشأة بالقانون رقم ٢٠٣ لسنة ١٩٩١
المركز الرئيسى ٣٦٦ شارع الملك فيصل - الطالبية - جيزة
رأس المال المرخص به ٧٥ مليون جنيه - رأس المال المدفوع ٣٠ مليون جنيه
سجل تجارى رقم ٩٣٥٤٢ الجيزة

إخطار أول

دعوة لحضور اجتماع الجمعية العامة العادية
لشركة مطاحن ومخابز جنوب القاهرة والجيزة

يتشرف السيد الأستاذ/ أحمد حسنين عبد العزيز رئيس مجلس إدارة الشركة القابضة للصناعات الغذائية ورئيس الجمعية العامة بدعوة السادة المساهمين لحضور اجتماع الجمعية العامة العادية - المقرر عقدها بمشيئة الله تعالى يوم «الاثنين» الموافق ٢٠١٨/١١/٥ الساعة الثالثة عصرا بالعنوان التالى :
دار الهيئة الهندسية - ٦ شارع إحسان عبد القدوس - منشية البكرى متفرع من شارع الخليفة المأمون - القاهرة .

وذلك للنظر فى جدول الأعمال الآتى :-
١- التصديق على تقرير رئيس مجلس الإدارة عن نشاط ونتائج أعمال الشركة عن السنة المالية المنتهية فى ٢٠١٨/٦/٣٠.
٢- النظر فى تقريرى مراقب الحسابات وتقويم الأداء والتصديق على رد الشركة عليهما عن العام المالى المنتهى فى ٢٠١٨/٦/٣٠.
٣- التصديق على قائمة المركز المالى وقائمة الدخل وقائمة التغير فى حقوق الملكية وقائمة التدفق النقدى عن السنة المالية المنتهية فى ٢٠١٨/٦/٣٠.
٤- الموافقة على قائمة توزيعات الأرباح المقترحة عن السنة المالية المنتهية فى ٢٠١٨/٦/٣٠.
٥- إقرار العلاوة الدورية المستحقة للعاملين بالشركة فى ٢٠١٨/٧/١ بنسبة ١٠٠٪.
٦- الإحاطة بقرار مجلس إدارة الشركة بجلسته المنعقدة بتاريخ ٢٠١٨/٨/١ بشأن العلاوة الخاصة والاستثنائية اعتبارا من ٢٠١٨/٧/١.
٧- اعتماد المنفذ من الخطة الاستثمارية للعام المالى ٢٠١٨/٢٠١٧.
٨- تحديد بدلات ومكافأة مجلس الإدارة .
٩- إخلاء مسئولية مجلس الإدارة عن السنة المالية المنتهية فى ٢٠١٨/٦/٣٠.

ونوجه عناية السادة المساهمين إلى ما يلى :-
١- لكل مساهم حائز لعشرة أسهم فأكثر الحق فى حضور الجمعية العامة بطريق الأصالة أو الإنابة ويشترط لصحة الإنابة أن تكون لأحد المساهمين من غير أعضاء مجلس الإدارة بتوكيل كتابى مصدق عليه.
٢- على السادة المساهمين الراغبين فى حضور اجتماع الجمعية العامة إيداع كشف معتمد من إحدى شركات إدارة سجلات الأوراق المالية مرفقا بشهادة تفيد تجميد رصيده لدى شركة إدارة السجلات لحين انفضاض الجمعية العامة بثلاثة أيام على الأقل .
٣- الميزانية وتقرير الجهاز المركزى للمحاسبات تطلب من مقر الشركة بالعنوان عاليه .
٤- أية استفسارات تتعلق بالموضوعات المدرجة تقدم كتابة إلى إدارة الشركة على العنوان عاليه باليد مقابل ايصال أو بالبريد المسجل على عنوان الشركة (ص - ب ١٢٥٥٨) الطالبية - فيصل وذلك قبل موعد انعقاد الجمعية العامة بثلاثة أيام على الأقل .

للاستعلام :- تليفون : ٣٥٨٣٥٨٥١ - ٣٥٨٣٥٨٥٣ فاكس : ٣٧٧٩٤٤١١

والله ولى التوفيق .....
رئيس مجلس إدارة
الشركة القابضة للصناعات الغذائية
ورئيس الجمعية العامة للشركة
الأستاذ/ أحمد حسنين عبد العزيز

نداء

سعادة اللواء/ وزير الداخلية
سعادة اللواء/ مدير أمن القاهرة
سعادة اللواء/ مدير الإدارة العامة لتنفيذ الأحكام
السيد مأمور/ قسم مدينة نصر أول
السيد/ رئيس مباحث قسم مدينة نصر أول
صدر لصالح موكلينا
السيد/ وليد فتحى السيد خطاب
السيد/ محمد فتح الله عبد السلام جامع
السيد/ زكريا محمد فرح مرزوق
أحكام ضد المتهم/ محمد عبد المحسن محمد
المقيم: ٩٢ شارع مكرم عبيد - مدينة نصر أول - القاهرة
وجميع هذه الأحكام صادرة من محكمة جنح مدينة نصر أول
بحبس المتهم ٣ سنوات فى كل قضية وهى على النحو التالى :-
٥٤٣٢٦، ٥٤٣٢٤، ٥٤٣٢٥، ٣٠٦٤٢، ٣٠٦٤٣، ٣٠٦٧٦، ٣٠٦٧٧، ٣٠٦٧٨، ٣٠٦٧٩، ٣٠٦٨١، ٣٠٦٨٠، ٣٠٦٨٢، ٣٠٦٨٣، ٣٠٦٨٤، ٣٠٦٨٥، ٣٠٦٨٦، ٣٠٦٣٧، ٣٠٦٣٨، ٣٠٦٩٣، ٣٠٦٤١، ٣٠٦٤٠، ٣٠٦٤٥، ٣٠٦٤٦، ٣٠٦٨٧، ٣٠٦٨٨ لسنة ٢٠١٦،
وقد عارض المتهم فى كل هذه الأحكام ورفضت المعارضة وتأيدت الأحكام .
ويخشى موكلينا من سقوط هذه الأحكام وذلك لعدم تنفيذها حتى الآن أو إلقاء القبض على المتهم المذكور .
وعلى ذلك نناشدكم التنبيه بسرعة تنفيذ هذه الأحكام حماية لحقوق موكلينا واحتراما للأحكام الجنائية .
د/ سمير صبرى .. المحامى بالنقض

مواقيت الصلاة

	الفجر	الشروق	الظهر	العصر	المغرب	العشاء
القاهرة	04:23	05:49	11:44	03:06	05:38	06:55
الإسكندرية	04:27	05:55	11:49	03:11	05:43	07:01

سعر النسخة فى الخارج
الكويت 300 فلس - السعودية 3 ريالات - الامارات العربية المتحدة 3 دراهم - سلطنة عمان 300 بيسة
- الجمهورية اليمنية 30 ريالاً - المملكة المتحدة 1 جيك - تونس 800, دينار

الأربعاء ٢٣ من المحرم ١٤٤٠هـ - ٣ أكتوبر ٢٠١٨ - ٢٣ توت ١٧٣٥ق - العدد ٩٨٧٤ - السنة الثانية والثلاثون

«مدبولى»: طرح أكثر من 7 آلاف وحدة بالإسكان الفاخر فى 6 مدن.. قريبا

كتب- أبوزيد كمال الدين:

أعلن الدكتور مصطفى مدبولى، رئيس مجلس الوزراء، وزير الإسكان والمرافق والمجتمعات العمرانية، أنه سيتم قريباً طرح أكثر من من 7 آلاف وحدة سكنية، بمشروع «JANNA»، للإسكان الفاخر، بمساحات تتراوح بين 115 و150م2، بمدن «6 أكتوبر- الشروق - دمياط الجديدة- الشيخ زايد- العبور- المنيا الجديدة»، وذلك بنظام أسبقية الحجز أون لاين من خلال بنك التعمير والإسكان، موضحاً أن المشروع محاط بأسوار فى كمبوند سكنى، على مستوى متميز.

وفيما يتعلق بالشروط المالية، أوضح المهندس خالد عباس، نائب وزير الإسكان للمشروعات القومية، أن أسعار الوحدات محددة للمتر المربع ببيان الوحدات بالجداول التى ستكون مرفقة بكراسة الشروط شاملة نسب التميز لكل وحدة، ويتم سداد وديعة الصيانة المقررة بواقع 5% من قيمة الوحدة، والموضحة بالشروط العقارية بكراسة الشروط، عند التعاقد، ويتم تحديد قيمة تقديرية «1% من قيمة الوحدة» لأعمال الصيانة عن العام الأول من تاريخ التسلم تحت الحساب، تُسدد مقدماً عند التعاقد لحين تحقيق عائد للوديعة فيتم استخدامه فى العام التالى، ويتم عمل التسوية فى نهاية العام

مدبولى

الوفد

صحيفة يومية تصدر عن حزب الوفد
أسسها فؤاد سراج الدين عام ١٩٨٤
برئاسة تحرير مصطفى شردى

مديرو التحرير
محمد مهاود
محمود غلاب
على البحراوى
طارق تهامى
فتوح الشاذلى
سامى صبرى
ياسر شورى

المدير الفنى
أحمد أبوزيد

مدير الإعلانات
محمد حسنين

مدير الإنتاج
سمير زايد

المقر الرئيسى:
الحزب والتحرير والإعلانات
١ شارع بولس حنا - الدقى - الجيزة
ص.ب: ٢٥٧ إمبابة
تليفون: ٣٣٣٨٣١١١ - ٣٣٣٨٣٢٢٢
فاكس: ٣٣٣٥٩١٢٥ - ٣٧٦٠٢٠٠٧
الوفد على الإنترنت
alwafd.org
البريد الإلكترونى للوفد:
elestma3@gmail.com
alestma3@yahoo.com
التوزيع والاشتراكات
مؤسسة الأهرام
مركز خدمة العملاء
٢٧٧٠٤٤٢٥ - ٢٧٧٠٣١٩٥ - ٢٧٧٠٤٥٦٥
الاشتراك السنوى: ٧٣٠ جنيها
الاشتراك ٦ شهور: ٣٦٥ جنيها
ثلاثة شهور: ١٨٣ جنيها

«السيسى» خلال الملتقى العربى الأول لمدارس التربية الخاصة:

500 مليون جنيه من صندوق «تحيا مصر» لخدمة مشروعات ذوى الاحتياجات الخاصة

إنشاء أول مركز للتأهيل.. وتكريم الفائزين بجائزة الباحثين الشباب

كتب- نرمين عشرة:

أطلق الرئيس عبدالفتاح السيسى، رئيس الجمهورية، مساء أمس الأول الإثنين، الملتقى العربى الأول لمدارس الدمج والتربية الخاصة، الذى نظمته وزارة التربية والتعليم والتعليم الفنى تحت قيادة الدكتور طارق شوقى، وزير التربية والتعليم والتعليم الفنى، فى مدينة شرم الشيخ.

وحضر حفل افتتاح الملتقى الدكتور مصطفى مدبولى، رئيس مجلس الوزراء، ووزير الإسكان المرافق والمجتمعات العمرانية، وعلى عبدالعال، رئيس مجلس النواب، وعدد من الوزراء، وقادة التعليم العرب، ونخبة من الإعلاميين والصحفيين، فضلاً عن طلاب المدارس من ذوى الاحتياجات الخاصة.

وعرضت وزارة التعليم البروتوكولات التى وقعتها لدعم طلاب ذوى الإعاقة من بينها: بروتوكول «اليونيسيف» ويشمل مدارس دمج ابتدائى بسبع محافظات على الأقل وتجهيز غرف مصادر وتدريب الإداريين والمعلمين والإخصائيين، وبروتوكول القاموس الإشارى الإلكترونى مع كنيسة ببا والفشن ببنى سويف ويضم 300 كلمة مع برامج التوعية والتدريب.

واستعرضت الوزارة بروتوكول فصول مزدوجى الإعاقة ويضم عشر فصول لهم بالقاهرة والجيزة لتدريب الكوادر وتجهيز الفصول بدءاً من العام الدراسى 2018-2019، وبروتوكول مصر الخير بعنوان «قادرون باختلاف» وبروتوكول مؤسسة «ساويرس» ويشمل المنح الدراسية لذوى الاحتياجات الخاصة، وبروتوكول وزارة الاتصالات لتدريب 22 ألف معلم، وبروتوكول وزارة الثقافة لاكتشاف المواهب وتنميتها.

وكرّم «السيسي» عددًا من المشاركين فى الملتقى العربى الأول لمدارس الدمج والتربية الخاصة، من ذوى الاحتياجات الخاصة، والفائزين بجائزة «الباحثون الشباب» بالثانوية العامة ممن أظهروا تميزا فى عمليات إعداد الأبحاث العلمية اعتمادا على بنك المعرفة المصري.

شمل التكريم كلاً من: هنا مراد فتحى عبدالعال، وشقيقها آدم، أبناء الشهيد العقيد مراد فتحى عبدالعال، وأحمد طه عبدالمحسن، وآمون يعقوب فتحى حنا، ومحمد أحمد محمد، وحنين حسام البانى، ونانسى محمد السيد الجوهري.

وفى استجابة سريعة من «السيسي» لمطلب وزير التعليم بإنشاء أول مركز متخصص لتأهيل ذوى الاحتياجات الخاصة.

وجه «السيسي» الفريق أول محمد زكى، وزير الدفاع والإنتاج الحربى، بالتنسيق مع وزارة التعليم لإنشاء المركز، كما أمر بتخصيص 500 مليون جنيه من صندوق «تحيا مصر» لخدمة المشروعات الخاصة بهذا الملف.

الرئيس السيسى يتوسط مجموعة من ذوى الاحتياجات الخاصة خلال الملتقى

وأعرب «السيسي» عن سعادته البالغة لتواجدهم وسط هؤلاء الطلاب، الذين لقبهم بـ«أحباب الله»، وطالبهم بالتجمع حوله حتى ينال البركة منهم، قائلاً: «تعالوا جنبى عشان تزودونا خير وبركة، ويارب دايماً مع بعض».

كما وجه التحية لذوى الاحتياجات الخاصة وأسرهم أكثر من مرة، مؤكداً أهمية تكاتف مؤسسات الدولة مع المجتمع لرعاية ذوى الاحتياجات الخاصة.

وحرص الرئيس على التقاط الصور التذكارية مع الطلاب من ذوى الاحتياجات الخاصة مبادراً باحتضانهم وتقبيلهم وتفاعل معهم أثناء رفع شارة متحدى الإعاقة، ليعكس مدى اهتمامه بهم وحبه لهم.

وانطلقت فعاليات بطولة كرة القدم الخماسى للأطفال ذوى الاحتياجات الخاصة فى المدينة الشبابية بشرم الشيخ خلال ثانى أيام الملتقي.

ويسلط الملتقى الذى يستمر حتى يوم الخميس الموافق 4 أكتوبر الجارى الضوء على مفهوم الدمج وأهدافه وأهميته، فضلاً عن أنواعه وأشكاله ومبرراته والمتطلبات الواجب تحقيقها قبل الدمج والاحتياجات الأساسية لتحقيق الفائدة القصوى من عملية الدمج مع استعراض التجارب الناجحة لأطفال تم دمجهم بالفعل والدروس المستفادة من معايير الاختيار ودور الأسرة ووسائل الإعلام.

وزير التعليم: نريد طلاباً منتجين للعلم.. وذوى الاحتياجات الخاصة جزء من المستقبل

قال طارق شوقى وزير التربية والتعليم والتعليم الفنى إن الملتقى العربى الأول لذوى الاحتياجات الخاصة بشرم الشيخ «حدث غير تقليدى».

وأضاف أنه سوف يتحدث عن الطلاب ذوى القدرات الخاصة، لذا سيتحدث «من القلب».

وأشار إلى أنه كان يحلم دائماً أن يكون التعليم فى مصر فرصة استثمار دون حواجز، وأن تكون وزارة التعليم منسقة بين جميع المؤسسات المصرية، والوزارات، وميسرة لكل الصعوبات التى يمكن أن تواجه الإنسان الذى يريد التعلم.

وأوضح أنه فى ظل القيادة السياسية لمصر، أصبح الحلم حقيقة، مؤكداً أهمية إطلاق رئيس الجمهورية، عام 2018 عامًا لذوى القدرات الخاصة، و2019 للتعليم، ومن هنا كان سعى الوزارة للتواصل مع الطلبة دون تمييز، بناء على توجيهات الرئيس عبدالفتاح السيسى، برعاية الموهوبين.

ولفت إلى أن الوزارة تواصلت مع جميع الطلاب، وقامت بتدريبهم على المناهج الجديدة واستخدام بنك المعرفة، إيماننا بأن التعليم حالة مستمرة مع الإنسان مدى الحياة، ليكونوا منتجين للعلم لا مستهلكين فقط، وهذا ما تعتمد عليه الوزارة فى نظام التعليم الجديد.

وأكد «شوقى» أنه يريد طلاباً منتجين للعلم، وبنفس المنطق الذى يبنى الإنسان وذوى الاحتياجات الخاصة، فكان العمل على تقديم الخدمة المميزة لهم عن طريق التعامل مع كل الاعاقات.

وأوضح أنه يسعى لبناء مراكز متخصصة تشمل متخصصين هدفها الأسرة وليس ذوى الاحتياجات الخاصة، لأن أى شخص ممكن أن يصبح من ذوى الإعاقة من خلال حادث عارض، وبالتالى يجب أن تتغير نظرة المجتمع لهذه الفئة، وأنه يجب محو الوصمة التى تصيب الأسرة بسبب وجود طفل من ذوى الاحتياجات الخاصة، مؤكداً أنها وصمة وهمية.

وشدد على أن التدابير الخاصة لتسهيل حياة ذوى الاحتياجات الخاصة تتخذها الحكومة جنباً إلى جنب مع منظمات المجتمع المدنى.

وأضاف «شوقى» أنه يحتاج لمشاركة كل المجتمع، وأن يؤمن كل مسئول أن ذوى الاحتياجات الخاصة من النسيج الاجتماعى، وأن نعمل على توفير كل التدابير الخاصة بهم.

المجتمع اليوم

محمود أبوالعباس الصحفى بالوفد يهنئ خاله الأستاذ عبدالمنعم مهدى بزفاف نجلته إسراء إلى الأستاذ محمود عوض الله.. ألف مبروك.

النائبة هبة هجرس: عضو لجنة التضامن الاجتماعى والمجلس القومى لشئون الإعاقة بالبرلمان

الرئيس «السيسى» أكثر إنسانية.. وأنصف المعاقين

كتب- إسراء جمال:

قالت النائبة هبة هجرس عضو لجنة التضامن الاجتماعى والمجلس القومى لشئون الإعاقة إن تكريم الرئيس عبدالفتاح السيسى لذوى الاحتياجات الخاصة يكشف جدية اتجاهاته نحو تحسين أوضاعهم بالمجتمع، وأكدت أن تخصيصه العام الحالى لذوى الإعاقة لا يقتضى استراتيجية لأن هذا الأمر من مهام الوزارات والمجالس المتخصصة، وأوضحت أن قانون تشكيل المجلس القومى لشئون الإعاقة يمثل نقلة نوعية، فهو قانون متقدم تمت صياغته على نسق الاتفاقيات الدولية، ولذا فهو يضم أحدث الحقوق لذوى الإعاقة ويحافظ على حقوق الكثيرين، وأضافت: كما يعتبر القانون ضمانة لحقوق أصحاب الاحتياجات الخاصة، فقد نص على عقوبات رادعة لتزوير بطاقة شخص معاق أو عدم توظيف المعاقين والاعتداء على سلامتهم الجسدية، فهو يخدم ما يقرب من 13,5 مليون مواطن، لو أضفنا إليهم ما يقرب من 30٪ من أسرهم، فإن القانون يخدم ما يقرب من 40٪ من الشعب المصرى، وطالبت «هجرس» بضرورة قيام كل وزارة بقراءة القانون قبل صدور اللائحة لتحديد ما يمكن أن تقدمه، وكشفت أن الوزارات لم تضع مخصصات مالية للمعاقين، وعندما تساءلت عن ذلك ردت وزارة التضامن بأن المالية رفعت المخصصات. وحول تحسين أوضاع المعاقين شددت هجرس على ضرورة إصدار البطاقة، وهذا يتطلب موارد مالية لتنقية البطاقات الموجودة وتطبيق العقوبات الرادعة على المخالفين من خلال الكشف على البطاقات من وزارتى الصحة والتضامن حتى يتم إعداد قاعدة بيانات دقيقة عن أعدادهم، وقالت إن وزارة التضامن تناقش اللائحة التنفيذية لقانون ذوى الإعاقة وتم عقد 4 اجتماعات حولها وسيتم عرضها للحوار المجتمعى.

وحول اختصاصات المجلس القومى لشئون الإعاقة أكدت أن المجلس يتلقى الشكاوى ويتعامل معها، ويختص بالسياسات والتشريعات والدعم الفنى لأى وزارة، فضلًا عن كتابة التقارير عن وضع الإعاقة فى مصر، كما شارك فى وضع الاستراتيجيات مثل استراتيجية 2030، ويتولى المجلس إعداد استراتيجية شاملة للإعاقة، ويناقش البرلمان قانون المجلس القومى لشئون الإعاقة حتى يتم إصداره وفقًا لقانون وليس قرارًا حيث يتم إضافة اختصاصات وحذف أخرى، وقد تم حذف اختصاص رقابته على خدمات الإعاقة لأنها مهمة البرلمان، مع اضافة الاختصاصات المرتبطة بالقانون 10، وبشكل عام نحن لا ننتظر مشاريع من الجمعيات، وإنما انتفاضة تيسر على ذوى الإعاقة حياتهم، من خلال موازنة من وزارة الصحة تخص احتياجات ذوى الإعاقة من أجهزة تعويضية وغيرها، ونقلة نوعية تنقل قضية ذوى الإعاقة من قضية منسية إلى قضية لها الأولوية.

النائبة هبة هجرس

آفة الصحافة

رضينا بهم ولم يرضوا بنا..؟!

سعيد السُبكي

سألتنى فيما إذا كُنت قرأت عن مؤسسة -يبدو أنها حديثة العهد فى هولندا- تُقدِّم «دورات تعليمية إسلامية» مُختلفة للمرأة فى تدريس (اللغة العربية - الدين الإسلامى - حفظ القرآن - كيف تصبحين ربة منزل مُسلمة مُمتازة) تلك المؤسسة التى لم أكن قد سمعت عنها بعد.

إنها الباحثة الهولندية «Desirée Custers»- ديسيرى كوستيرس - التى تكتُب عن حياة المسلمين فى هولندا وأوروبا بشكل عام، تهتم بأخبار وأحوال مساجدهم وأحزابهم السياسية، وترصد كيف يُشاهدهم غير المُسلمين.

واتفقنا على أن أذهب معها لزيارة المؤسسة سالفة الذكر، هى فى المجالات البحثية وأنا بهدف القيام بمهنة صحفية.

وقبل أن تقوم «ديسيرى» بطلب تحديد ميعاد للزيارة اطلعت على محتوى الموقع الإلكترونى الذى أوضح أنها «مؤسسة للتربية والتعليم» تقدم دورة دراسية للنساء كى يصبحن ربات بيوت مسلمات، وتستغرق مدة الدراسة سنتين ونصف للمرأة التى يزيد عمرها على ١٥ سنة. وأنها «التعليم الوحيد الذى يُركز بشكل كامل على المرأة المسلمة، وتقديم كل المعلومات الضرورية ليستجبن لواجباتهن ومسئولياتهن تجاه الله وكزوجات وأمهات».

من بين هذه الواجبات والمسئوليات معرفة صحيحة بالشريعة الإسلامية لكى يحافظن على أنفسهن وأقربائهن من عقاب يوم القيامة.

ومن بين الدروس مواد حول أصول الإسلام تضم (الفقه - التوحيد - التربية الإسلامية).

وكذلك تعليم الخياطة والطهى و«علم العائلة»، بمعنى العلاقة بين الأهل وتربية الأطفال والإسعافات الأولية، وبجانب الدروس الأسبوعية توجد دورات شتوية وصيفية تركز أكثر على حفظ القرآن والتجويد.

وتقول المؤسسة عن أنشطتها إنها تقدم «الإسلام الأصلى» بصفة خاصة للشباب، وأحد أهداف تركيزهم على هذه الشريحة هو أن تحول دون أن يقضى هؤلاء وقتهم عبثًا فى الشوارع. ولكن المؤسسة لا تركز على المسلمين فقط، بل كما هو مكتوب على موقعها الإلكترونى باللغة الهولندية: إنها تبنى جسرًا بينهم (وهُم هنا يعنى غير المسلمين) والإسلام والمسلمين، لكى ينخفض التوتر الموجود بين هاتين المجموعتين عبر إعطاء المحاضرات ودروس تعريفية.

إلى هنا وأصبح لدينا فكرة أولية عن أنشطة وأهداف تلك المؤسسة، ثم قامت «ديسيرى» بالاتصال عبر البريد الإلكترونى برسالة، حيث قدمت نفسها وشرحت الهدف المرجو من الزيارة، موضحة أن (عنوان المؤسسة ليس مكتوبًا على الموقع) وقالت صراحة «رُبما أتبع أحد الدروس، وفيما إذا كان بإمكانها الحصول على معلومات أكثر عن مضمون الدروس وكذلك الكتب المُستخدمة».

كانت المفاجأة هى أن الرد على رسالتها جاء من كلمتين: «غير مهتمين».

تقول الباحثة الهولندية بالحرف دون التدخل منى فى النص الذى جاء فى مقالة لها: «إن هذا الجواب أدهشنى، وصرتُ أفكر كيف عليّ أن أشعر تجاه هذا الرفض».

وعقب الرد غير المُتحضر «غير مهتمين» من طرف تلك المؤسسة التى تزعم أنها تبنى جسرًا بين المسلمين وغيرهم قالت لى الباحثة الهولندية «رضينا بهم ولم يرضوا بنا».

ستكشف الأيام المُقبلة حقيقة تلك المؤسسة ومن يقف وراءها ومن يمدها بالأموال.. وللحديث بقية.

elsobky. press@gmail. com

فى اجتماعه التأسيسى الأول بأبوظبي:

المجتمعات المسلمة: تعزيز الحقوق المدنية والسياسية للمسلمين فى الدول الأجنبية

كتب- صابر رمضان:

أقر الاجتماع الأول لأمانة المجلس العالمى للمجتمعات المسلمة برنامج العمل التنفيذى الذى يهدف إلى خدمة أكثر من نصف مليار مسلم يعيشون فى بلدان متعددة الثقافات والأديان والأعراق.

وركزت خطة عمل المجلس لعام مقبل على سبعة مجالات رئيسية تسعى جميعها إلى خدمة أبناء المجتمعات المسلمة فى العالم عبر تنظيم 18 فعالية دولية موزعة فى عدة مناطق بالعالم منها خمسة مؤتمرات إقليمية وخمسة اجتماعات للخبراء والمختصين و5 ندوات دولية وثلاث حلقات نقاشية، وجميعها من المقرر أن يشارك فيها عدد كبير من الشخصيات العالمية والخبراء والمتخصصين.

ومن المقرر أيضاً أن تعقد هذه الفعاليات فى عدة دول أوروبية وآسيوية وأفريقية ولاتينية منها روسيا وبريطانيا وسويسرا وهولندا والسويد والنمسا وكرواتيا وبلجيكا واستراليا والهند والمغرب ونيجيريا وجنوب أفريقيا وأوغندا ونيبال والأرجنتين وغينيا وإثيوبيا، إضافة إلى دولة الإمارات.

وشملت المجالات التى تستهدفها خطة عمل المجلس العالمى «تعزيز الحقوق المدنية والسياسية للمجتمعات المسلمة فى الدول غير الإسلامية».

وقال الدكتور على راشد النعيمى رئيس المجلس العالمى للمجتمعات المسلمة إن الهدف الأساسى للمجلس هو تمكين المجتمعات المسلمة لتحقيق الاندماج الإيجابى فى دولهم وتمكينهم من تحقيق المواطنة التامة وتمثيل الإسلام بوجهه السمح، وليكون للمسلمين إسهام فى بناء أوطانهم ودور إيجابى فى صناعة مستقبل مشرق لأبنائهم. وأشار «النعيمي» إلى أن الهدف ليس التأثير على المجتمعات الحاضنة للمسلمين بل هو تقديم الدعم لهم فى الاندماج وردم الفجوات الموجودة ومعاملة المسلمين كمواطنين أصلين وتحقيق المواطنة الكاملة. وأشار الدكتور محمد البشارى الأمين العام للمجلس إلى قمة وعى القيادة الرشيدة بضرورة الاهتمام بالمجتمعات المسلمة خارج العالم الإسلامى وقضاياها وأهميتها اليوم وتأثيرها فى المحافل الدولية. وأكد «البشاري» العمل المستقبلى للمجلس من خلال برامج التواصل الحضارى والحوار بين أتباع الأديان والطوائف الأخرى من أجل تحقيق الأمن والعيش المشترك. وكان المجلس قد عقد اجتماعه الأول على مدار يومين فى العاصمة الإماراتية أبوظبى تجسيداً لمخرجات المؤتمر العالمى الذى عقد فى شهر مايو الماضى بعنوان «الفرص والتحديات» وضم المؤتمر العام 600 ممثل عن المجتمعات المسلمة.

د. على راشد النعيمى رئيس المجلس ود. محمد البشارى الأمين العام خلال الاجتماع

مراكز الخدمة والصيانة

الأربعاء ٢٣ من المحرم ١٤٤٠هـ - ٣ أكتوبر ٢٠١٨ - ٢٣ توت ١٧٣٥ق - العدد ٩٨٧٤ - السنة الثانية والثلاثون

«الملا»: توازن أسعار البترول فى يد «أوبك»

الملا

كتب - محمد بحيرى:

أكد المهندس طارق الملا وزير البترول والثروة المعدنية أن أسواق البترول والغاز تشهد حاليًا تذبذبات فى الأسعار العالمية تؤثر- بلا شك- فى اقتصاديات الدول المصدرة للبترول إيجابًا وسلباً، الأمر الذى يتطلب تضافر جهود مختلف أطراف الصناعة لتحقيق التوازن فى الأسعار والاستقرار فى الأسواق وضمان تدفق الاستثمارات لاستمرار عمليات البحث والاستكشاف والتنمية بما يخدم مصالح كل الأطراف. جاء ذلك خلال الجلسة الوزارية لمؤتمر الطاقة العربى الحادى عشر الذى بدأ أمس فى مدينة مراكش المغربية تحت عنوان «التحولات فى أسواق النفط والغاز الطبيعى وانعكاساتها على الدول العربية المصدرة للنفط». وأوضح «الملا» أن السوق العالمى يشهد حاليًا زيادات فى أسعار البترول العالمية بعد أن شهدت انخفاضًا ملحوظًا خلال الفترات السابقة، الأمر الذى يشير إلى أن تذبذبات الأسعار لا تحكمها قواعد العرض والطلب العالميين على البترول وتؤثر فيها عوامل خارجية، ما يستدعى ضرورة التعاون والتنسيق بين المنتجين داخل «أوبك» وخارج «أوبك» للوصول إلى أسعار متوازنة، وتحد من اضطراب السوق العالمى للبترول والغاز.

«المالية» تطالب الجهاز الإدارى للدولة بصرف رواتب الموظفين فى موعدها

«معيط»: استمرار التعامل مع حساب الخزانة فقط.. وغلق الحسابات الحكومية

كتب - عبدالقادر إسماعيل:

طالب الدكتور محمد معيط، وزير المالية، كل العاملين بقطاع الحسابات والمديريات المالية الذين يعملون فى الجهاز الإدارى للدولة على مستوى الجمهورية، بضرورة الالتزام بصرف رواتب العاملين بداية من اليوم الرابع والعشرين حتى الثامن والعشرين من كل شهر، بداية من شهر أكتوبر الجارى، على أن يتم صرف متأخرات رواتب العاملين وما فى حكمها وما يتقاضاه العاملون بخلاف الرواتب بداية من الثامن حتى اليوم العاشر من كل شهر، إعمالاً للمنشور الصادر عن وزارة المالية بتاريخ 5 سبتمبر 2018 .

جاء ذلك خلال اجتماع وزير المالية مع القيادات والعاملين بقطاع الحسابات والمديريات المالية، وبحضور د. إيهاب أبوعيش نائب وزير المالية لشئون الخزانة، وعماد عواد مدير قطاع الحسابات والمديريات المالية.

وأشار الوزير خلال الاجتماع إلى ضرورة الالتزام بتنفيذ قرارات وزارة المالية، والكتب الدورية الصادرة عن عام 2018 بشأن تحصيل وتوريد ضريبة الجدول المقررة بقانون الضريبة على القيمة المضافة الصادر بالقانون رقم 67 لسنة 2016، وأيضًا الالتزام بأحكام القانون رقم 91 لسنة 2005 بشأن تحصيل مبلغ تحت حساب ضريبة المهن غير التجارية المقررة بقانون الضريبة على الدخل، وذلك حفاظًا على إيرادات الدولة.

وأضاف «معيط» أن الكتاب الدورى رقم 114 لسنة 2018 الصادر عن وزارة المالية تضمن تحصيل الضريبة المبينة بالبروتوكول مرة واحدة فقط عند قيد الدعوى أو الطعن، كما أنه لا يجوز المطالبة بضريبة أخرى عند تصوير أوراق هذه الدعوى أو الطعن أو إعادة إعلانها أو على غيرها من الأعمال المتصلة بذات الطعن أو القضية أمام المحكمة التى دفعت الضريبة عنها.

وأكد الوزير استمرار التعامل مع حساب الخزانة الموحد فقط دون السماح لأى جهة من الجهات الحكومية بفتح أى حساب من مواردها خارج حساب الخزانة الموحد إلا من خلال موافقة وقرار يصدر عن وزير المالية، لافتًا إلى أنه قد تم اتخاذ قرار مشترك مع البنك المركزى بتجميد الحسابات الخاصة للجهات الحكومية بالبنوك التجارية باستثناء منظومة التأمينات الاجتماعية والتأمين الصحى.

معيط

وقال «معيط» إنه سيتم حظر أى مقاصة بين المستحقات الضريبية وأى مستحقات أخرى مع أى جهة، وكل الإيرادات توجه إلى خزانة الدولة لتوحيد الإيرادات والمصروفات، مؤكدًا أنه سيتم إصدار كتاب دورى لكل المديريات المالية فى هذا الشأن، كما يجرى العمل حاليًا على مشروع قانون جديد لتعديل قانون المحاسبة الحكومية واتخاذ الملاحظات والمقترحات المتعلقة بهذا الصدد.

وأكد الوزير موافقته على قيام قطاع المديريات المالية بعقد دورات تدريبية للمراقبين الماليين لتحسين كفاءتهم وتعزيز مهاراتهم المهنية، مشيرًا إلى أن دور المراقب المالى يتمثل فى ضبط الإنفاق وترشيده، بما يتوافق مع القوانين، وأن ميكنة منظومة العمل فى إطار منظومة الشمول المالى التى تتبناها الدولة حاليًا تعمل على استرجاع الدولة لكل مستحقاتها، وبالتالى خفض نسبة الاقتراض والفوائد، موضحًا أنه على استعداد لدراسة المقترحات المُقدمة من قبل العاملين لحل المشكلات التى تنشأ خلال العمل اليومى أو لتحسين منظومة العمل وزيادة كفاءة الأداء.

«الشريف» وكيل اللجنة الدستورية والتشريعية بالبرلمان:

مستمرون فى مناقشة قوانين الحريات وطرح تشريعات لتحفيز الاستثمار

أكد النائب أحمد حلمى الشريف وكيل اللجنة التشريعية الدستورية والتشريعية بمجلس النواب أن اللجنة ستستكمل المسيرة التى بدأتها خلال أدوار الانعقاد الثلاثة الماضية فى مناقشة القوانين والتشريعات التى تعبر عن آمال الناس وطموحاتهم من خلال طرح تشريعات استثمارية وتنموية تلبى رغبات الشعب وتعبر عنهم.

وقال «الشريف» إنه خلال دور الانعقاد الرابع سوف تعمل اللجنة على مناقشة القوانين التى تتحدث عن الحريات وترسيخها وتفعيل النصوص الدستورية حولها، ومناقشة تشريعات أخرى جديدة تعمل على منح حوافز وضمانات للاستثمار.

الشريف

وأشار وكيل اللجنة التشريعية إلى انتهاء اللجنة من تعديل قانون الإجراءات الجنائية خلال الفترة السابقة، وسوف تستكمل المسيرة فى مناقشة قانون العقوبات.

وقال «الشريف»: إن هناك قوانين ستتم مناقشتها تتعلق بتحقيق ضبط الأسعار، وسوف تشهد اللجنة طرح مشروعات قوانين لتحقيق التنمية والاستقرار الاقتصادى، ولتقف أمام نصوص قانونية تحقق فلسفة القانون العقابى لتحقيق الزجر والردع لكل من تسول له نفسه الإضرار بمقدرات الوطن وأمن المواطن.

وأضاف «الشريف»: أن اللجنة الدستورية والتشريعية برئاسة المستشار بهاء الدين أبوشقة لا تتوانى لحظة فى مناقشة كل ما يحقق النفع للوطن المواطنين، والسعى وراء إيجاد تشريعات تحقق الضمانات الكافية لتحفيز الاستثمار ولتحقيق التنمية التى تكون عاملًا مساعدًا فى النهوض بالوطن وجلب النفع لمواطنيه.

البابا تواضروس: مصر تتعافى تدريجيا والوحدة الوطنية واقع حقيقى

كتب - عبدالوهاب شعبان:

قال قداسة البابا تواضروس الثانى، بابا الإسكندرية بطريرك الكرازة المرقسية: «أفتخر بـ(مصر) دائمًا»، وأكد أنه أمضى 3 أسابيع بالولايات المتحدة الأمريكية، فى إطار زيارته الرعوية التى بدأت الخميس قبل الماضى، وأردف قائلًا: «مصر وحشتنى جدًا».

وأضاف خلال احتفالية الجالية المصرية بمقر السفارة المصرية بـ«نيويورك» أمس الأول، أن مصر وطن عظيم بحضارته، وجغرافيته، داعيًا إلى التعرف على خصوصيتها عبر كتاب «د. جمال حمدان» شخصية مصر.

وأشار البابا إلى أن مصر لها فضل على العالم كله، مؤكدًا أن كلمة «كيمياء» منشؤها فى مصر وهو كصيدلى يعرف ذلك جيدًا، وأن اسم مصر القديم كان «كيمى» فى إشارة إلى «الأرض السوداء»، ومن هنا جاء علم الكيمياء.

ولفت إلى أن مصر علمت العالم كله فن الأعمدة فى العهد الفرعونى، وهى الأرض المقدسة التى احتمت بها العائلة المقدسة، واستطرد قائلًا: «فى مصر تجد أن المنارات تتعانق مع المآذن، بتعبير روحى قوى يعبر عن الرباط الروحى القوى لكل المصريين». وأوضح أن الوحدة الوطنية الرباط الأهم فى مصر، نافيًا أن تكون مجرد كلام وفقط، وإنما محبة تجمع المصريين، مشيرًا إلى أن مصر وإن كانت تتعرض لمتاعب لكنها الآن تتعافى وتتقدم تحت قيادة سياسية تتسم بالجدية فى كل شىء.

البابا تواضروس فى احتفالية الجالية المصرية بمقر السفارة بنيويورك

ورحب القنصل المصرى بـ«نيويورك» بزيارة قداسة البابا لمقر السفارة ولقاء الجالية المصرية، معربًا عن تقديره دوره الوطنى.

ووضع قداسة البابا تواضروس الثانى حجر الأساس لمشروع كنيسة المقر البابوى بسيدرجروف مساء أمس الأول، ضمن برنامج زيارته الرعوية.

وغادر البابا تواضروس الثانى بابا الإسكندرية بطريرك الكرازة المرقسية القاهرة متجهًا إلى الولايات المتحدة الأمريكية الخميس قبل الماضى، فى رحلة رعوية تستغرق عدة أسابيع، يرافقه خلالها الأنبا دوماديوس أسقف 6 أكتوبر، والأنبا ماركوس أسقف حدائق القبة.

100 جنيه زيادة فى معاش الأطباء

كتب - مختار محروس:

قرر مجلس اتحاد المهن الطبية فى اجتماعه الرابع لعام 2018- الذى عقد أمس برئاسة الدكتور حسين خيرى نقيب الأطباء ورئيس الاتحاد- الموافقة على زيادة معاش الأطباء من 700 إلى 800 جنيه «زيادة 100 جنيه» شهرياً اعتباراً من نوفمبر 2018 على ان يتم الصرف بأثر رجعى من شهر يوليو 2018. وكان المجلس قد أعاد أمس مناقشة قرار زيادة المعاشات المرتبط بسداد مديونيات النقابات لصالح الاتحاد، وقرر الزيادة مع منح مهلة سداد لإجمالى المديونية على أن يتم احتساب غرامة تأخير 10% عن كل عام.

وزارة التموين والتجارة الداخلية
الشركة القابضة للصناعات الغذائية (ش.م.ق.م)
شركة مطاحن ومخابز شمال القاهرة (ش.م.ت.م)
منشأة بالقانون رقم ٢٠٣ لسنة ١٩٩١
المركز الرئيسى : مجمع المطاحن- مدينة السلام - القاهرة - رأس المال المرخص به ١٥٠ مليون جنيه - رأس المال المدفوع ١٠٧ مليون جنيه - سجل تجارى رقم ١٣٢٤٩٠ القاهرة

قائمة المركز المالى فى ٢٠١٨/٦/٣٠
القيمة بالألف جنيه

كلى	جزئى	البيـــــان	٢٠١٧
		الأصول	
		الأصول غير المتداولة	
١٣٢٩٨٠		أصول الثابتة	١٣٨٢٢٢
٧٢٤٥٧		مشروعات تحت التنفيذ	٦٧٧٣٠
٩٠٩١		استثمارات مالية طويلة الاجل	
٢١٤٥٢٨		مجموع الأصول غير المتداولة	٢١٤٥٤٣
		الأصول المتداولة	
٤٨٣٥٩		المخزون (بعد خصم المخصص البالغ قيمته ١٢٤ ألف جنيه)	٤٣٤٢٠
١٠٣٣٩٢		عملاء وأوراق قبض ومدينون اخرون (بعد خصم المخصص البالغ ٧,٢٤٩مليون جنيه)	٧٧٧٩٤
٥٩٥٣		حسابات مدينة لدى الشركات القابضة والتابعة	٧١١١
١٢٩		دفعات مقدمة	٢٠٤
٧٠٠٦١		نقدية بالبنوك والصندوق	٧٤٢١٩
٢٣٣٨٩٣		مجموع الأصول المتداولة	١٩٧٧٤٨
		حقوق الملكية	
١٠٧٠٠٠		رأس المال المدفوع	١٠٧٠٠٠
٦٧٨٥٣		الاحتياطيات	٦٧٨٥٣
١٨٣٧٠		خسائر مرحلة من سنوات سابقة	
٥٥٤٤٠		أرباح الفترة قبل التوزيع	
١٧٤٨٥٣		مجموع حقوق الملكية (أ)	
٢٢٨٤٥٦		الالتزامات غير المتداولة	
١٧		قروض من شركات قابضة وشقيقة وجهات اخرى	٩٥
١٠٩٢٣		التزامات ضريبية مؤجلة	١٠٧٨٧
١٠٩٥٠		مجموع الالتزامات غير المتداولة	١٠٨٨٢
		الالتزامات المتداولة	
٣٢٨٨٧		مخصصات	٢٧١٧٧
٢		بنوك سحب على المكشوف	
١٣٣٣٢٢		موردون وأوراق دفع ودائنون آخرون	١٧٠٤٣٩
٤٣٩٠٤		حسابات دائنة للمصالح والهيئات	٢٨٩٥١
٢١٠٠١٥		مجموع الالتزامات المتداولة	٢٢٦٥٥٧
٤٤٩٤٣١		مجموع حقوق الملكية والالتزامات	٤٤٢٩٤٣

قائمة الدخل عن الفترة من ٢٠١٧/٧/١ حتى ٢٠١٨/٦/٣٠
القيمة بالألف جنيه

كلى	جزئى	البيـــــان	٢٠١٧
٧٨٥٦٨٠		المبيعات / الايرادات	١٦٨٢٩٥٨
٦١٧٧٠٧		تكلفة الحصول على الايراد	١٥٠٩٥٥٥
		مجمل الربح	١٧٣٤٠٣
١١٧١٧٣		الدخل من الاستثمار	٤١٩
١٣٣٤		مكاسب اخرى	٨٩٣٢
٤٣٢٢		ايرادات اخرى	١٠١٥٩
١٢٦٣١		رواتب مقطوعة وبدلات حضور إعضاء مجلس الإدارة	٤٤٦٠
٥٥٤٠		مصروفات ادارية وعمومية	٨٦٨٧٥٠
٩٩٢٢٣٠		مخصصات بخلاف الاهلاك	١٨٩٥٩٠
٩٦٨٤٠		مخصصات انتفى الغرض منها	١٥١
١٢٢٥		مصروفات اخرى	١٢٣٣٦٠
٦٠٥٤٠		مصروفات تمويلية	٠
٣٣٧٠		ايراد استثمارات فى شركات شقيقة وذات سيطرة مشتركة	٨٨١
٨٨١		صافى الربح قبل ضرائب الدخل	٧٥٣٣٦
٧٢٥٠٥		مصروفات ضريبة الدخل	
	١٦٩١٨	ضريبة ارباح تجارية وصناعية	١٨٠٩٢
	١٤٧	ضريبة دخلية مؤجلة	٦٧٦
٥٥٤٤٠		صافى الربح بعد الضريبة	٥٦٥٦٨

قائمة التغير فى حقوق الملكية عن الفترة المنتهية فى ٢٠١٨/٦/٣٠
القيمة بالألف جنيه

البيـــــان	رصيد أول المدة	الزيادة	النقص	رصيد آخر المدة
رأس المال المدفوع	١٠٧٠٠٠			١٠٧٠٠٠
الاحتياطيات				
احتياطى قانونى	٤٥٥٥٥			٤٥٥٥٥
احتياطى نظامى	٨٥٨٨			٨٥٨٨
احتياطى راسمالى	١٢٩٤٠			١٢٩٤٠
احتياطيات اخرى	٧٧٠			٧٧٠
خسائر مرحلة من سنوات سابقة		١٨٣٧		١٨٣٧
صافى ربح العام		٥٥٤٤٠		٥٥٤٤٠

قائمة التدفقات النقدية فى ٢٠١٨/٦/٣٠
القيمة بالألف جنيه

البيـــــان	العام الحالى	العام السابق
صافى التدفقات النقدية من نشاط التشغيل	٥٠٤٧١	٩٥١٥١
صافى التدفقات النقدية من نشاط الاستثمار	١٥٩٤٦٠	٦١٤٥٥-
صافى التدفقات النقدية من نشاط التمويل	٣٨٦٨٣٠	٢١٨٤١٠-
صافى التغير فى النقدية وما فى حكمها خلال الفترة	٤١٥٨٠	١١٨٥٥
النقدية وما فى حكمها فى بداية الفترة	٧٤٢١٩	٦٣٣٦٤
النقدية وما فى حكمها فى نهاية الفترة	٧٠٠٦١	٧٤٢١٩

الإيضاحات المتممة للقوائم المالية فى ٢٠١٨/٦/٣٠

نبذة عن الشركة
تأسست الشركة بموجب قرار السيد رئيس الجمهورية رقم (٢٤٧٤) لسنة ١٩٦٥ وأعيد تأسيسها بموجب أحكام قانون شركات قطاع الأعمال العام رقم (٢٠٣) لسنة ١٩٩١ .
نشاط الشركة:
تصنيع وتجارة واستيراد وتصدير وتخزين وتبخير وصيانة وتعبئة وتجهيز ونقل وتوزيع الحبوب ومنتجاتها وبدائلها ، المخبوزات - المكرونة - الحلوان ونشاط الاستثمار العقارى .
السياسات المحاسبية
١) تبدأ السنة المالية من ٧/١ وتنتهى فى ٦/٣٠ من كل عام .
٢) يتم استخدام الأساس التاريخى لتكوين معظم الأصول وكذلك الاجراءات الخاصة باستهلاك الاصول تطبيقا لافتراض استمرارية الشركة .
٣) اعدت القوائم المالية بها يتمشى مع النظام المحاسبى الموحد ومع معايير المحاسبة المصرية .
٤) تم اتباع نفس السياسات والاسس المحاسبية المتبعة مع القوائم المالية الدورية مقارنة مع احدث قوائم مالية سنوية
٥) تم اهلاك الاصول الثابتة وفقا للقواعد والمعدلات المتبعة فى السنوات السابقة طبقا للنظام المحاسبى الموحد ومعايير المحاسبة المصرية .
٦) السياسة المحاسبية للاعتراف بالمصروفات :
يتم الاعتراف بجميع مصروفات النشاط بما فى ذلك المصروفات الادارية والعمومية مع تحميلها بقائمة الدخل فى الفترات المالية التى تحققت فيها تلك المصروفات وذلك وفقا لاساس الاستحقاق .
٧) السياسة المحاسبية للاعتراف بالايراد :
- يتم الاعتراف بايرادات المبيعات طبقا لتحقق واقعة البيع واصدار الفاتورة
- بالنسبة لايرادات الفوائد الدائنة والدخل الحيازة وفقا لاسعار الفائدة لدى البنوك المتعامل معها ويتم الاعتراف بايراد الفوائد الدائنة بقائمة الدخل عند استحقاقها .
٨) توزيعات الارباح : - يتم تسجيل توزيعات الارباح كالتزامات فى الفترة التى يتم الاعلان عنها .
٩) ضريبة الدخل : تمثل ضريبة الدخل على ارباح او خسائر العام كلا من ضريبة العام والضريبة المؤجلة وتم اثباتها بقائمة الدخل باستثناء ضريبة الدخل المتعلقة ببنود حقوق الملكية والتى يتم اثباتها مباشرة ضمن حقوق الملكية - هذا ويتم اثبات ضريبة الدخل على صافى الربح الخاضع للضريبة باستخدام اسعار الضريبة السارية فى تاريخ إعداد المركز المالى بالاضافة الى الفروق الضريبية الخاصة بالسنوات السابقة .
١٠) ترجمة المعاملات الاجنبية : - يتم تقييم سعر العملة الاجنبية بالجنيه المصرى فى ذات يوم البيع (تصدير) او الشراء (الاستيراد) وتحويل النقد من البنك بالسعر المعلن من البنك المركزى ويتم اعادة تقييم رصيد الاصول والالتزامات ذات الطبيعة النقدية بالعملات الاجنبية عند إعداد الفترات المالية (المراكز المالية) وفقا للسعر المعلن من البنك المركزى وادراج الفروق بقائمة الدخل .
١١) اهداف وسياسات واساليب ادارة رأس المال :
يراعى المحافظة على ممتلكات الشركة وتدعيم راس مالها العامل وكذا زيادة العائد على راس المال المستثمر .
الأصول الثابتة : تظهر الاصول الثابتة بالتكلفة التاريخية بعد خصم المخصص .
١) الانخفاض فى قيمة الاصول : يتم مراجعة القيمة الدفترية للاصول المملوكة للشركة بخلاف المخزون فى تاريخ المركز المالى فى حالة وجود مؤشرات تدل على حدوث انخفاض فى قيمتها وفى حالة وجود تلك المؤشرات يتم اعداد الدراسة اللازمة لتحديد القيمة الاستردادية المتوقعة .
٢) يتم احتساب الاهلاك بطريقة القسط الثابت وطبقا للمعدلات التى يقرها النظام المحاسبى الموحد .

الات مطاحن	٧	مبانى ادارية	٢
الات مخابز	١٥	مبانى معدنية	٦
مبانى انتاج	٣	وسائل النقل	٢٠
الاثاث	١٠	العدد والادوات	من ٦ إلى ١٠

المخزون تحت التنفيذ
يتم اثبات المخزون تحت التنفيذ بالتكلفة طبقا للقياس الاولى وتتضمن كافة النفقات المتعلقة مباشرة واللازمة لتجهيز الاصل الى حالته التى يتم تشغيله بها ثم تثبت الاصول بالمركز المالى بإجمالى التكلفة وقد بلغت قيمتها فى ٢٠١٨/٦/٣٠ مبلغ ٧٣,٤٥٧ مليون جنيه عبارة عن :

البيان	مليون جنيه
تطوير مطحن فواخ بقدرة ٢٠٠ طن / يوم	٦٨,٢٨١
شراء ماكينة تعبئة منتجات	٤,٧٨٩
تجهيزات وحدات انتاجية	٠,٣٨٨
الاجمالى	٧٣,٤٥٧

الاستثمارات المالية :
يتم تقييم الاستثمارات طويلة الاجل بتسجيلها بالتكلفة وتخفيض قيمتها الدفترية فى حالة وجود انخفاض غير مؤقت فى قيمتها ويتم تحميل الانخفاض على قائمة الدخل وتدرج الاستثمارات المالية بغرض المتاجرة عند الاثبات الاول بالتكلفة على أن يعاد تقييمها فى نهاية كل فترة او عند ملاءمة بالقيمة العادلة (سعر السوق) ويتم الاعتراف بفروق التقييم الناتجة عند التغير فى القيمة العادلة للاستثمار فى قائمة الدخل وقد بلغت قيمة الاستثمارات المالية فى ٢٠١٨/٦/٣٠ مبلغ ٩,٠٩١ مليون جنيه تتمثل فى :
٨,٨٤٦ مليون جنيه استثمارات بنسبة ١٧,١ ٪ من راس مال الشركة المتحدة للمطاحن
٢٤٥ مليون جنيه استثمارات فى سندات حكومية طبقا للقوانين التى كانت سارية بفائدة ٣,٥ ٪ سنويا مقيمة بالتكلفة وقت الاقتناء (محتفظ بها حتى تاريخ الاستحقاق)
استثمارات فى اسهم وسندات (لا يوجد)
المخزون :
يتم تقييم المخزون بالتكلفة او صافى القيمة الاستردادية ايهما اقل ويتم تحديد تكلفة مخزون الخامات على اساس اخر سعر شراء ومخزون قطع الغيار ومواد التعبئة والتغليف على اساس المتوسط المتحرك ومخزون الانتاج التام بالتكلفة او القيمة الاستردادية ايهما اقل .
يوجد كمية قمح تبلغ نحو ١١٣٦٨٨ طن قمح بقيمة ٤٥٤,٧٥١ مليون جنيه ملك الهيئة العامة للسلع التموينية وبلغ رصيد المخزون فى ٢٠١٨/٦/٣٠ مبلغ ٤٨,٣٥٩ مليون جنيه .
النقدية بالبنوك والصندوق :
رصيد النقدية فى ٢٠١٨/٦/٣٠ بلغ ٧٠,٠٦١ مليون جنيه وتتمثل فى :

٣٣,٦١٢	مليون جنيه حساب جارى بالبنوك
٤٦,٤٤٩	مليون جنيه ودائع لاجل (لمدة ٣ شهور
٧٠,٠٦١	مليون جنيه رصيد النقدية فى ٢٠١٨/٦/٣٠

علما بانه ضمن رصيد النقدية مبلغ ١٥٠ ألف دولار شهادات دولارية (ودائع) ومبلغ ٢٠١ ألف دولار حساب جارى طرف بنك مصر و ٢٨٠ ألف فرنك سويسرى طرف بنك قناة السويس فرع العبور وتم تقييمها بسعر الصرف المحدد من البنك المركزى المصرى فى ٢٠١٨/٦/٣٠ .
هيكل راس المال :
١) راس المال المصرح به ١٥٠ مليون جنيه ويبلغ راس المال المصدر (المدفوع) ١٠٧ مليون جنيه تمثل ١٠,٧ مليون سهم بقيمة اسمية ١٠ جنيه للسهم الواحد مدفوعة بالكامل .
٢) يتكون هيكل راس المال من :

بيان	نسبة المساهمة	عدد الاسهم
الشركة القابضة للصناعات الغذائية	٥١,٠٠٥ ٪	٥٤٥٧٥٦٢
اتحاد العاملين المساهمين	٦,٠٥٨ ٪	٦٤٨١٩٥
شركة الأهلى للاستثمارات	١٧ ٪	١٨١٩٠٠٠
المساهمون ، صناديق الاستثمار ، افراد ،	٢٥,٩٢٧ ٪	٢٧٧٥٧٤٣
	١٠٠ ٪	١٠٧٠٠٠٠٠

- الاحتياطيات والارباح (الحسابى) المرحلة :
بلغت ارصدة الاحتياطيات فى ٢٠١٨/٦/٣٠ مبلغ ٦٧,٨٥٣ مليون جنيه:-

القيمة بالجنيه مصرى

البيـــــان	رصيد ٢٠١٧/٧/١	يضاف	يخصم	رصيد ٢٠١٨/٦/٣٠
احتياطى قانونى	٤٥,٥٥٥			٤٥,٥٥٥
احتياطى نظامى	٨,٥٨٨			٨,٥٨٨
احتياطى راسمالى	١٢,٩٤٠			١٢,٩٤٠
احتياطى عام	٠,٥٢٥			٠,٥٢٥
احتياطى سندات حكومية	٠,٢٤٥			٠,٢٤٥
الاجمالى	٦٧,٨٥٣			٦٧,٨٥٣

تقوم الشركة بتدعيم الاحتياطيات وفقا للقانون والنوائح المنظمة عند اعداد المركز المالى فى ٦/٣٠ من كل عام
احتياطى قانونى بما لا يقل عن ٥ ٪ .
احتياطى نظامى : يحدد اقصى ٢٠ ٪ وفقا للنظام الاساسى للشركة وموافقة الجمعية العمومية على تحديد النسبة المناسبة سنويا .
احتياطى فى سندات حكومية : مبلغ ٢٤٥ الف جنيه استثمارات فى سندات حكومية طبقا للقوانين التى كانت سارية بفائدة ٣,٥ ٪ بقيمة التكلفة وقت الاقتناء .
احتياطى رأسمالى : مبلغ ١٢,٩٤٠ مليون جنيه قيمة الارباح الناتجة عن بيع إصول الثابتة .
احتياطى عام : مبلغ ٥٢٥ الف جنيه مكون منذ عدة سنوات .
الخسائر المرحلة : بلغت نحو ١,٨٣٧ مليون جنيه عبارة عن الفرق بين ايرادات ومصروفات سنوات سابقة تم معالجتها طبقا للمعيار المحاسبى رقم (٥) .
الالتزامات غير المتداولة :
بلغ رصيد الالتزامات طويلة الاجل فى ٢٠١٨/٦/٣٠ مبلغ ١٠,٩٣٣ مليون جنيه ويتمثل فى :

القيمة بالألف جنيه

البيـــــان	رصيد أول المدة ٢٠١٧/٧/١	يضاف اليه	يخصم منه	رصيد آخر المدة ٢٠١٨/٦/٣٠
قرض هيئة السلع التموينية	٩٥			١٧
التزامات ضريبية مؤجلة	١٠٧٨٦	١٤٧	٧٨	١٠٩٣٣
الاجمالى	١٠٨٨١	١٤٧	٧٨	١٠٩٥٠

المخصصات بخلاف الاهلاك :
يتم اثبات المخصصات عند وجود التزام قانونى او التزام مستدل عليه من الظروف المحيطة نتيجة لحدث فى الماضى ويكون من المحتمل ان يترتب عليه تدفق لموارد اقتصادية يتم استخدامها لسداد ذلك الالتزام ويمكن
عمل تقدير موثوق به لمبلغ الالتزام ويتم مراجعة المخصصات فى تاريخ إعداد القوائم المالية وتعديلها عند الضرورة لإظهار افضل تقدير مالى لها .
وقد بلغت ارصدة المخصصات بخلاف الاهلاك فى ٢٠١٨/٦/٣٠ مبلغ ٤٠,١٣٦ مليون جنيه ويتمثل فى :

القيمة بالمليون جنيه

بيان	رصيد أول المدة ٢٠١٧/٧/١	يضاف اليه	يخصم منه	رصيد آخر المدة ٢٠١٨/٦/٣٠
مخصص ضرائب متنازع عليها	١٩,٤٠٠	٥,٠٠٠	٠,٥٠٠	٢٣,٩٠٠
مخصص ديون متشكوك فيها	٧,١٧١	٠,٨٥٣	١,٣٧٥	٧,٢٤٩
مخصص مطالبات	٧,٧٧٧	٨,٨٣١	٧,٦٣١	٨,٩٨٧
الاجمالى	٣٤,٨٤٨	١٤,٦٨٤	٩,٣٦١	٤٠,١٣٦

- مخصص الديون المشكوك فى تحصيلها: يتضمن مخصص الديون المشكوك فى تحصيلها البالغ ٧,٢٤٩ مليون جنيه لمقابلة مديونيات بعض العملاء المتوقفين والإجارات المستحقة وتم خصمها من الحسابات المختصة بها وتم تحصيل مبلغ ١,٢٢٥ من شركة فلاور ايجيبت وتنفيذ حكم قضائى بمبلغ ٥٠ الف جنيه .
- مخصص الضرائب: يتضمن مخصص الضرائب البالغ ٢٣,٩٠٠ مليون جنيه ما يلى :
١- مبلغ ٢,٤٠٠ مليون جنيه لمقابلة غرامات عدم تقديم الاقرار الضريبى فى ميعاده عن العام المالى ٩٩/٩٨ وقد اقامت الشركة الدعوى رقم ١٥٧٩ لسنة ٢٠٠٦ ولم يبت فيها حتى تاريخه .
٢-مبلغ ١٩,٥٠٠ مليون جنيه لمقابلة نزاعات ضريبية اخرى على ضريبة الدخل المنظورة من قبل اللجان الداخلية بين الشركة ومصلحة الضرائب العامة وتم تدعيمه بمبلغ ٥ مليون جنيه .
٣- مبلغ مليون جنيه لمقابلة الربط الخاص بالضرائب العقارية والمقدم منه طعون لمصلحة الضرائب وسوف يتم دراسة المخصص فى ضوء نتيجة الطعون المقدمة .
- مخصص المطالبات: - يتضمن مخصص المطالبات البالغ ٩,٩٨٧ مليون جنيه ما يلى :
أ- مبلغ ١,٩٨٧ مليون جنيه لمقابلة المطالبات القضائية الاخرى بعد سداد نحو ٥١ الف جنيه تنفيذا لاحكام قضائية .
ب- مبلغ ٧,٠٠٠ مليون جنيه لمقابلة غرامات تموينية محتملة بعد استخدام ١,٨٣١ مليون جنيه تم تكوينها خلال العام .
ويتم اتباع سياسة البيع النقدى او بأجل مقابل خطابات ضمان او تامين فيما عدا شركات قطاع الاعمال والجهات الحكومية يتم المحاسبة معها شهريا .
تكلفة إيرادات النشاط :
- تم تحميل حساب الاجور بقائمة الدخل خلال الفترة بالعلاوات الممنوحة من الدولة ومبلغ ١٨ مليون تحت حساب مكافأة للعاملين عن العام المالى ٢٠١٨/٦/٣٠ لحين اعتماد الجمعية اسوة بالاعوام السابقة .
- تم تخفيض حساب تكلفة إيرادات النشاط بالدقيق المحول لصناعة المكرونة والخبز بمبلغ ٣٨,٨١٣ مليون جنيه وكذا بمبلغ ٤٥,١٨٦ مليون جنيه قيمة مخلفات انتاج ناتجة عن نشاط الطحن وتصنيع المكرونة .
راس المال العامل :
بلغ صافى راس المال العامل فى ٢٠١٨/٦/٣٠ نحو ٢٣,٨٧٨ مليون جنيه مقابل (٢٨,٠٠٨) مليون جنيه فى ٦/٣٠/ ٢٠١٧ .
الضريبة الدخلية :
تم احتساب ضريبة دخلية فى ٢٠١٨/٦/٣٠ بنسبة ٢٢,٥ ٪ .
بيانات اخرى :
الخطة الاستثمارية :
- مطحن فواخ : تم الانتهاء من تركيب المعدات والبدء فى تجارب التشغيل بتكلفة استثمارية بلغت ٣,٠٠ مليون فرنك سويسرى للمعدات وبتكلفة اجمالية بلغت نحو ٩,٢٨١ مليون جنيه مصرى بطاقة انتاجية ٢٠٠ طن قمح يوميا .
أ- تم صرف نحو ٥١٤ الف جنيه على اعمال وتطوير وتحديث صومعة مسطرة ومصنع المكرونة .
ب- تم شراء عدد ١٠ سيارة نصف نقل وتجهيزهم لتعزيز اسطول النقل بالشركة بتكلفة إجمالية ٣,٥٨٦ مليون جنيه
ج- تجهيزات لوحدات الشركة بمبلغ ٢,١٨٩ مليون جنيه
د- تجهيزات للادارة العامة بمبلغ ٢١٣ الف جنيه .
هـ- تم شراء عدد واحد ماكينة تعبئة منتجات بمبلغ ٤,٧٨٨ مليون جنيه .
و- تم شراء وتركيب كاميرات مراقبة لوحدات الشركة (الكوتر - مستودعات السلام - الفاروق عمر - فاتوس - مجمع السلام ..) بمبلغ ٥٢٢ الف جنيه
تصحيح ربحية السهم
يتم حساب نصيب السهم من الارباح وفقا لما تقرره الجمعية العامة للشركة .
الاطراف ذوى العلاقة
قيمة وطبيعة وأسس المعاملات مع الاطراف ذوى العلاقة : تمتلك الشركة القابضة للصناعات

«الجنايات» تودع حيثيات حكم الإعدام والمؤبد في «فض رابعة»

المحكمة: الإخوان «خوارج العصر» ارتكبوا جرائم القتل والتعذيب فى اعتصامهم المسلح

الشعب المصري لفظ «الجماعة» في 30 يونيه.. والقوات المسلحة تصدت لمخططاتهم

كتب- محمد موسي وكريم ربيع وعلي الشريف:

أودعت محكمة جنايات القاهرة برئاسة المستشار حسن فريد حيثيات حكمها في قضية «فض اعتصام رابعة العدوية».

واستهلت المحكمة حيثياتها قائلة إن واقعات الدعوي حسبما استقرت في يقينها واطمأن لها وجدانها وارتاح إليه ضميرها، مستخلصة من أوراق الدعوي وما تم فيها من تحقيقات وما دار بشأنها في جلسات المحاكمة تتحصل وقائعها في أن ما تسجله وتسطره المحكمة من وقائع وأحداث للتاريخ لكي يكون عبرة للأجيال القادمة.

واستطردت المحكمة أن جماعة الإخوان التي انبثقت عن المذاهب الفكرية لـ«خوارج العصر» عبارة عن تنظيم سري بدأ قبل منتصف القرن الماضي، إلا أنها كشفت عن وجهها القبيح علي مدي 90 عاماً، بعدما بثت سمومها بالعمل السري والتحريض العام ضد الدول، كما ارتكبت خلالها العنف والتحايل والاغتيالات ونشر الفوضي وإشاعة الخوف بين صفوف الشعب ومحاولتهم الدؤوبة للإيقاع بين الشرطة والجيش والشعب واستخدام الفكر الديني المتطرف في تشجيع الموالين والمناصرين والمؤيدين لهم علي حمل السلاح والتصدي لقوات الشرطة تحت الفكر الجهادي والتكفيري، إلا أن هذه الأحداث تزيد الشعب المصري قوة وتماسكاً ويزيده صلابة راسخة بدولته ويزيده إصراراً وعزماً بجيشه وشرطته ضد خوارج العصر وخفافيش الظلام.

وأضافت المحكمة- خلال الحيثيات- أن تاريخ الجماعة ينهار وهم الآن في حالة احتضار، إلا أنهم يستقطبون الشباب في محاولة لزعزعة عقيدتهم وتضليلهم فدسوا عليهم حلاوة القول المغلوط وأفكارهم المتطرفة والفهم المنحرف لإحداث التفرقة بين أبناء الوطن والإضرار بالوحدة الوطنية.

وأسهبت المحكمة قائلة إن الشعب المصري بكل طوائفه لفظ جماعة الإخوان التي عمد الرئيس المعزول محمد مرسي علي الانحياز لها ولنزوات قياداتها فخرج الشعب في ثورة 30 يونية للتعبير عن رفضه القاطع لبقاء تلك الجماعة، واستجابت القوات المسلحة في الثالث من يوليو 2013 لنداء المصريين فقامت بدورها بحماية البلاد.

في المقابل خرج أعضاء الجماعة للتصدي للحراك الوطني بمخططاتهم الإرهابية فقاموا بحشد عناصرهم في ميدان رابعة العدوية وتمويلهم والإنفاق عليهم من وسائل إعاشة ونقل، فضلاً عن إمدادهم بالأسلحة النارية للاعتداء علي الأشخاص بهدف ترويع وتخويف جموع الشعب وإرهابه.

هيئة المحكمة برئاسة المستشار حسن فريد

وأضافت الحيثيات: تصعيد قيادات الجماعة ضد إرادة الشعب المصري استمر بأن كلفوا بزيادة الحشد في ميدان رابعة العدوية ومحيطه في محاولة منهم للضغط علي أجهزة الدولة لإعادة الرئيس المعول محمد مرسي إلي سدة الحكم.

وعقبت المحكمة: إن تلك الممارسات أسفرت عن حدوث حالات وفاة لبعض المحتجزين، بالإضافة إلي العديد من الإصابات، وكان من بينهم عدد من رجال الشرطة، كما قاموا باحتلال مسجد رابعة العدوية ودور المناسبات الملحقة به والمستشفي الكائن خلفه.

ولم يكن هناك مفر إلا إنهاء ذلك الاعتصام بالطرق السملية والمحادثات الودية التي لم تجد نفعاً بمرور الوقت، لكن استمرار ذلك الوضع تبين انه يشكل إضعافاً لهيبة الدولة وانتقاصاً من سيادتها وكان من الطبيعي أن تتخذ الدولة الاجراءات اللازمة لتدارك هذا الأمر.

وكانت المحكمة قد قضت بالإعدام شنقاً لصفوت حجازي ومحمد البلتاجي وعصام العريان وعبدالرحمن البر وطارق الزمر وعاصم عبدالماجد وعمرو زكي و68 آخرين والمؤبد لمحمد بديع وعصام سلطان وباسم عودة و43 آخرين والمشدد 15 عاماً ضد 374 متهماً والسجن 10 سنوات مشددة لأسامة نجل المعزول «مرسي» و10 سنوات لـ22 متهماً وانقضاء الدعوي ضد 5 متهمين لوفاتهم.

فى ذكرى انتصارات أكتوبر..

5 قوافل دعوية من «البحوث الإسلامية» لدعم الانتماء

كتبت - سناء حشيش:

أكد الدكتور محيى الدين عفيفى، الأمين العام لمجمع البحوث الإسلامية، أن القوافل التوعوية تسعى إلى دعم الجانب المعنوى فى نفوس الناس وتذكرهم بوقائع مهمة عاشها الشعب المصرى بمساندته للقوات المسلحة التى حققت انتصارات رائعة، استعادت من خلالها الكرامة والعزة للدولة المصرية وشعبها العظيم، جاء ذلك على هامش أخلاق مجمع البحوث الإسلامية أمس خمس قوافل توعوية إلى مدن أبوسمبل بمحافظة أسوان، فايد بمحافظة الإسماعيلية، حلايب وشلاتين ومرسى علم بمحافظة البحر الأحمر، الضبعة والحمام بمحافظة مرسى مطروح، وذلك تزامناً مع ذكرى انتصارات أكتوبر المجيدة، حيث تستهدف تلك القوافل دعم الانتماء للوطن، واستحضار روح انتصارات أكتوبر، وحالة الصمود والتحدى التى كان يعيشها المصريون، وكيف استطاعوا دعم ومساندة قواتنا المسلحة الباسلة لتحقيق النصر العظيم فى معركة الكرامة، لأجل الحفاظ على هذا الوطن والذود عن أرضه ومقدراته.

النقض تقبل طعن «العائدون من ليبيا»

كتب- محمد علام ودعاء العزيزى:

قبلت محكمة النقض، أمس الثلاثاء، الطعن المقدم من هيئة دفاع المتهمين فى القضية المعروفة إعلاميا بـ«العائدون من لبيا» وذلك على أحكام الإعدام والمؤبد والسجن المشدد الصادرة من محكمة الجنايات وقررت إلغاء الإحكام وإعادة محاكمتهم أمام دائرة قضائية جديدة.

كانت محكمة جنايات القاهرة برئاسة المستشار حسن فريد، قد أصدرت أحكامها على المتهمين فى 5 نوفمبر 2016 وقضت بإعدام شخصين شنقًا،

والسجن المؤبد لـ4 آخرين، والمشدد 15 عاماً لمتهم، و3 سنوات لـ7 متهمين، لإدانتهم بالتورط فى أعمال عنف وإرهاب خارج الأراضى المصرية، وبرأت متهمين من التهم المنسوبة إليهما.

وكان النائب العام قد أحال 16 متهماً لمحكمة الجنايات فى ختام التحقيقات التى أجريت معهم بعد ضبطهم بمنفذ السلوم أثناء عودتهم للأراضى المصرية،

وتبين من التحقيقات تخطيطهم لتنفيذ عمليات إرهابية تستهدف المنشآت الحيوية بالقاهرة،

وبعد صدور الحكم وخلال المدة القانونية المحددة للطعون تقدم هيئة الدفاع بطعن لمحكمة النقض على الأحكام وأوصت نيابة النقض بقبول الطعن وإعادة المحاكمة من جديد.

وأسماء المتهمين التى ألغت النقض حكم إعدامهما كل من أحمد إمام محمد، ومحمود عيد أحمد، والملغى عقوبة المؤبد بحقهم هم مصطفى عبدالوهاب، أنور وجدى محمد، وأحمد وجدى محمد، وأحمد كامل محمد، وبينما ألغت النقض حكم السجن المشدد 15 سنة للمتهم يحيى محمد السيد، والسجن المشدد 3 سنوات للمتهمين بدر البيومى شديد، ومحمد رمضان عبدالكريم، وعمرو فاروق صابر، ومحمد فاروق عبدالرحمن، وأشرف السيد أبوالمجد، وأحمد عبدالحميد عيسى، ومصطفى عبدالله عبدالمقصود.

باكورة إنتاج أكبر تجمع شمسى فى العالم

«الكهرباء» تسدد 158 مليون جنيه لـ«انفينتى» من محطة بنبان بأسوان

كتب- عماد خيرة:

بدأت وزارة الكهرباء والطاقة المتجددة فى جنى ثمار المشروع الحلم لتوليد الكهرباء من الطاقة الشمسية فى جنوب البلاد بمنطقة بنبان فى أسوان حيث سددت الشركة المصرية لنقل الكهرباء مبلغ 158 مليون جنيه لشركة انفينتى صاحبة أول محطة لإنتاج الكهرباء من الطاقة الشمسية بأكبر تجمع للطاقة الشمسية فى العالم بمنطقة «بنبان» بأسوان نظير شراء 68,2 مليون كيلووات ساعة من إنتاج المحطة.

أكد المهندس جمال عبدالرحيم رئيس الشركة المصرية لنقل الكهرباء أن شركة النقل ممثلة لقطاع الكهرباء قامت بشراء الطاقة المنتجة من شركة أنفينتى منذ افتتاحها فى شهر فبراير الماضى حتى شهر أغسطس إلا أن الطاقة المنتجة من المحطة خلال هذه الفترة بلغت ٦٨,٢ مليون كيلووات ساعة بسعر يعادل ١٥٨ مليون جنيه.

وأضاف أنه بالنسبة للمرحلة الثانية بمحطة بنبان أكبر مجمع للطاقة الشمسية فى العالم هناك محطات أخرى اقتربت من إنهاء أعمال الإنشاءات بها.

وأكد أن وزارة الكهرباء وافقت على تعديل شروط المرحلة الثانية من تعريفة التغذية التى تضمنت الموافقة على اللجوء إلى التحكيم الأجنبى والمحلى معاً، بينما الشرط الثانى تدبير نحو 70% بالعملة الأجنبية و30% بالعملة المحلية، بسعر 8.40 سنت/ دولار لكل كيلووات.

وأضاف أن مؤسسات التمويل الدولية وافقت على تمويل باقى مشروعات محطات الطاقة الشمسية فى بنبان بمحافظة أسوان لعدد 30 شركة.

ومن ناحية أخرى أكد المهندس جمال عبدالرحيم أنه جارٍ العمل بمشروع الربط الكهربائى مع السودان على قدم وساق، وسيتم الانتهاء من المرحلة الأولى فى شهر ديسمبر المقبل.

عبد الرحيم

عزاء واجب

المستشار بهاء أبوشقة
رئيس حزب الوفد
يتقدم بخالص العزاء إلي الزميل الأستاذ
عباس حزين
عضو الهيئة العليا وسكرتير عام لجنة الوفد بالأقصر والدكتور مدني حزين عضو لجنة التجارة والصناعة لوفاة زوج شقيقتهما، للفقيد الكريم الرحمة وللأسرة الصبر الجميل.

دكتور هاني سري الدين
سكرتير عام الوفد
يشاطر الزميل الفاضل
عباس حزين
عضو الهيئة العليا الأحزان لوفاة زوج شقيقته، أسكن الله الفقيد الكريم فسيح جناته وللأسرة خالص العزاء.

طارق سباق
نائب رئيس الوفد
يشاطر الأخ العزيز
عباس حزين
عضو الهيئة العليا الأحزان، أسكن الله الفقيد العزيز فسيح الجنات، وللأسرة خالص العزاء.

دكتور ياسر الهضيبي
عضو الهيئة العليا والمتحدث الرسمي للحزب
يشاطر الزميل الأستاذ
عباس حزين
عضو الهيئة العليا والزميل الدكتور مدني حزين الأحزان لوفاة زوج شقيقتهما، رحمه الله رحمة واسعة.

● المستشار مصطفى الطويل الرئيس الشرفي لحزب الوفد.. يشاطر الأستاذ عباس حزين عضو الهيئة العليا الأحزان لوفاة زوج شقيقته، للفقيد الكريم الرحمة وللأسرة خالص العزاء.

● أحمد عودة المحامي.. يتقدم بخالص العزاء إلي الأخ الأستاذ عباس حزين عضو الهيئة العليا للوفد لوفاة زوج شقيقته، داعياً للراحل الكريم بالرحمة والمغفرة وللأسرة طول البقاء.

● دكتور حاتم الأعصر سكرتير عام مساعد حزب الوفد.. يشاطر الزميل الأستاذ عباس حزين عضو الهيئة العليا الأحزان لوفاة زوج شقيقته ، للفقيد الكريم الرحمة وللأسرة الصبر والسلوان.

● أنور بهادر أمين الصندوق المساعد.. يشاطر الأخ العزيز الأستاذ عباس حزين عضو الهيئة العليا الأحزان لوفاة زوج شقيقته، للفقيد الكريم الرحمة وللأسرة الصبر والسلوان.

● النائب الوفدي فؤاد بدراوي عضو الهيئة العليا.. يشاطر الأستاذ عباس حزين عضو الهيئة العليا الأحزان لوفاة زوج شقيقته، تغمد الله الفقيد الكريم بواسع رحمته وللأسرة خالص العزاء.

● النائب الوفدي مهندس محمد الزاهد عضو الهيئة العليا.. يشاطر الأستاذ عباس حزين عضو الهيئة العليا الأحزان لوفاة زوج شقيقته، أسكنه الله فسيح جناته وللأسرة خالص العزاء.

● محاسب محمد حلمي سويلم عضو الهيئة العليا.. يتقدم بخالص العزاء إلي الأستاذ عباس حزين عضو الهيئة العليا لوفاة زوج شقيقته، للفقيد الرحمة وللأسرة الصبر الجميل.

● أميمة عوض عضو الهيئة العليا.. تتقدم بخالص العزاء إلي الأستاذ عباس حزين عضو الهيئة العليا لوفاة زوج شقيقته، للفقيد الرحمة وللأسرة الصبر الجميل.

● حاتم رسلان رئيس اللجنة العامة بالمنيا.. يتقدم بخالص العزاء إلي الأستاذ عباس حزين عضو الهيئة العليا لوفاة زوج شقيقته، للفقيد الرحمة وللأسرة الصبر الجميل.

● صابر نعمان المستشار القانوني للوفد.. يشاطر الأستاذ الفاضل عباس حزين عضو الهيئة العليا الأحزان لوفاة زوج شقيقته، للفقيد الكريم الرحمة وللأسرة الصبر والسلوان.

دكتور محمد الفقي
عضو الهيئة العليا للوفد يشاطر الزميل الأستاذ
عباس حزين
عضو الهيئة العليا الأحزان لوفاة زوج شقيقته، تغمد الله الفقيد الكريم بواسع رحمته وللأسرة خالص العزاء.

دكتور عبدالسند يمامة
عضو الهيئة العليا للوفد يتقدم بخالص العزاء إلى الزميل الأستاذ
عباس حزين
عضو الهيئة العليا، لوفاة زوج شقيقته، تغمد الله الفقيد العزيز بواسع رحمته وللأسرة خالص العزاء.

كلمة عدل

الإمام محمد عبده

بهاء الدين أبوشقة

في متحف المبدعين الذي اقترحناه منذ أيام من أجل تخليد كل أصحاب العطاء في كل العلوم والفنون، ومن أجل استغلال ذلك لتذكير الأجيال الجديدة بما فعله آباؤهم وأجدادهم نواصل الحديث عن الشخصيات التي يجب أن يشملها هذا المتحف ومنهم الإمام محمد عبده وهو عالم دين وفقيه ومجدد إسلامي مصري، وهو أحد رموز التجديد في الفقه الاسلامي ومن دعاة النهضة والاصلاح في العالم العربي والاسلامي، والمعروف انه ساهم بعد لقائه مع أستاذه جمال الدين الأفغاني في تأسيس حركة فكرية تجديدية في أواخر القرن التاسع عشر وبدايات القرن العشرين، بهدف القضاء علي الجمود الفكري والحضاري.

ولد محمد عبده عام 1849 في دلتا النيل، وتوفي في يوليو 1905 بالإسكندرية، ودرس بالأزهر عام 1866 وحصل علي شهادة العالمية «الليسانس» وعمل مدرساً للتاريخ في دار العلوم عام 1882، واشترك في ثورة عرابي ضد الانجليز، وحُكِمَ عليه بالسجن ثم النفي إلي بيروت لمدة ثلاثة أعوام وسافر إلي باريس عام 1884 بدعوة من أستاذه جمال الدين الأفغاني وأسس صحيفة «العروة الوثقي»، وفي عام 1885 غادر باريس إلي بيروت وأسس جمعية سرية حملت اسم «العروة الوثقي».

يعد محمد عبده من أبرز المجددين في الفقه الاسلامي خلال العصر الحديث، وأحد دعاة الاصلاح واعلام النهضة العربية- الاسلامية الحديثة، وساهم بعلمه ووعيه واجتهاده في تحرير العقل العربي من الجمود الذي أصابه لعدة قرون، كما شارك في تحرير وعي الأمة وإيقاظها نحو التحرير وبعث الوطنية، وإحياء الاجتهاد الفقي لمواكبة تطور العلم ومسايرة حركة المجتمع وتطوره في مختلف النواحي السياسية والاقتصادية والثقافية، وقد تأثر به كثيرون أمثال عبدالرحمن الكواكبي ورشيد رضا وعبدالحميد بن باديس.

محمد عبده تم تعيينه عام 1890 عضواً بمجلس شوري القوانين وأسس جمعية احياء العلوم العربية لنشر المخطوطات وزار العديد من الدول الأوروبية والعربية، وله العديد من المؤلفات في الفقه والتاريخ والفتوي.

«وللحديث بقية»

رئيس حزب الوفد

العملة ولعبة السياسة

ميرفت السيد

انهارت أنظمة اقتصادية عديدة فى الأشهر القليلة الماضية وانهزمت أمام موجة ارتفاع الأسعار العالمية، وهبوط أسعار النفط ولتأثير أزمات سياسية أخرى كانوا هم كأنظمة، المسئولين عنها وعن انعكاس آثارها المدمرة على اقتصاد دولهم، أيضًا لأنهم حاولوا التصدى للأمواج العاتية والطوفان الذى اصطدم بأغلب الأنظمة الاقتصادية منها من «عام» مع التيار وتحرك فى اتجاهه ومنها من «تحجر» ورفض العوم أو التعويم لعملته والتى كانت طوق النجاة الوحيد للتصدى لهذا المارد الذى أطاح باقتصاد بلدان كبرى وعظمى ولها تاريخها الاقتصادى القوى ومثال لذلك دولة إيران حينما تجد أن الدولار الواحد يساوى 113 ألف ريال إيرانى أى لا وجود للعملة الإيرانية.

وقد اهتز عرش الليرة الإيرانية بعد أن سجلت تراجعاً شديداً وقيمة متخاذلة أمام الدولار مما دعا رئيس البنك المركزى الإيرانى لتقديم استقالته وقد أرجع رئيس المركزى كل هذه الهزائم الاقتصادية وانهيار العملة فى بلاده لأسباب سياسية وضغوط خارجية مما انعكس بشكل أو بآخر على مكانة العملة الإيرانية. أيضًا خابت تركيا دولة السياحة والرفاهية حينما تدهورت عملتها هى الأخرى وفقدت الليرة التركية 20% من قيمتها منذ بداية العام الحالى وربما تكون هذه الأزمة ليست اقتصادية بشكل مباشر قدر كونها سياسية أيضًا على النحو الذى تعكسه علاقة تركيا بالولايات المتحدة الأمريكية وغيرها من الدول العربية، حيث توترت علاقات أنقرة مؤخرًا مع هذه الدول، وبالتالى حدث هبوط اضطرارى لليرة التركية بحيث تلاشت أمام الدولار الأمريكى.

ومن هنا كان واجباً علينا أن نحيى رئيس البنك المركزى طارق عامر على قراره الجرىء فى الوقت المناسب، وإلا ضاع الجنيه المصرى تماما والذى لا يزال يواجه ويصمد وبفارق 17 نقطة وكسور أمام الدولار الأمريكى وليس المائة ألف جنيه أو أكثر أمام العملة الخضراء كما هو الوضع بالنسبة لليرة الإيرانية.

حقا عانينا كثيرا وارتفعت أسعار السلع مقارنة بالدخول المتوسطة والبسيطة والتى لا تستطيع أن تواجه غول الأسعار، وأضف إليها جشع التجار لكننا لا نزال موجودين على الخريطة الاقتصادية، لا تزال مشاريعنا العملاقة تعلو وتتعالى أصبحنا دولة مصدرة للنفط والغاز الطبيعى مع هبة النيل الثانية التى وهبها الله مصر. وهى «حقل ظهر» أصبحنا لا نخشى الغد لأن لدينا من المشروعات والإنجازات ما إن تنطلق «صافرة» الافتتاح لتلك المشروعات فإننا من الآمنين بإذن الله، هذه هى مصر كما وعدها المولى عز وجل «ادخلوا مصر إن شاء الله آمنين» ولله الحمد فإننا نجد أن الاقتصاد المصرى فى حالة ثبات وتقدم فى الوقت نفسه، بعد أن شهد له صندوق النقد الدولى.

وكانت الدكتورة هالة السعيد وزيرة التخطيط قد أعلنت أن وكالة موديز للتصنيف الائتمانى قامت برفع النظرة الاقتصادية المستقبلية للاقتصاد المصرى من درجة «مستقر» إلى «إيجابى» وأكدت أن إرجاع ثقة المجتمع الدولى فى الاقتصاد المصرى جاء نتيجة للإصلاحات الهيكلية التى قامت بها الحكومة فى إطار تنفيذ البرنامج الوطنى للإصلاح الاقتصادى.

الوفد

برلمان 5

إشراف: محمد على

الأربعاء ٢٣ من المحرم ١٤٤٠هـ - ٣ أكتوبر ٢٠١٨
٢٣ توت ١٧٣٥ق - العدد ٩٨٧٤ - السنة الثانية والثلاثون

فى افتتاح دور الانعقاد الرابع لمجلس النواب

«عبدالعال»: إعلاء منطق الوطنية وقيم التوافق لتحقيق آمال المصريين نثق فى رؤية «السيسى» ونرحب بالنقد الذى يعدل المسار

كتب ـ محمود فايد:

افتتح د. على عبدالعال، رئيس مجلس النواب، دور الانعقاد العادى الرابع من الفصل التشريعى الأول، أمس، وقال: نستكمل معاً أداء مهامنا التى ألزمنا بها الدستور، داعين الله سبحانه وتعالى أن يجعل التوفيق حليفنا، وأن يكون مسعانا فى هذا الشأن رصيداً إيجابياً يضاف إلى ما حققه مجلسنا الموقر من انجازات فى أدوار الانعقاد الماضية.

جاء ذلك في كلمته بالجلسة العامة للبرلمان، أمس، خلال أولى جلسات دور الانعقاد الرابع، لمجلس النواب، طبقًا لقرار الرئيس عبدالفتاح السيسى رقم 448 لسنة 2018 بدعوة مجلس النواب للانعقاد، يوم الثلاثاء 22 من المحرم سنة 1440 هجرية، الموافق 2 من أكتوبر 2018 ميلادية فى تمام العاشرة صباحا.

وأضاف «عبدالعال»: «عندما استرجع دوركم الرائد منذ بداية الفصل التشريعى الحالى، أجد أن مجلسكم الموقر فى أدوار الانعقاد السابقة قد أثر على نفسه أن يسلك طريقاً وعراً خاض فيه غمار معارك عدة على صعيد الحياة الاقتصادية والسياسية والاجتماعية، بل والثقافية أيضاً، فلم يكتف بدوره النيابى كغيره من المجالس الأخرى، بل اقتحم قضايا متقادمة ومتراكمة عبر سنوات طوال.

وتابع «عبدالعال»: «أجد لزاماً علىّ أن أتوجه بتحية تقدير وعرفان لكل نائب استبدل مشقة العمل فى لجان المجلس وقاعاته برفاهية منصات الخطابة والدعاية الإعلامية، وقد قبل بتلك الكلفة السياسية فى سبيل صياغة ملامح المستقبل لمصر وأبنائها.

كما أشهد أنكم جميعاً- وعلى السواء- لم تكتفوا بتسجيل المواقف أو إعلان الرأى، وإنما تباريتم جميعاً فى التعاطى مع قضايا الوطن والمواطن بتقديم الحلول الواقعية والمدروسة، والقابلة للتطبيق.

وواصل حديثه: «قد كانت أعمالكم وانجازاتكم عبر أدوار الانعقاد الماضية لرسم السياسات الاقتصادية... وتهيئة البيئة الاجتماعية... وإحراز التقدم المستهدف على طريق التنمية المنشودة... خير شاهد على أنكم كنتم فرساناً تنتصرون دائماً لصالح الوطن، بعيداً عن أى تعصب حزبى أو رؤى خاصة، متابعاً: «نحن على أعتاب دور انعقاد جديد، أذكر نفسى وإياكم أن لكل حكم رؤية، ولكل شعب حلم، ونحن نثق فى الرؤية الثاقبة للسيد الرئيس عبدالفتاح السيسى وعزيمته الصادقة لتحقيق حلم شعب مصر المثابر، والذى يملك مقومات بلوغ هذا الحلم.

وقال «عبدالعال»: «اليوم وأنا معكم، نستعيد حصيلة أعمالنا بحمد واجب لله عز وجل، أؤكد أن الطريق مازال أمامنا طويلاً، وأن عملنا لم ولن يبلغ الكمال، ولكنه يظل سعياً صادقاً يستوجب منا مضاعفة العمل والجهد والإنجاز، وباسمى وباسمكم أجدد العهد لكل أبناء الوطن على المضى فى طريق مسيرتنا الإصلاحية، والاضطلاع بمسئولياتنا الوطنية، وأدعوكم إلى التعاون والتعاضد، وأنا على قناعة راسخة بأن تمثيلنا لمواطنينا لا يحصننا من الأخطاء، أو يُعلينا فوق النقد والمساءلة، فأهلاً بكل صوت أمين يصوب ويعدل المسار.

وتابع حديثه: لا شك أنه من حسن الطالع ونحن نفتتح دور الانعقاد العادى الرابع، أن تهل علينا ذكرى غالية محفورة فى وجدان كل المصريين، ذكرى انتصار أكتوبر المجيد، ذكرى يوم العزة والنصر، نفخر بها ونحكى ملحمتها لأبنائنا وأحفادنا، فتحية تقدير وإعزاز لجيش مصر الباسل، مدرسة الوطنية المصرية، ومصنع القادة العظام الذى اقترن اسمه بالبطولة تلو الأخرى عبر تاريخ مصر النضالى الطويل، ينتصر، ومازال يحقق الانتصار فى حروبه التى يخوضها، وآخرها معركته الضارية ضد الإرهاب الأسود الذى لا دين ولا وطن له، فتحية لكل جندى مخلص، ودعوة صادقة لكل شهيد افتدى حرية وطنه بأغلى ما يملك، وطوبى لهم فردوس الخلود فى السماء والأرض.

واختتم كلمته بقوله: نحن نفتتح أعمال دور انعقاد جديد، أثق فى أنه سيعلو فيه منطق الوطنية، وستسود فيه قيم التوافق، لتحقق آمال كل المصريين التى استودعونا إياها، أدعو الله أن يفتح بيننا بالحق، وأن يؤتينا من لدنه الحكمة، ويهيئ لنا من أمرنا رشداً.

وقال الدكتور عبدالهادى القصبى، رئيس ائتلاف دعم مصر الممثل للاغلبية بالبرلمان، ان الأغلبية تفتح قلوبها وعقولها للجميع، واثقين أن الجميع يتحمل المسئولية، وانها ستساند الدولة وتحترم الدستور والقانون.

وأضاف «القصبى» سنتوافق ونتعاون مع الجميع لنقدم للعالم نموذجاً للبرلمان المصرى صاحب التاريخ العريق، متابعاً: نسعى الى تحقيق امال وطموحات الشعب المصرى الذى تحمل الكثير وينتظر منا الكثير.

وأرسل «القصبى» رسالة تحية وحب واحترام، للرئيس عبدالفتاح السيسى، لتوليه إدارة البلاد في ظروف صعبة، والذى اعاد البلاد الى بر الأمان، كما وجه رسالة تحية إلى خير اجناد الأرض القوات المسلحة والداخلية، وكما وجه تحية إلى رئيس المجلس على عبدالعال ووكيلى المجلس، الذين تحملوا عبئاً ضخماً خلال ثلاثة أدوار انعقاد.

كما وجه تحية إلى الوزير عمر مروان وزير شئون مجلس النواب، الذى أكد له أنه سيبذل كل ما لديه من جهد وطاقة للتعاون بين السلطة التشريعية والتنفيذية لتحقيق الصالح العام، ووجه الشكر لقيادات دعم مصر السابقين، ومن بينهم اللواء الراحل سامح سيف اليزل وسعد الجمال، ومحمد السويدى.

وقال النائب محمد السويدى، رئيس ائتلاف دعم مصر السابق، إن الجميع يشهد ان البرلمان تحمل مسئولية ومعارك قوية سيشهد لها التاريخ معبراً عن تمنيه التوفيق لقيادات الائتلاف الجدد والتوفيق فى مهام عملهم، ووجه السويدى، خلال كلمته فى الجلسة العامة لمجلس النواب، الشكر لجميع النواب.

حضور كبير من النواب فى بداية دور الانعقاد الرابع — تصوير ـ طارق الحلبى:

«القصبى»: الاغلبية تفتح قلبها للجميع وتساند الدولة وتحترم الدستور والقانون

فى سابقة برلمانية..

الرئيس يعترض على مشروع قانون «التجارب السريرية» ويعيده إلى البرلمان

إحالة الاعتراضات إلى اللجنة العامة.. و«عبدالعال»: رد مشروع القانون مؤشر على التفاعل الصحى بين السلطات

كتب ـ محمود فايد:

أعلن رئيس مجلس النواب، الدكتور على عبدالعال، تلقيه رسالة من رئيس الجمهورية، تفيد بالاعتراض على مشروع قانون البحوث الطبية والإكلينيكية طبقًا لنص المادة 123 من الدستور، وأوضح «عبدالعال» أن هذه «السابقة الثانية فى تاريخ المجالس النيابية لاعتراض الرئيس على مشروع قانون».

جاء ذلك فى الجلسة العامة، أمس، حيث أحال «عبدالعال» الاعتراضات والملاحظات إلى اللجنة العامة لدراستها، مؤكدًا ثقته الكاملة فى أن اللجنة العامة ستولى فور تشكيلها العناية التامة والفائقة لدراسة الأسباب التى وردت فى خطاب الرئيس عبدالفتاح السيسى لإخراج مشروع القانون متوافقًا مع الدستور، ومراعيًا أحدث المعايير الحاكمة لحرية الأبحاث العلمية وحماية جسد الإنسان.

وتضمن خطاب الرئيس «السيسى»: «تابعت بمزيد من الاهتمام المناقشات المستفيضة التى دارت حول قانون تنظيم البحوث الطبية الإكلينيكية، ولاحظت الشد والجذب فى العديد من الأحكام الخلافية تراوحت بين تأييد مفرط ونقد متشدد، وطالعت بإمعان تام النصوص التى أقرها المجلس فى 14 مايو 2018 وتزامن مع ذلك ورود رسائل عديدة من بعض الدوائر العلمية والمهنية المعنية بالقانون تشير إلى الجدل داخل وخارج البرلمان بخصوص المشروع».

وأشار خطاب الرئيس إلى أن مشروع القانون يحظى بدرجة من الأهمية والخطورة فى آن واحد لتعلقه بالحماية الدستورية والحق فى الحياة، وحرمة جسد الإنسان من جهة وحرية البحث العلمى من جهة أخرى، ولفت الرئيس فى خطابه إلى نص المادة 60 الذى يؤكد أن «لجسد الإنسان حرمة والاعتداء عليه أو تشويهه أو التمثيل به جريمة يعاقب عليها القانون ولا يجوز إجراء أى تجربة طبية أو علمية عليه».

وقال الرئيس فى رسالته: «رأيت إعادة مشروع القانون للمجلس الموقر لإعادة النظر فيه»، موضحاً المواد التى اعترض عليها فى نص مشروع القانون، وهى المواد 4 و5 و9 و11 و19 20 و22 التى تحتوى على نصوص تشترط موافقة المجلس الأعلى والهيئات الرقابية والمخابرات العامة على بروتوكول البحث والمتابعة والتفتيش عليها بعد موافقة الهيئة التى يجرى فيها البحث، وتابع فى خطابه: «الأبحاث تشمل الماجستير والدكتوراه والأبحاث الحرة والممولة فى كليات الطب البشرى ما يعنى وجود أعداد هائلة من الأبحاث كل شهر يستحيل معها متابعتها إلا بواسطة اللجان الموجودة فى كل جهة بحثية».

واعترض الرئيس فى خطابه على عدد الممثلين للجامعات المصرية والمعاهد فى المجلس الأعلى وهو 4 فقط من أصل 15، وقال «مع العلم أن 97% من الأبحاث العلمية تجرى فى الجامعات والمعاهد التابعة للتعليم العالى»، كما لفت إلى أن مشروع القانون ينص على أن يتولى الأمانة العامة للمجلس الأعلى رئيس الإدارة المركزية للعلوم الطبية فى وزارة الصحة، وأضاف الرئيس فى خطابه: «مع العلم أنها لا تمثل إلا جزءًا ضئيلًا جدًا من مجمل هذه الأبحاث فى مصر».

ورفض الرئيس أيضًا المواد العقابية الواردة فى مشروع القانون، وقال: «لا تأخذ بعين الاعتبار طبيعة البحث العلمى وتعتبر المخالفات متساوية فى جميع أنواع البحوث ما قد يتسبب فى رعب لدى الباحثين وإعراض عن البحث العلمى فى مصر».

كما شدد على عدم واقعية النص المتعلق بمنع تحليل عينات المصريين فى الخارج، وأضاف فى خطابه: «القانون ينص على أن إرسال عينات بشرية للخارج تترتب عليها عقوبات سجن وغرامة حتى لا يتم العبث بالجينات المصرية»، وأشار إلى أن الجينات المصرية تمت دراستها بواسطة عدد من الجهات، ومنها مؤسسة أمريكية، كما يوجد 10 ملايين مصرى فى الخارج يمكن بسهولة الحصول على عينات من جيناتهم، واعتبر الرئيس أن هذا النص يتناقض مع تحفيز الجامعات على البحث وإجراء البحوث المشتركة، كما أن إرسال العينات يتيح الفحص بأجهزة لا تكون متوافرة محلياً.

وقال الرئيس فى خطابه: «هذه الملاحظات دعتنى لممارسة الصلاحيات الخاصة برئيس الجمهورية وفقاً للدستور، وأرد إليكم مشروع تنظيم البحوث الطبية الإكلينيكية لإعادة النظر فيه فى ضوء الملاحظات سالفة الذكر».

وعلق رئيس البرلمان د. على عبدالعال معتبرًا أن رد مشروع القانون مؤشر على حيوية الحياة السياسية والتفاعل الصحى بين جميع السلطات، وقال «كشف الخطاب حرصه الشديد على خروج هذا القانون بأكبر قدر من التوافق بين جميع الأطراف».

ولفت إلى أن مشروع القانون كان بالفعل محل جدل كبير بين لجنة الشئون الصحية وكان المفروض أن تتم إحالته للجنة التعليم والبحث العلمى، وقال «عبدالعال»: «كلنا نعرف أن أكثر من 97% من الأبحاث تجرى فى الجامعات».

وأشار إلى أنه سبق أن تلقى اتصالات من عمداء كليات الطب وغيرها من الكليات المعنية بالبحوث الإكلينيكية، أبدوا خلالها انزعاجهم من مشروع القانون، موضحًا أنه طلب من رئيس لجنة الصحة محمد العمارى الاستماع لهم، ولكن كان فى ظروف معينة حالت دون ذلك، بحسب تعبيره.

وقال «عبدالعال»: «يحمد أن رئيس الجمهورية مارس حقه الدستورى ليتم إخراجه والتوافق مع كل أطراف البحث العلمى، وعملًا بحكم الفقرة الثالثة من المادة 177 من اللائحة تحال النصوص محل الاعتراض إلى اللجنة العامة فور تشكيلها لدراسة المشروع المعترض عليه وإعداد تقرير لعرضه على المجلس واتباع الإجراءات المقررة وفقًا للائحة»، قائلاً: «هذه الإعادة تؤكد حيوية الحياة السياسية فى مصر والتفاعل بين السلطات».

وأكد أن خطاب الرئيس بشأن اعتراضه كشف حرصه الشديد على أن يكون القانون متوافقًا عليه من الجميع، فهذا أمر يحسب له، قائلاً: «يحسب للرئيس أنه استخدم حقه الدستورى من أجل أن يكون القانون متوافقًا مع الدستور».

وأكد «عبدالعال» أن كل الملاحظات والاعتراضات التى تضمنها الخطاب سيتم الاعتداد بها والعناية بشأنها من قبل اللجنة العامة التى ستقوم بدراستها بشكل دقيق، مؤكدًا أن كله ثقة فى أن اللجنة العامة سوف تدرس هذه الملاحظات بشكل دقيق، قائلًا «حسنًا فعل الرئيس فى إعادة القانون للبرلمان من جديد ونقدر حرصه على التوافق».

عبدالعال

وزير الدفاع يدعو النواب لزيارة متحف القوات الجوية

الحكومة تسحب قانون رسوم التوثيق والشهر العقارى.. ورفض طلبين لرفع الحصانة

كتب ـ محمود فايد:

انطلقت فعاليات دور الانعقاد الرابع، لمجلس النواب، أمس، برئاسة د.على عبدالعال. وتضمنت أعمال الجلسة الإعلان عن قرار رئيس جمهورية مصر العربية رقم (448) لسنة 2018 بدعوة المجلس للانعقاد لافتتاح دور الانعقاد العادى الرابع للفصل التشريعى الأول، وأيضا قرار رئيس جمهورية مصر العربية رقم (350) لسنة 2018 بفض دور الانعقاد العادى الثالث للفصل التشريعى الأول.

وبشأن الرسائل المحالة من الحكومة، أحال عبدالعال قرار رئيس الجمهورية رقم 349 لسنة 2018 بشأن الموافقة على إنشاء التحالف للطاقة الشمسية، وقرار رئيس الجمهورية رقم 420 لسنة 2018 بالموافقة على اتفاقية روسيا الاتحادية بتشغيل المنطقة الروسية بمنطقة قناة السويس، وقرار الرئيس رقم 429 لسنة 2018 بشأن الموافقة على انضمام مصر إلى الميثاق العربى لحقوق الإنسان، وقرار رئيس الجمهورية رقم 437 لسنة 2018 بالموافقة بشأن التعاون الفنى بين مصر وجمهورية بنجلاديش الشعبية، وقرار رئيس الجمهورية رقم 452 لسنة 20178 بشأن الموافقة على قرض منظومة بحر البقر بين مصر والصندوق الكويتى للتنمية الاقتصادية بمبلغ 50 مليون دينار كويتى، إلى اللجنة التشريعية.

كما أحال «عبدالعال»، مشروع قانون إنشاء الهيئة العامة للوثائق القومية والمحفوظات، إلى لجنة الشئون الاقتصادية، ومشروع قانون مقدمًا من الحكومة بشأن إجازة إحالة بعض الطلبات المتعلقة بتنفيذ الأحكام إلى اللجنتين المنصوص عليهما بالمادتين (85، 88) من قانون الاستثمار الصادر بالقانون رقم 72 لسنة 2017، وأحيل إلى لجنة الشئون الاقتصادية، كما أحال أيضًا مشروع قانون مقدمًا من النائب يونس الجاحر وأكثر من عُشر عدد أعضاء المجلس بشأن تعديل بعض أحكام قانون الزراعة الصادر بالقانون رقم 53 لسنة 1966)، إلى لجنة مشتركة من الزراعة والإدارة المحلية.

فى سياق آخر أعلن الدكتور على عبدالعال رئيس مجلس النواب أن الحكومة أخطرت البرلمان، بسحب مشروع قانون رسوم التوثيق والشهر ونظام السجل العينى، حيث أكد المستشار عمر مروان، وزير شئون مجلس النواب، قيام مجلس الوزراء بسحب مشروع القانون الذى يعدل القانون رقم 83 لسنة 2006 المعدل لبعض أحكام قرار بقانون لسنة 1964 بشأن رسوم التوثيق والشهر وقانون نظام السجل العينى رقم 142 لسنة 1964 نظرا لتنظيم أحكامه فى مشروع قانون جديد. وعقب الدكتور على عبدالعال، رئيس مجلس النواب، بأنه قام بإخطار اللجان المختصة بقيام الحكومة بسحب مشروع القانون.

كما وافق الأعضاء على خطاب الرئيس السيسى بشأن ترشيح بعض الشخصيات لمنصب نائب وزير، وهم السفير حمدى سند نائبا لوزير الخارجية، وعمرو عبدالسلام شعث نائبًا لوزير النقل، والدكتور تامر السيد عصام نائباً لوزير الصحة لشئون الدواء، ورفض مجلس النواب طلبى رفع حصانة عن نائبين دون ذكر اسميهما، لكيدية البلاغات المقدمة، وتحدث رئيس المجلس ضاحكا: «هما آتين بس مرتضى مش منهم».

وشهدت الجلسة أيضاً، الموافقة على إرسال مجلس النواب برقية تأييد، وتهنئة إلى الرئيس عبدالفتاح السيسى والقوات المسلحة باسم مجلس النواب، جاء فيها: مجلس النواب المعبر عن ضمير الشعب، وهو يستهل بعون الله وتوفيقه أولى جلسات دور الانعقاد العادى الرابع للفصل التشريعى الأول، يعلن تأييده الكامل للسياسات المتوازنة التى أرسى دعائمها فى إطار من الحرية والالتزام بالشرعية، وبلوغ مصر مرفأ الأمن والأمان.

وتضمنت البرقية: «يبارك مجلس النواب ما شهدته المرحلة السابقة على قصرها من إنجازات عظيمة يقوم على كل منها شاهد ودليل، تتمثل فى المشروعات القومية الكبرى ومشروعات البنية الأساسية والإصلاح الاقتصادى التى يجنى شعب مصر ثمارها فى المنظور القريب بإذن الله، ويظل لكم- سيادة الرئيس- الفضل فيما نعتز به اليوم من أمن واستقرار، وبلوغ مصر مكانتها اللائقة بين دول العالم، واحترام كلمتها فى كل المحافل الدولية».

كما تضمنت أيضا: «إن مجلس النواب وهو يبارك جهودكم المتواصلة وجولاتكم إلى دول العالم لتحقيق الانطلاق الاقتصادى وجذب الاستثمارات التى تتدفق فى شرايين الاقتصاد الوطنى، ليعرب عن تقديره العميق لهذه السياسة الواعية التى من شأنها تحقيق النماء والرخاء لشعبنا العظيم، ويسعد مجلس النواب، أن يهنئكم بمناسبة حلول ذكرى انتصارات أكتوبر العظيمة التى استعادت فيها قواتنا المسلحة لمصر والعرب شموخًا افتقدناه بعد أن عبرنا حائط الحزن، وهزمنا الهزيمة، فتحية لقواتنا المسلحة الباسلة التى حطمت أسطورة إسرائيل التى لا تهزم، وأكدت للعالم أن الإرادة الحرة لا تعرف الأساطير، وأن النصر يصنعه الأبطال الذين أودعهم الشعب أمانته فحافظوا عليها، وافتدوها بأرواحهم، ولا يزالون، لتطهير تراب الوطن من الإرهاب واجتثاث جذوره.

وشهدت الجلسة أيضًا إعلان د. على عبدالعال، رئيس مجلس النواب، تلقى البرلمان، دعوة من الفريق أول محمد زكى، القائد العام للقوات المسلحة، لزيارة متحف القوات الجوية. مؤكدا أن الدعوة موجهة لكل الأعضاء، و ستشهد التعرف على ما تقوم بها القوات المسلحة من جهود على مختلف المستويات.

رؤى

انفجار ماسورة غاز

علاء عريبى

نشر موقع بوابة الأهرام، صباح امس، حادثة على قدر من الغرابة والخطورة، ولا أخفى عليكم أنها أفزعتنى وزرعت القلق والرعب فى داخلى، الحادثة فى ايجاز هى انفجار ماسورة غاز بإحدى الشقق، اسفر الحادث عن مصرع زوج وزوجته، واصابة الابن وزوجته وأطفاله، وتحطم الشقة، وبعض أجزاء من العقار، كما اسفر عن تحطم سيارتين.

الشقة تقع فى الحى الأمريكى بمدينة حلوان، شم السكان رائحة غاز، اتصلوا بالشركة، انتقل أحد الفنيين، فحص الماسورة، واكتشف أن التسرب يأتى من المحبس الخاص بالشقة، قام الفنى، حسب رواية نجل الضحيتين، بإصلاح محبس الغاز، وطمأن قاطنى الشقة بأنهم لن يشموا رائحة الغاز مرة أخرى، فقد أصلح العيب، بعد أيام انفجرت ماسورة الغاز، وراح ضحية الحادث الأب والأم، واصيب الابن وزوجته وأولاده.

السؤال الذى تبادر إلى ذهنى خلال قراءتى الحادث، هو: هل مواسير الغاز تنفجر؟، وهل انفجارها يماثل انفجار الأسطوانات؟، نحن نعرف ان اسطوانات الغاز تنفجر، وانفجارها يترتب عليه خسائر بشرية ومادية، الأسطوانة مثل القنبلة.

المقلق والباعث على الخوف فى هذا الحادث، هو تقصير الفنى التابع للشركة، حسب المروى فى الخبر على لسان نجل الضحيتين، أن الفنى حضر بعد ابلاغهم بتسرب الغاز، وقام بإصلاح المحبس، وبعد أيام انفجر المحبس، وهو ما يعنى أن بعض الفنيين فى شركة الغاز غير مؤهلين أو انهم مهملون أو انهم لا يحسنون تقدير العيوب الفنية، وللأسف اهمالهم هذا يترتب عليه حياة وممتلكات المواطنين.

هذا الحادث جعلنى اتشكك فى مواسير ومحابس الشقة، منذ فترة نشم رائحة غاز عند تشغيل سخان الحمام، ظننت أنه ارتجاع دخان، وأن المدخنة أو السخان يحتاجان لتنظيف، أبلغت الصيانة الخاصة بالسخان، وأكد سلامة السخان، إذًا ماذا عن الرائحة التى نشمها عند اشعال السخان؟، وماذا عن المحبس العمومى للغاز بالشقة الذى يعود إلى سنوات طويلة واعتلاه الصدأ؟، ولماذا لا تكلف الشركة بعض الفنيين المهرة بالمرور على المشتركين شهريا للتأكد من سلامة الوصلات وتقوم باختبار المحابس؟.

ما يلفت النظر فى الخبر أن شركة الغاز لم تقم بتشكيل لجنة فنية للكشف عن اسباب الحادث: لماذا انفجر المحبس؟، كما ان الشركة لم تقم بتعويض المتضررين، هذا الحادث وقع بسبب انفجار محبس او ماسورة الغاز، وبسبب اهمال الفنى التابع للشركة، وكان يجب على الشركة تعويض أسر الضحايا وتحمل قيمة الخسائر المادية.

السؤال الأخير: كيف نطمئن إلى الفنى التابع للشركة؟، هل قام بعمله على أكمل وجه؟، كيف نثق فى أنه ماهر أو غير مهمل؟

alaaaoreby@gmail.com

الملك سلمان

200 مليون دولار دعماً سعودياً لليمن

كتبت ـ تهانى شعبان:

أصدر خادم الحرمين الشريفين الملك سلمان بن عبدالعزيز آل سعود، بتقديم مبلغ 200 مليون دولار أمريكى منحة للبنك المركزى اليمنى دعماً لمركزه المالى.

وتهدف هذه المنحة مع ما تم إيداعه من قبل فى البنك المركزى اليمنى، ويصل إلى 3 مليارات دولار، إلى تخفيف الأعباء الاقتصادية على الشعب اليمنى الشقيق.

وتسعى المملكة السعودية إلى تقديم كل أشكال الدعم الإنسانى والإغاثى للشعب اليمنى الشقيق، انطلاقا من ثوابتها فى دعم استقرار المنطقة وإيمانا بهذه المبادئ السامية ورغبة فى تحقيق الاستقرار للاقتصاد اليمنى وتعزيز قيمة العملة اليمنية.

الكنيسى

غدًا.. الدفعة الثانية من «الإعلاميين» تؤدى القسم

كتبت ـ فكرية أحمد:

يؤدى غداً الخميس أكثر من مائة إعلامى القسم أمام حمدى الكنيسى رئيس مجلس نقابة الإعلاميين بقاعة الإذاعة فى ماسبيرو، وهى الدفعة الثانية التى يتم قبول عضويتها منذ بدء تسجيل طلبات العضوية، وإنشاء لجنة القيد فى إبريل الماضى، هذا ما أكده لـ«الوفد» الإعلامى حمدى الكنيسى نقيب الإعلاميين ورئيس اللجنة التأسيسية للنقابة. وأكد «الكنيسى» مجدداً أن أصحاب المعاشات سيحصلون على عضوية النقابة، ولا صحة لما يتردد عن حرمان هؤلاء الرواد من الانضمام إلى نقابتهم والتمتع بكل الامتيازات الممنوحة للأعضاء.

الوفد

6 محافظات

إشراف: عاطف خليل

الأربعاء ٢٣ من المحرم ١٤٤٠هـ - ٣ أكتوبر ٢٠١٨
٢٣ توت ١٧٣٥ق - العدد ٩٨٧٤ - السنة الثانية والثلاثون

بعد البدء فى جنى القطن.. بشائر الخير فى المنيا

كتب ـ أشرف كمال:

سنوات طويلة، اختفى فيها القطن المصرى من حقول المزارعين، بعدما كان يحتل المكانة والصدارة الأولى عالمياً، وبالنسبة للمزارعين والفلاحين، يعتبر المحصول الاقتصادى، الذى كان يبنى عليه الطموحات والأحلام، بل ومستقبل الأولاد. ومنذ بداية زراعته فى شهر إبريل وحتى موسم حصاده فى شهر يوليو وأغسطس، كان المزارع المصرى البسيط، يؤجل كل احتياجاته الكبيرة والهامة، سواء عرس الأولاد أو شراء منزل جديد، إلى أن ينتهى موسم جنى القطن، لكونه المحصول الاستراتيجى الذى يدر أموالاً كانت تكفى لقضاء احتياجات مزارعى المنيا.

وعادت بشائر الإنتاج الوفير من القطن المصرى مرة أخرى، وبشكل خاص فى مركزى مطاى وبنى مزار شمال محافظة المنيا، بعدما تضاعفت كمية الإنتاج لتصل من 10 إلى 12 قنطاراً للفدان الواحد، من صنف جيزة 95، بمعدل 528 فداناً فى مطاى تابعة للإصلاح الزراعى والائتمان، و715 فداناً فى مركز بنى مزار، وبسعر ضمانى 2500 جنيه، هذا بخلاف 150 جنيهاً أخرى، والذى استقبلته نساء القرى بالزغاريد وعمت الفرحة الغامرة أرجاء قرى المحافظة.

وتم اختيار مركزى مطاى وبنى مزار مراكز إكثار، بمعنى استخلاص وتجميع البذرة وإرسالها لتعبئتها وزراعتها مرة أخرى، للحفاظ على الصنف من قبل إدارة إنتاج التقاوى والبحوث، أما المراكز الأخرى فتعد مراكز تجارية، أى فقط توريد المحصول كامل بالبذرة.

وفى هذا الصدد أكد المهندس عبدالناصر الدسوقى، مدير منطقة الإصلاح الزراعى بمطاى، أن منطقة الإصلاح الزراعى بذلت جهوداً كبيرة فى محصول القطن لهذا العام، وذلك من بداية التعاقد على المحصول، وتوفير الأسمدة اللازمة، ومتابعة الدورة الزراعية للقطن، وتقديم سلفة جنى لمحصول القطن بواقع 1000 جنيه لكل مزارع، وتخصيص ساحات لاستلام المحصول بشكل آمن، وأن المنطقة قامت باستلام ما يزيد على 1000 قنطار من المزارعين، وأن الإنتاجية تتراوح من 10 إلى 12 قنطاراً للفدان الواحد.

ولفت الدسوقى إلى أن مركز مطاى حصل على أعلى نسبة تصافى على مستوى المحافظة، وخاصة فى جمعيتى (برامل وأبوهشيمة)، والتى تعنى محصول قطن عالي الجودة، وأن هذا العام يشهد إنتاجية وفيرة لصنف جيزة 95، أفضل من التقاوى السابقة، والتى تشمل أصناف، (80، 83، 85)، من حيث المدة والتى تقلصت من 6 أشهر إلى 4 أشهر فقط فى الصنف الجديد.

ويعتبر صنف جيزة 95 ملائماً لطقس ومناخ وتربة محافظة المنيا، والذى يتميز بأن لوزة القطن تفتيح أبيض من الأصناف السابقة، وجودة تيلة القطن، كما أن الأصناف السابقة كانت تعطى إنتاجية بمعدل من 6 إلى 8 قناطير للفدان الواحد، أما الصنف الحالى فيعطى إنتاجية من 10 إلى 12 قنطاراً للفدان، وبسعر ضمانى 2500 جنيه للقنطار، وأن منطقة الإصلاح الزراعى تقدم كافة التيسيرات للمزارعين من حيث نقل المحصول من الحقول وحتى ساحات استلامه والوزن، لكونه محصولاً استراتيجياً.

ذعر فى «الغربية» من انتشار وباء الالتهاب الكبدى الوبائى

الغربية ـ منى أبوسكين:

شهدت مدينة كفر الزيات بمحافظة الغربية حالة من الفزع والخوف، بعد ظهور عدة حالات تفاوتت من 10 إلى 15 حالة فى غضون شهر سبتمبر الماضى ووجود مؤشرات عن احتمالية ظهور حالات أكثر خلال الأيام المقبلة.

تشير أصابع الاتهام فى انتشار تلك الحالات فى مدينة كفر الزيات بعينها بسبب تلوث المياه بمخلفات المصانع من مواد كيماوية سامة.

فقد شهد مستشفى حميات كفر الزيات بمحافظة الغربية، استقبال 10 حالات مصابين بالالتهاب الكبدى الوبائى، وتم حجزهم فى غرف العزل لتلقى العلاج، وبذلك يبلغ عدد المصابين على مدار الشهر 12 حالة.

وأعلنت محافظة الغربية، عن تلقيها إخطاراً يتضمن وصول 10 حالات مصابة بفيروس الالتهاب الكبدى الوبائى «A» إلى مستشفى حميات كفر الزيات العام، فى يوم واحد من بينهم 5 من قرية إخشا، والباقين من القرى المجاورة، بينما بلغ عدد الحالات على مدار الشهر التى استقبلها المستشفى 12 حالة فقط.

ونفت محافظة الغربية ما تردد من ارتفاع حالات الإصابة ووصوله إلى درجة الوباء.

أكد الدكتور محمد شرشر وكيل وزارة الصحة بالغربية، أنه لا صحة مطلقاً عن الشائعات التى ترددت، عن وجود ٧٠ حالة التهاب كبدى فيروسى «أ» بمستشفى حميات كفر الزيات، من قرية كفر إخشا التابعة لمركز كفر الزيات.

هشام السعيد

وأوضح «شرشر» أنه فور ورود أنباء عن انتشار هذه المعلومات، تم فوراً تشكيل لجنة ثلاثية من الطب الوقائى وصحة البيئة ومراقبة الأغذية بالمديرية، وزيارة مستشفى حميات كفر الزيات، حيث تم فحص سجلات التردد بالمستشفى.

وتبين بالفحص وجود ٥ حالات فقط من قرية كفر إخشا تم تسجيل دخولهم يوم ٣٠ سبتمبر ٢٠١٨، كما تبين أن إجمالى عدد حالات التردد على المستشفى خلال شهر سبتمبر هو ١٢ حالة فقط، وأنه تم اتخاذ الإجراءات الوقائية مع كافة المترددين على المستشفى.

كما يجرى حالياً متابعة هذا الشأن، واتخاذ الإجراءات الوقائية التى يتم إجراؤها فى مثل هذه الحالات من أخذ عينات من مصادر المياه وكذلك الأغذية وتحليلها للتأكد من سلامتها.

من جانبه شدد اللواء هشام السعيد، محافظ الغربية، على ضرورة توفير الرعاية الكاملة للمرضى المصابين، وتطبيق قواعد الوقاية من المرض والعدوى وإخضاع جميع الحالات للفحوص المعملية الدقيقة ومتابعة الحالات لحظة بلحظة، ومعرفة سبب المرض والعدوى بالوباء.

.. و رفع درجة الاستعداد لمواجهة انتشار «الفاشيولا» بأسوان

كتب ـ جابر القومى:

لتحقيق التوازن المطلوب فى أسعار اللحوم بالحفاظ على الثروة الحيوانية وتوفير وسائل الوقاية ضد التعرض من أى أمراض معدية أكد اللواء أحمد إبراهيم محافظ أسوان رفع درجة الاستعداد القصوى وتكثيف الحملات الوقائية لمواجهة انتشار المرض الطفيلى «الفاشيولا» أو ما يسمى «الدودة الكبدية» للتصدى لهذا المرض الطفيلى بجميع مدن وقرى المحافظة للحفاظ على سلامة أرواح المواطنين وذلك تنفيذاً لتوجيهات مركز المعلومات وإدارة الأزمات بوزارة التنمية المحلية برئاسة اللواء محمود شعراوى، لافتاً إلى أهمية التنسيق المتواصل بين الجهات المعنية والممثلة فى مديريات الصحة والطب البيطرى والزراعة ورؤساء الوحدات المحلية وغرفة عمليات المحافظة لسرعة تنفيذ هذه الحملات الوقائية.. وأشار اللواء أحمد إبراهيم إلى ضرورة أن يتوازى مع الجهود التنفيذية زيادة حملات التوعية الصحية بدور العبادة والجمعيات الأهلية ووسائل الإعلام المختلفة لتعريف المواطنين بكيفية الوقاية من الإصابة بهذا المرض وأعراضه ومضاعفاته لتلافى وقوع أى إصابات مستقبلية به.. وتجدر الإشارة بأن مرض الفاشيولا يعد من الأمراض المشتركة التى تصيب الحيوان مثل الماشية والأغنام والماعز، وتنتقل منه لتصيب الإنسان عن طريق أكل الخضراوات والأعشاب الملوثة، وهو من أنواع الديدان المفلطحة، وغير معدٍ من شخص إلى شخص وليس من التفشيات الوبائية، وترتكزُ الإجراءات الوقائية للمرض التى أعلنتها وزارة الصحة فحص البراز لاكتشاف حالات الدودة الكبدية أو الفاشيولا بوحدات الرعاية الأساسية بالريف والحضر ولتلاميذ المدارس، وعلاج جميع المصابين فور ظهور نتيجة الفحص مجاناً بعقار «الترايكلا بندازول» الجرعة الواحدة حيث ثبتت فاعليته فى علاج الدودة الكبدية للإنسان وسجل بوزارة الصحة والسكان، كما أوصت باستخدامه فى علاج مرض الفاشيولا (الدودة الكبدية) منظمة الصحة العالمية ومكافحة العائل الوسيط «قواقع الليمنيا» بالمجارى المائية باستخدام مبيدات القواقع والطرق البيولوجية، كما أوضحت الوزارة أيضاً بأنه من الإجراءات التوعية ضد غسل الخضراوات الطازجة بالترع والمصارف ومشاركة وزارة الزراعة واستصلاح الأراضى من خلال مشروعها القومى فى مكافحة الدودة الكبدية (الفاشيولا) بين الحيوانات باستخدام العلاج الجماعى للحيوانات بعقار فاسينكس بمعرفة الهيئة العامة للخدمات البيطرية، والعمل مع الجهات المعنية على الامتناع عن استيراد حيوانات من الدول التى تعانى من مرض الدودة الكبدية فى الحيوانات، وناشدت وزارة الصحة المواطنين بعدم تناول بعض أنواع الخضراوات، خاصة الخضراوات الورقية مثل الجرجير والخس، والتى قد تكون مصابة بالدودة، إلا بعد استخدام محلول الماء بالليمون أو الخل لمدة 10 دقائق.

أحمد إبراهيم

«بلبيس» تبحث عن منقذ

الشرقية ـ السيد القطاوى:

مدينة بلبيس العاصمة السابقة لمحافظة الشرقية وصاحبة التاريخ الكبير والموجود بها أول مسجد فى أفريقيا وعاش بها سيدنا يعقوب والأسباط ورغم كل هذا لم يشفع لها تاريخها العظيم والآن تحولت إلى مدينة موبوءة وعشوائية بفعل فاعل والسبب غياب دور المسئولين عنها لم يقدموا لها أى شىء وغاب عنها الرقيب فتحولت المدينة إلى شوارع مليئة بالقمامة والشوارع الرئيسية تحولت إلى مواقف للسرفيس والتوك توك والدراجات البخارية والكثير من البلطجة نهاراً جهاراً وتحولت المدينة إلى فوضى عارمة بلا حسيب أو رقيب والضحية المواطن البلبيسى.

يقول محمد محمد حسونة، رئيس لجنة الوفد ببلبيس، إن حال بلبيس أصبح سيئ جداً والفوضى أصبحت شعار المدينة السرفيس يحتل مدخل مجلس المدينة والميدان بأكمله وبالتالى تعطلت حركة مرور السيارات وأصبح المكان مزدحماً دائماً، ناهيك عن التوك توك الذى يحتل جميع شوارع المدينة دون أى رقيب، بالإضافة إلى تعريفة التوك توك والتى تم تحديدها من قبل رئيس المدينة ولكن لم يتم تفعيلها ولم يكن هناك رقيب على تطبيقها.

ويضيف محمد حرش، عضو الهيئة العليا لحزب الوفد، بأن بلبيس تفتقد تواجد المسئولين خلال الفترة المسائية والتى يحدث فيها كل التجاوزات من إشغالات ووجود أسراب من التوك توك والذى يعوق حركة المرور والمارة ولذا لابد من تفعيل القرارات السابقة للمحافظ الأسبق الدكتور رضا عبدالسلام والتى تمنع سير التوك توك فى الشوارع الرئيسية وأن يتم ترقيم التوك توك ومنع الأطفال من قيادته وعدم السماح لتشغيل توك توك من خارج المدينة وخاصة القادم من القرى المجاورة وتشديد الرقابة المرورية داخل المدينة.

ويؤكد السيد بكر، سكرتير مساعد لجنة الوفد ببلبيس، أن الإهمال وعدم الرقابة أدت إلى تواجد القمامة بشكل دائم وخاصة بجوار المدارس بشارع أبو بكر الصديق أحد الشوارع الرئيسية بالمدينة وبه عدد كبير من المدارس، بالإضافة إلى أن هذا الشارع يوجد به حملة مجلس المدينة الميكانيكية والتى أصبحت تتوسط الكتلة السكنية من كل جانب ولم يكن منها جدوى غير إنها تحوى الحشرات والمخلفات ونأمل من رئيس المدينة يتجول بشوارع المدينة ليشاهد ما وصلت إليه المدينة من مأساة لم نشهدها من قبل. ويرى أشرف إبراهيم حشيش، مساعد أمين صندوق لجنة الوفد ببلبيس، أن المدينة تعانى من الفوضى والعشوائية والزحام ولم يكلف المسئولون خاطرهم لمتابعة ما يدور على أرض الواقع لحماية المواطن البلبيسى من براثن الفساد، فقد تم نقل موقف العايد منذ فترة من داخل المدينة ووضعه فى مدخلها وقام السرفيس والتوك توك بعمل موقف خارج سور الموقف فى الطريق وفى مدخل المدينة الرئيسى ولم يجد من يمنعه من هذا التجاوز فى ظاهرة يحميها البلطجية وللأسف مجلس المدينة لا يسمع، لا يرى، لا يتكلم.

أما حاتم الخصوصى أمين صندوق لجنة الوفد ببلبيس فيؤكد أن بلبيس تحولت إلى فوضى وأصبحت خارج الخدمة فعلى الرغم من صرف ما يقرب من 9 ملايين جنيه على رصف وترقيع بعض شوارع بلبيس، إلا أنه تم حفر معظم الشوارع الرئيسية وأصبحت المدينة لا تصلح للسير الآدمى وخاصة شارعى جمال عبدالناصر وسعد زغلول، ناهيك عن الشوارع الجانبية فحدث ولا حرج وهناك حالة من الفوضى والعشوائية لم نرها من قبل، بالإضافة لغلق شارع جمال عبدالناصر من أمام الكنيسة مما يؤدى إلى الزحام الشديد فى شكل مهين.

المواقف العشوائية حولت شوارع بلبيس الي فوضى

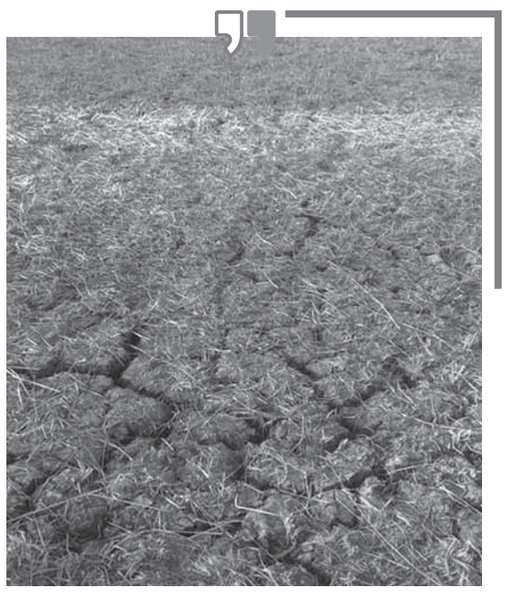

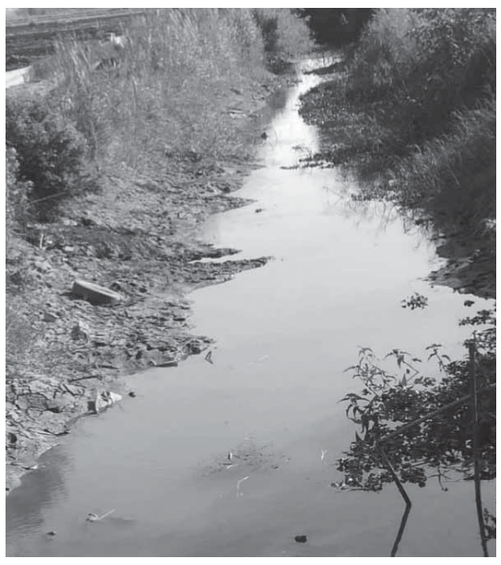

نقص المياه يهدد أراضى طلخا بالبوار

جفاف ترعة «أم درمان» يهدد أراضى «طلخا» بالبوار

الدقهلية ـ مصطفى حماد:

هل يتكرر سيناريو فيلم الأرض للراحل محمود المليجى وعزت العلايلى بطلخا أم ينتظر الفلاحون المرحومة الفنانة شادية لفتح الهويس لهم حتى يتمكنوا من رى أراضيهم العطشانة، حيث تسود حالة من الغضب والضيق الشديد بين المزارعين والفلاحين بقرى مدينة طلخا بمحافظة الدقهلية بسبب بوار الأراضى الزراعية الخاصة بهم بعد جفاف ترعة «أم درمان» من المياه والتى يعتمد عليه الفلاحون فى رى مئات الأفدنة وتهدد ندرة المياه بتلف محصول البطاطس وتأخر زراعة البرسيم، مما يعرضهم لخسائر فادحة وخاصة المستأجرين.

«الوفد» رصدت هذه الأزمة بالصور وتحدثت مع عدد من الفلاحين الذين أجمعوا على خشيتهم من أن تتسبب قلة المياه فى خراب بيوتهم، موضحين أنهم يحصلون على التقاوى والأسمدة والمبيدات بالأجل سواء من الجمعيات الزراعية أو من التجار لحين حصاد المحصول ليسددوا ما عليهم من ديون ولكن فى ظل قلة المياه لا نستطيع السداد والوفاء بالعهود ومنا من يكتب على نفسه إيصالات أمانة لحين السداد وأكد الفلاحون أنهم يعيشون طوال اليوم على أمل وصول مياه الرى لترعة أم درمان ولكن دون جدوى حتى فى أوقات المناوبة الخاصة بهم.

وأضاف المزارعون أن ترعة أم درمان أصابها الجفاف مما تنذر بكارثة قادمة وتتسبب فى بوار مئات الأفدنة.

وأشار الفلاحون إلى صورة ترعة أم درمان أنها تتحدث عن نفسها وتحاكى الواقع الأليم الذى نعيشه بعد قطع مياه الرى عن الترعة منذ صباح يوم 24/7/2018 من قريتى المنيل وكفر دميرة القديم وأصبحت الترعة خاوية من المياه والأراضى أصابها الجفاف من ندرة المياه.

وقال الفلاحون: مازالت أزمة مياه الرى بقرى طلخا مستمرة وانخفاض منسوب المياه إلى حد الجفاف فى ترعة أم أورمان التى تغذى العديد من القرى منها قرية أورمان والمنيل والروضة وكفر دميرة القديم والعديد من العزب يتسبب فى تلف المحصول الشتوى مثل البطاطس والخيار والطماطم والخضراوات عند بعض المزارعين والأخطر «عدم وجود مياه للرى يساهم فى تأخر زراعة محصول البرسيم فى موعده مما يكلفنا مبالغ طائلة فى شراء علف وكسبة وعدم وجود برسيم يؤثر على إدرار اللبن الذى نبيعه ونصرف منه على متطلبات الحياة اليومية والمسئولين عن إدارة الرى بطلخا كل يوم يقولون للفلاحين المياه جايه بكره والكلام ده فات عليه أكثر من شهر حتى الآن ماذا يفعل الفلاح بعد كل هذه المعاناة».

وأكد المزارعون بقرى طلخا «يوجد لدينا شبه جفاف واللى مش مصدق بيجى قرى المنيل والروضة والأورمان ليرى على الطبيعة هذه الأراضى كانت مزروعة بمحصول الأرز وتم حصاده وكان من المفروض أن تزرع "برسيم" من شهر ولعدم وجود المياه لم تتم الزراعة.

وناشد الفلاحون وزير الرى للتدخل السريع وفتح المياه بترعة أم درمان حتى يتمكن المزارعون من رى أراضيهم وعدم تأخر زراعة المحاصيل الشتوية أكثر من ذلك.

محافظات

حكاية وطن

الرئيس الإنسان

محمود غلاب

تلتزم الدولة بضمان حقوق الأشخاص ذوى الإعاقة والأقزام، صحيًا واقتصاديًا واجتماعيًا وثقافيًا ورياضيًا، وتعليميًا، وتوفير فرص العمل لهم، مع تخصيص نسبة منها لهم، وتهيئة المرافق العامة والبيئة المحيطة بهم، وممارستهم جميع الحقوق السياسية، ودمجهم مع غيرهم من المواطنين، إعمالا بمبادئ المساواة والعدالة وتكافؤ الفرص «مادة 81 من الدستور» وتكفل الدولة رعاية الشباب والنشء وتعمل على اكتشاف مواهبهم، وتنمية قدراتهم الثقافية والعلمية والنفسية والبدنية والإبداعية، وتشجيعهم على العمل الجماعى والتطوعى، وتمكينهم من المشاركة فى الحياة العامة «مادة 82».

وتلتزم الدولة بضمان حقوق المسنين صحيًا، واقتصاديًا، واجتماعيًا، وثقافيًا، وترفيهيًا وتوفير معاش مناسب يكفل لهم حياة كريمة، وتمكينهم من المشاركة فى الحياة العامة. وتراعى الدولة فى تخطيطها للمرافق العامة احتياجات المسنين، كما تشجع منظمات المجتمع المدنى على المشاركة فى رعاية المسنين «مادة 83».

يعد طفلا كل من يبلغ الثامنة عشرة من عمره، ولكل طفل الحق فى اسم وأوراق ثبوتية، وتطعيم إجبارى مجانى، ورعاية صحية وأسرية أو بديلة وتغذية أساسية، ومأوى آمن، وتربية دينية، وتنمية وجدانية ومعرفية.

وتكفل الدولة حقوق الأطفال ذوى الإعاقة وتأهيلهم واندماجهم فى المجتمع. وتلتزم الدولة برعاية الطفل وحمايته من جميع أشكال العنف والإساءة وسوء المعاملة والاستغلال الجنسى والتجارى.

ولكل طفل الحق فى التعليم المبكر فى مركز للطفولة حتى السادسة من العمر، ويحظر تشغيل الطفل قبل تجاوزه سن إتمام التعليم الأساسى، كما يحظر تشغيله فى الأعمال التى تعرضه للخطر.

كما تلتزم الدولة بإنشاء نظام قضائى خاص بالأطفال المجنى عليهم، والشهود، ولا يجوز مساءلة الطفل جنائيا أو احتجازه إلا وفقا للقانون وللمدة المحددة فيه، وتوفر له المساعدة القانونية، ويكون احتجازه فى أماكن مناسبة ومنفصلة عن أماكن احتجاز البالغين. وتعمل الدولة على تحقيق المصلحة الفضلى للطفل فى جميع الإجراءات التى تتخذ حياله «مادة 80».

لكل مواطن الحق فى الصحة وفى الرعاية الصحية المتكاملة وفقا لمعايير الجودة، وتكفل الدولة الحفاظ على مرافق الخدمات الصحية العامة التى تقدم خدماتها للشعب ودعمها والعمل على رفع كفاءتها وانتشارها الجغرافى العادل، وتلتزم الدولة بتخصيص نسبة من الإنفاق الحكومى على الصحة لا تقل عن 3٪ من الناتج القومى الإجمالى وتتصاعد تدريجيا، حتى تتفق مع المعدلات العالمية. وتلتزم الدولة بإقامة نظام تأمين صحى شامل لجميع المصريين يغطى كل الأمراض، وينظم القانون اسهام المواطنين فى اشتراكاته أو اعفاءهم منها طبقا لمعدلات دخولهم، ويجرم الامتناع عن تقديم العلاج بأشكاله المختلفة لكل إنسان فى حالات الطوارئ أو الخطر على الحياة، وتلتزم الدولة بتحسين أوضاع الأطباء وهيئات التمريض والعاملين فى القطاع الصحى، وتخضع جميع المنشآت الصحية، والمنتجات والمواد، ووسائل الدعاية المتعلقة بالصحة لرقابة الدولة، وتشجيع الدولة مشاركة القطاعين الخاص والأهلى فى خدمات الرعاية الصحية وفقا للقانون «مادة 18».

هذا دستور مصر، وها هو رئيس مصر ينفذ كل ما جاء به كالتزام دستورى، وأرى أن الرئيس السيسى يرعى أصحاب الاحتياجات الخاصة والمرضى كالتزام إنسانى، وها نحن رأيناه فى شرم الشيخ يحتضن ذوى الاحتياجات الخاصة خلال الملتقى العربى الأول لمدارس ذوى الاحتياجات الخاصة والدمج، وها هى مبادرة السيسى للقضاء على فيروس «سى» تنطلق فى المحافظات لعلاج أكباد المصريين من هذا المرض الفتاك بعد أن ظلوا عقودا تحولوا فيها إلى حقول تجارب لأدوية عديمة المفعول، السيسى يقول للشباب من ذوى الاحتياجات الخاصة: أشعر أننى قريب من القريبين لله سبحانه وتعالى ثم تنساب دموعه، هذا التزام إنسانى من الرئيس قبل أن يكون دستوريا، لأن الدستور ظل سنوات عديدة حبرا على ورق، تتزين به أرفف المكاتب، وكنا نحتاج إلى إنسان يأخذ بيد الغلابة بدافع الشعور بهم ورغبته فى دمج ذوى الاعاقة فى المجتمع وليس بحكم الدستور والقانون.

شوارعنا بين فساد المحليات.. والزمن الجميل!

حسن الرشيدى

الرئيس عبدالفتاح السيسى أكد مراراً وفى مناسبات عديدة أهمية مكافحة الفساد وتطهير الجهاز الإدارى للدولة من العناصر الفاسدة.. وبلاشك فإن المحليات تمثل أكبر ساحة للفساد والرشاوى فى كافة المحافظات.. ولولا فساد المحليات والأحياء ما ظهرت العشوائيات التى شوهت الوطن.. وأصبحت مصدراً ومعملاً لتفريخ البلطجة وخلق أوكار المخدرات.. والإرهاب.. رغم وجود بعض الناس الطيبة التى أجبرتها ظروفها الاقتصادية للعيش والحياة فى أحضان العشوائيات وأخطارها..

ولا أبالغ إذا قلت إن هناك بعض مهندسى ومسئولى الأحياء لا يغضون أبصارهم عن مخالفات المبانى مقابل الرشاوى فحسب، بل يرشدون المخالفين عن أقصر وأفضل الطرق للاستمرار فى مخالفاتهم وتلاعبهم وكيفية الإفلات من الجريمة..ولا تتعجب إذا سمعت مهندساً أو مسئولاً بأحد الأحياء يقول للمخالف الجشع.. استمر فى مخالفاتك حتى تبنى برجك ولكن سأحرر لك محاضر شكلية لتغطية موقفى..!

وأغرب ما يراه المرء عندما يجد مهندساً أو مسئولاً بأحد الأحياء ينزل مع بعض رجاله لإغلاق محل أو رشة بدعوى التشغيل بدون ترخيص.. رغم أن كل المحلات أو الورش المجاورة بلا تراخيص.. وعندما يقول المتضرر لماذا أنا.. وحدى..؟

تكون الإجابة لأن هناك شكوى ضدك أنت.. وأن صاحب الشكوى مسنود..!

صحيح أن أجهزة الدولة والرقابة الإدارية تشن حملات لإزالة التعديات والمخالفات.. وتم القبض على عدد من كبار الموظفين والمسئولين فى قضايا فساد وتلقى رشاوى.. ولكن المرتشين والفاسدين فى المحليات والأحياء كثر.. أدمنوا الرشاوى والإتاوات وبكل بجاحة.. ولم يعد غريباً أن يتم القبض على مسئول أو موظف مرتشى.. ورغم ذلك لا يتعظ آخرون ويتم إسقاطهم وضبطهم وكأنهم لم يسمعوا أو يقرأوا عن سقوط زملائهم منذ يومين..

فى الحقيقة لا يمكن أن يعود الانضباط لشوارع مصر إلا بتطبيق القانون على الجميع بلا استثناء.. ومن الظلم أن نغلق محل أو ورشة تعيش على رزقها أسرة أو عدة أسر، بينما نترك المخالفات الأكبر المجاورة لأن لها نصيراً مسنوداً.. فالقانون لا يفرق بين الغلبان والمسنود.. والعدالة فى تطبيق القانون ينبغى أن تسود حتى تعود شوارع وميادين مصر لشكلها الحضارى..

عزيزى القارئ.. ألا تحزن عندما ترى شوارع مصر النظيفة ومبانيها الجميلة فى أفلام زمان.. وتقارن بينها وبين أحوال شوارع مصر ومبانيها حالياً..؟!

أكيد ستحزن مثلى وتصاب بالوجع والألم.. وتترحم على الزمن الجميل..

النساجون الشرقيون
Oriental Weavers

إعادة تفعيل مجلس الأعمال المصرى الإيطالى بعد توقف طويل بسبب قضية «ريجينى»

علمت «الوفد» أن هناك جهودا كبيرة، تبذلها السفارة المصرية فى روما والمكتب التجارى المصرى بميلانو لإعادة تفعيل مجلس الأعمال المصرى ـ الايطالى والمتوقف من فترة طويلة وبالتحديد عقب اندلاع قضية «ريجينى». كان خالد أبوبكر يترأس الجانب المصرى فى مجلس الأعمال وفى المقابل يتولى رئيس مجلس إدارة بنك سان باولو رئاسة الجانب الايطالى فى المجلس وهو الذى اعتذر عن عدم استمرار المجلس وأدائه لمهام عمله بعد مقتل ريجينى واستغلال جماعة الإخوان للقضية وإشعالها فى كل أنحاء ايطاليا والترويج لها فى أوروبا، بالإضافة إلى إجراء اتصالات مع والدة ريجينى وهى عضوة فى «حزب اليسار» الذى ينتمى إليه رئيس الوزراء هناك. من المنتظر أن يعقد وزير التنمية الاقتصادية لويجى دى مايو اجتماعًا استثنائيًا وفقًا للقانون لإعادة تفعيل مجلس الأعمال على أن يتم اعتماد القرار من جوسيبي كونتي رئيس الوزراء الايطالى.

كونتى

صناعة وتجارة
الأربعاء ٢٣ من المحرم ١٤٤٠هـ
٣ أكتوبر ٢٠١٨-٢٣ توت ١٧٣٥ق
العدد ٩٨٧٤- السنة الثانية والثلاثون
7
الوفد
إشراف: صلاح السعدنى

صُناع الرخام والجرانيت من إيطاليا:

أنقذوا «شق الثعبان» !

عقد فى مدينة شيرنوبيو الإيطالية على مدار يومى 27 و28 منتدى اقتصادى غاية فى الأهمية وهو منتدى التصنيع العالمى وشارك فى المنتدى اتحاد الصناعات الإيطالى ووزارة الاقتصاد والمالية الفرنسية والعديد من الشركات العالمية الكبرى مثل «ساب» المتخصصة فى برامج السوفت وير للمصانع وشركة «لافانزا» وشركة «g.D» للأبحاث والابتكار والعشرات من الشركات ذائعة الصيت فى العالم، بالإضافة إلى أكاديميين واقتصاديين بارزين من المفوضية الأوروبية والجامعات، وقطع المستشار التجارى رئيس المكتب التجارى فى مدينة ميلانو الإيطالية، أحمد مغاورى دياب، وبصحبته الملحق التجاري، أحمد غانم، مئات الكيلو مترات بالسيارة لمتابعة هذا المنتدى الهام والذى تتبلور محاوره فى عدة نقاط خاصة بمستقبل الصناعة بوجه عام، والسياسات الدولية المتعلقة بملامح هذا المستقبل، وكيف أن العالم مقبل على ثورة صناعية مذهلة لدرجة انه سيأتى اليوم الذى ستتحدث فيه آلات المصانع إلى بعضها البعض بأوامر تكنولوجية وبرامج سوفت وير وهو ما يندرج تحت بند الذكاء الاصطناعى.

أسوق هذه المقدمة لأقول مؤكدًا أن الصناعة هى قاطرة أى تقدم وأى تنمية وبدون التقدم ومواكبة التطور الرهيب فى الصناعة والتكنولوجيا المصاحبة لها سنعانى من الخسران المبين على مستوى كافة القطاعات الصناعية وسيكون من بالغ الصعوبة على الصناعة المحلية أن تنهض وتتقدم وتنافس عالميًا.

صناعتنا المحلية.. مؤهلة

عايشت وتابعت مشاركة 31 شركة مصرية فى واحد من أهم معارض العالم فى صناعة الرخام والجرانيت وهو معرض مارموماك والذى أقيم فى مدينة فيرونا الإيطالية فى الفترة من 26 إلى 29 أكتوبر الحالى والذى تشارك فيه أكثر من 65 دولة من شتى أنحاء العالم «1650 شركة» وبدون أدنى مجاملة أستطيع أن أقول إن المشاركة المصرية التى نظمتها باقتدار هذا العام هيئة تنمية الصادرات برئاسة شيرين الشوربجى والمجلس التصديرى لمواد البناء، ويحسب لوزير الصناعة والتجارة، المهندس عمرو نصار، حرصه على متابعة الشركات المصرية وحل كافة المشاكل التى تواجه الشركات المصرية، كما يحسب للمكتب التجارى برئاسة المستشار التجارى الكفء، أحمد مغاورى شحاتة دياب، ومعه الملحق التجارى المبهر، أحمد غانم، الجهود الكبيرة التى قدموها للشركات المصرية وإمدادهم بكافة المعلومات عن سوق الرخام والجرانيت الإيطالى ومن حق جهاز التمثيل التجاري- كل الحق- أن يفخر بأبنائه الذين لا يدخرون جهدًا فى تقديم الخدمات للشركات المحلية أو المصدرين فى أى قطاع، وأذكر هنا الجهود التى قام بها تيمور عصام، مدير مشروع قطاعات الصناعات الهندسية ومواد البناء بهيئة تنمية الصادرات، وأحمد عبدالفتاح، المدير المالى والإدارى بالمجلس التصديرى لمواد البناء، وقام «تيمور» و«عبدالفتاح» بمنتهى التواضع ونكران الذات بتوزيع حقائب الدعاية التى تحمل اسم مصر العظيم على كافة الشركات المصرية بما فيها الشركات التى تشارك بعيدًا عن مظلة هيئة تنمية الصادرات التابعة لوزارة التجارة والصناعة.

الشوربجى

مغاورى

غانم

عبدالله

الرخام والجرانيت المصري.. عالمى

لكل من لا يعرف عن صناعة الرخام والجرانيت المصرى شيئاً أستطيع أن أؤكد وأقول له إن الرخام والجرانيت المصرى يعد من أجود الأنواع على مستوى العالم وتصنف مصر ضمن العشرة الكبار، وحقيقة تشعر بالفخر وأنت تشاهد الصُناع المصريين وهم يعرضون منتجاتهم المدهشة عالية الجودة وذات التصميمات الجميلة التى أبدعتها العقول والأنامل المصرية، التقت «الوفد» وحاورت العديد والعديد من الشركات المصرية المشاركة فى معرض «مارموماك» الخرافى وكانت البداية مع عبدالله عطية، رئيس مجلس إدارة شركة «SinAi» وهو شاب مدهش للغاية وكان يجلس بمفرده فى الجناح الخاص بشركته وتحدث معيّ عن ظاهرة حرق الأسعار، وكيف أن ذلك يؤثر على سمعة الشركات المصرية بين العملاء، وأكد عبدالله عطية أن الرخام والجرانيت المصرى لا يقل فى جودته عن أى منتج مثيل له فى العالم، ولكن الخطأ الذى ترتكبه الشركات المحلية على حد تعبيره «انها تموت فى بعضها البعض»، وأضاف عبدالله عطية أن الصينيين أصبحوا ينافسون أعتى الشركات العالمية بفضل المنتج المصرى الذى يشترونه بأسعار رخيصة لدرجة أن الصينيين أصبحوا يتقنون اللغة العربية ويتعاملون كأنهم مصريون!

أما وليد عياد، مدير التصدير بشركة «الصفوة»، فقد تحدث عن المشاكل الموجودة بمنطقة شق الثعبان، مؤكدًا أن المنطقة أصبحت غير مؤهلة للصناعة لأنها بلا خدمات ولا يوجد أدنى اهتمام بها من جانب المسئولين، وتحدث حسين الشوربجى من شركة «فرست ماربيلا» أن هناك أكثر من 300 شركة تعانى من تردى الخدمات بالمنطقة من كهرباء ومياه وازدحام مرورى رهيب وهو الأمر الذى أدى إلى تراجع الإنتاج وبالتالى تراجع الصادرات.

الجناح المصرى فى معرض «مارموماك» بمدينة فيرونا الإيطالية

نصار

صادراتنا تراجعت لأن المنطقة أصبحت غير مؤهلة للصناعة وتفتقد الخدمات والاهتمام

رسالة إيطاليا

صلاح السعدنى

ويضيف رامز جورج قائلًا: فى أوائل التسعينيات كان الإيطاليون يشترون كميات كبيرة من الإنتاج المصرى، وتبدل الوضع وأصبح الصينيون هم الأكثر شراءً للرخام والجرانيت المصرى لأنهم يدخلون عليه قيمة مضافة كبيرة بعكس المنتج المصرى الذى يفتقد لإدخال القيمة المضافة بنسبة كافية عليه. وأشار رامز جورج إلى أنه من المفروض أن تقدم الحكومة دعمًا للآلات والمعدات كما تفعل العديد من الدول مثل البرازيل وتركيا، ولا يعقل أن أسدد نحو 20 ألف دولار على معدات وآلات قمت بشرائها بغرض الإنتاج. والمفروض ألا تأخذ الحكومة ممثلة فى مصلحة الجمارك أية جمارك منى لأننى استوردت المعدات بهدف التصنيع والانتاج وليس بهدف الاتجار فيها.

وأشار رامز جورج إلى أن سياسة الصناعة لم تنظم بعد، الأمر الذى أدى إلى تراجع حجم الصادرات، ويكفى أن أقول لك إننا كنا نصدر نحو 3 آلاف حاوية فى الشهر وتراجعت إلى 300 حاوية، وتذهب إلى نحو 40 دولة فى العالم، واختتم رامز جورج حديثه معى بكلمة مؤلمة حيث قال: لك أن تتصور أن برنامج تحديد الصناعة لم يقم بتسجيل بيانات مصنعنا إلا من أسبوع واحد؟!

أما حازم العجيزى مدير التصدير والتسويق بشركة أحجار سينا بمنطقة عرب أبوساعد فقد أكد أن منطقة عرب أبوساعد تعانى أشد المعاناة من تدهور الخدمات، وارتفاع أسعار الأراضى بها بشكل جنونى، بالإضافة إلى العشوائية التى تعج بها المنطقة.

كما أكد أن حجم الصادرات بدأ يقل عن مرحلة ما قبل تعويم الجنيه لأسباب متعددة منها، عدم صرف أموال مساندة الصادرات من عام 2016 فى الوقت الذى تدعم فيه الصناعة هناك والمصدرين بنسبة 100%.

ويؤكد «العجيزى» أن مصر تمتلك إمكانيات هائلة فى المحاجر والجبال خاصة فى سيناء إلا أن الصناعة لا تزال تعانى وفى حاجة إلى نظرة واهتمام من جانب الحكومة والأجهز المعنية.

أما محمد سرحان مدير التخطيط بشركة سرحان للرخام والجرانيت بالمنطقة الصناعية بشق الثعبان فقد أكد أن المنطقة تعانى أشد المعاناة، والمخلفات تحيط بها من كل جانب، والمسئولين بمحافظة القاهرة يتجاهلونها تمامًا، وإذا جاء محافظ لزيارة المنطقة فهو يزورها فقط لإثبات الحضور والشو الإعلامى فقط.

وتندر محمد سرحان على أيام المحافظ المرحوم عبدالرحيم شحاتة مؤكدًا أن كل من جاءوا بعده لم يفعلوا شيئًا يذكر للارتقاء بالمنطقة!

وتحدث حسين الشوربجى مدير التصدير بشركة فرست للرخام بمنطقة شق الثعبان أيضًا عن تردى أحوال المنطقة مؤكدًا انعدام الخدمات بها.

أما رؤوف عبدالله رئيس المجلس التصديرى الأسبق لمواد البناء رئيس شركة مارمونيل فقد أكد فى تصريحات لـ«الوفد» فى ايطاليا أن مصر لديها فائض كبير فى الوقت الحالى من الأسمنت والرخام والجرانيت وهو ما ساعد على انخفاض الأسعار رغم التكلفة الكبيرة التى تتحملها المصانع، وأكد رؤوف عبدالله أن صادراتنا من بلوكات الرخام والجرانيت لا تتعدى 6% من إجمالى الصادرات المصرية وكانت تصل فى أعوام سابقة إلى 61%، مشيرًا إلى أن مبالغة الحكومة فى تطبيق رسم الصادر كان من بين أسباب انخفاض حجم الصادرات، لافتًا إلى أن برنامج المساندة التصديرية يجب أن يكون بنظام النسبة والتناسب طوال العام لكل الشركات المصدرة وتظل النسبة ثابتة للجميع.

إعداد مكثف لمشاركة شركات المفروشات المصرية فى «هايم تكستايل هانوفر»

يسابق المجلس التصديرى للمفروشات الوقت للإعداد لمشاركة كبرى الشركات المصرية المنتجة للمفروشات والوبريات فى معرض هايم تكستايل والذى يقام سنوياً فى النصف الأول من يناير بمدينة هانوفر الألمانية، وتشارك فيه آلاف الشركات من كل أنحاء العالم. وصرح المهندس سعيد أحمد رئيس المجلس التصديرى بأن المجلس سيبذل قصارى جهده للخروج بالمشاركة المصرية فى المعرض فى أفضل صورة، مؤكدًا أن كافة أعضاء المجلس والشركات حريصة كل الحرص على المشاركة بقوة لتحقيق نتائج طيبة فى أرقام الصادرات.

كما أكد رئيس التصديرى للمفروشات أن المجلس فى حالة شبه انعقاد مستمر لوضع خطة المشاركة المصرية وكذا خطة العمل فى القطاع خلال المرحلة القادمة، خاصة أن الحكومة ممثلة فى وزير الصناعة والتجارة المهندس عمرو نصار حريصة كل الحرص على مساندة الشركات المحلية التى تقوم بالتصدير للأسواق الخارجية وإزالة كافة المعوقات التى تعترض طريقها عند التصدير للأسواق الخارجية.

كانت الحكومة قد أعلنت مؤخراً أنها تقوم بإعداد خطة شاملة للنهوض بالصناعات النسيجية وإحداث نقله تكنولوجية بها بدءاً من زراعة القطن وانتهاء بكافة حلقات التداول للصناعة بمختلف مراحلها.

وأكد المهندس عمرو نصار وزير التجارة والصناعة حرص الحكومة الارتقاء بقطاع الصناعات النسيجية بدءًا من زراعة القطن ومرورًا بصناعة الغزل والنسيج والصباغة والملابس الجاهزة للوصول بها إلى مستويات عالمية لتلبية احتياجات السوق المحلى والتصدير للأسواق الخارجية. وقال إن هناك تنسيقاً كبيراً بين الوزارة ووزارتى الزراعة وقطاع الأعمال العام لتنمية وتطوير هذه الصناعة الحيوية والتى تمثل واحدة من 5 صناعات رئيسية تركز عليها استراتيجية الوزارة للتنمية الصناعية والتجارة الخارجية حتى عام 2020.

«التجارة» تطلق برنامجاً قومياً لتعميق التصنيع المحلى.. والصناع يطالبون بإلغاء التقدير الجزافى للضرائب

عمرو نصار: نسعى لتعظيم الاستفادة من الطاقات الإنتاجية وتطوير نظام الموردين وزيادة الاستثمارات

كتب- مصطفى عبيد:

أطلقت وزارة التجارة والصناعة برنامجها القومى لتعميق التصنيع المحلى، معلنة استهدافها زيادة تنافسية المنتجات الصناعية المحلية لتكون بديلا لمثيلاتها المستوردة. إلى جانب دعم الأنشطة الإنتاجية فى القطاعات الواعدة.

وأكد المهندس عمرو نصار وزير التجارة والصناعة أن البرنامج يسعى إلى تعظيم الاستفادة من الطاقات الإنتاجية المتاحة وتطوير نظام الموردين ورفع معدلات الاستفادة من الاستثمارات الصناعية.

كما تعمل الحكومة على اجلال مدخلات الإنتاج المستوردة بأخرى محلية.

ويتضمن برنامج تعميق التصنيع المحلى تطوير خدمات الدعم الفنى لزيادة تنافسية الصناعة وإعداد قاعدة بيانات عم فرص تعميق التصنيع المحلى وربط السياسات الحكومية باحتياجات الصناعة.

وأكد المهندس محمد السويدى رئيس اتحاد الصناعات أن القطاع الصناعى هو قاطرة التنمية وأنه يلعب دوراً رئيسياً فى عملية التنمية. وطالب بإلغاء التقدير الجزائى للضرائب باعتباره أحد أكبر معوقات الاستثمار ويمثل خصماً من جهد ووقت رجال الصناعة.

وأوضح أن الحضور الكبير لرجال الصناعة فى المؤتمر يؤكد حرص المجتمع الصناعى على حل كافة المشكلات التى يواجهها، موضحاً أنه عرض على رئيس الوزراء مطالب الصناعيين لتطوير وتنمية الصناعة.

كما طالب السويدى بتحديد المواصفات القياسية المصرية واعتماد المواصفات الأوروبية والأمريكية كمرجع أساسى للتطوير، مشيرا إلى أن ذلك يساعد فى تقليل الواردات العشوائية.

وكشف المهندس حسام فريد مستشار الوزير للصناعات الصغيرة والمتوسطة أن القطاع الخاص شارك فى وضع برنامج تعميق التصنيع على مدى عامين موضحاً ضرورة خفض الواردات وإحلالها بمنتجات من الصناعة المحلية. وقال إن واردات مصر منذ بداية العام حتى نهاية أغسطس الماضى بلغت 43 مليار دولار مقابل 38 مليار دولار فى نفس الفترة من العام الماضى بما يعنى ارتفاع الواردات بنسبة 12%. بينما ارتفعت الصادرات بنسبة 10% لتبلغ 16 مليار دولار بما يعنى ضرورة تنفيذ برنامج لتعميق الصناعة الوطنية وزيادة نسبة المكونات المحلية فيها.

وأشار إلى أن 63% من واردات مصر تخص ثلاثة قطاعات هى: الصناعات الهندسية وصناعة مواد البناء والصناعات الكيماوية بما يحفز على البدء بتلك الصناعات.

الأربعاء ٢٣ من المحرم ١٤٤٠هـ - ٣ أكتوبر ٢٠١٨ - ٢٣ توت ١٧٣٥ق - العدد ٩٨٧٤ - السنة الثانية والثلاثون

وعادت مصر تطرق أبواب العالمية

د. محمود السقا

وقد تحققت نبوءة ابن مصر البار الدكتور جمال حمدان، حال حياته بصفة عامة عن الكرة الأرضية المكان جغرافياً كما هو الخريطة والزمان على مدار الدورة التاريخية، فكانت عبقريته هو مترجمة بعبقرية الزمان والمكان ومصر من حيث الزمان هى الحضارة الإنسانية فى أعلى مراتبها، ومن حيث المكان هى مصر جنوبها وشمالها ولا ننسى مبعث خيراتها «النيل السعيد».

ويا نيل هبئ لى خميلة صيدح
أسمعك ألحانى بها وغنائى

مصر منذ فجر التاريخ عرفت مع الملك مينا ومن سبقوه وقد تبوأ الحكم عام 3200 قبل الميلاد، بإجماع المؤرخين ومعرفة عرفت الدنيا معه أول وحدة سياسية وأول وحدة دينية وبعدها جاءت عبادة أختاتون ووحدة الآله، وأيضاً فى عهدهم عرفت مصر العدالة فى أسمى معانيها فقد ألهت العدالة وهى «معات» maat، وفى التطبيق العملى عرفت مصر فى محاريب القضاء «أن العدل أساس الملك» (ولنا لقاء قريب لتزكية هذه المعانى بالوثائق والأسانيد التاريخية الموثوق بها).

واقتصادياً كانت مصر كما عبر عنها شيخ الفلاسفة «أرسطو» وهو معلم الإسكندر الأكبر حينما وجه وجهته صوب مصر عام 332 قبل الميلاد بأن مصر كانت الحقل العالمى الخصيب أو هى كما عبر عنها بعض المؤرخين هى «البقرة الحلوب» بالخير والعطاء وكانت مصر على جسر الزمان ذات جاذبية خاصة عبر عنها «صاحب عبقرية الزمان والمكان» ربيعها دائم وعطاؤها على العطور والدهور.

«فيها فاكهة والنخل ذات الأكمام، والحب ذو العصف والريحان، فيهما عينان تجريان، وفيهما من كل فاكهة زوجان، فيهما فاكهة ونخل ورمان».

وقد أجمع المؤرخون عن عظمة مصر بل واعتبروها بل بإتقان «جنة الله فى الأرض».

لنتوقف قليلاً قليلاً لبرهان هذا المعنى، وفى القرآن الكريم قوله تعالى:

- (اهبطوا مصر فإن لكم ما سألتم) «سورة البقرة آية 61».
- (أليس لى ملك مصر) (وهذه الأنهار تجرى من تحتى) «سورة الزخرف آية 51».
- (ادخلوا مصر إن شاء الله آمنين) «سورة يوسف آية 99».

وجاء بالقرآن الكريم على لسان يوسف عليه السلام: (اجعلنى على خزائن الأرض إنى حفيظ عليم) «سورة يوسف آية 55».

إذن مصر متوضئة بالنور والإيمان فى حماية الرحيم الرحمن.

واليوم ورئيس مصر يزور الولايات المتحدة الأمريكية وقد استقبل استقبالاً تاريخياً رائعاً، وكانت كلماته فى خطابه إلى ممثلى ورؤساء العالم أجمعين تحية أولى عطر بها حديثه شاكراً لمصر وشعب مصر حب جاء فى موضعه، وأنهاه بما يمثل مستقبلاً نشيداً قومياً نعتز به ونوراً نهتدى به دائماً: مصر الحضارة وصانعة أمجادها، وأنهى خطابه الهمام الذى لقى استحساناً وتصفيقاً غير معهود فى أروقة هيئة الأمم المتحدة، تمجيداً وتكريماً وبرهاناً على ممثل مصر: أم العالم العالم أجمعين.

تحيا مصر.. تحيا مصر.. تحيا مصر.

هموم وطن

إلغاء المستوى الرفيع خطوة للأمام أم للخلف؟

طارق يوسف

حالة من الغليان تصدرت مواقع التواصل الاجتماعى من أولياء أمور طلاب الصفوف الأولى بالمدارس الرسمية للغات «التجريبية» وأولياء أمور طلاب المدارس الخاصة للغات بسبب إصرار وزير التربية والتعليم طارق شوقى على إلغاء تدريس مادة المستوى الرفيع، مؤكدا أنه لم يتعنت ضد أولياء الأمور بإصدار هذا القرار ومعللاً أيضا أن تطبيق نظام التعليم الجديد يجعل تدريس مناهج المستوى الرفيع لا قيمة له. جاء ذلك خصوصاً بعد رفض الوزير أيضاً لمطلب أولياء الأمور بتدريس منهج الباقة متعددة التخصصات باللغة الإنجليزية وتأكيده على التدريس باللغة العربية طوال المرحلة الإعدادية وإضافة لغة أجنبية ثانية إلى جانب اللغة العربية علاوة على تدريس مادتى العلوم والرياضيات باللغة الإنجليزية.

وأكد الوزير أنه يتحفظ على هذا الأمر رغم استجابته التى جاءت على مضض. وهناك من صفق لقرار الوزير لدعمه للغة العربية وتخفيف الأعباء على الطلبة وأولياء الأمور فى هذه المرحلة التى تجعل من الأسرة كياناً عصبياً يجهز أدواته لخوض معركة حربية.

ولكن على الجانب الآخر وجدنا صرخات ودموعاً وقلقاً نفسياً من أولياء أمور مدارس اللغات الخاصة التى رفعت هاشتاج لإلغاء المستوى الرفيع. وقد تلقيت عشرات الرسائل بخصوص هذه الأزمة جميعها تؤكد رفضهم قرار الوزير وسأقدم لمعالى الوزير بعض الرسائل التى وصلتنى حرفياً للرد عليها.

تقول إحدى الرسائل لوالدة أحد الطلبة.. أنا مش فاهمة ليه يلغى المستوى الرفيع على اللغات الخاص أنا دافعة مصاريف ابنى كاملة ولم استلم كتب الهاى ليفل.. أعمل إيه أنا متوترة دفعت مبلغ أكتر بكتير من الخدمة اللى ها تتقدم.

ورسالة أخرى يقول صاحبها: من حق الوزارة تلزمنى بالمناهج الحكومية ولازم أنجح فيها لكن مش من حقها تمنع عنى خدمة بادفعها من جيبى.

ورسالة أخرى تقول قرار وزير التعليم رقم 343 لسنة 2018 غير قانونى ومخالف دستورياً لأنه يميز بين طلبة المدارس الواحدة مع قيامهم بدفع نفس التكاليف والتوجيه بالتمييز بينهم فى تلقى الخدمة التعليمية، كما أن تضارب قرار الوزير بشأن مناهج اللغة الإنجليزية أدى إلى الإضرار بأبنائنا، حيث إن كتاب اللغة الإنجليزية لن يتم تسليمه إلا بعد ثلاثة أسابيع من بدء الدراسة وختم رسالته بهشتاج مش من حقك إلغاء المستوى الرفيع.

ورسالة من سيدة تقول.. طبعاً ده تسويق للمدارس الدولية ورسالة أخرى تقول بجد أحنا كده مستقبل ولادنا غير خطر الأخ اللى درس مستوى رفيع هايكون مختلف عن إخواته... ده يرضى ربنا... حسبى الله ونعم الوكيل ورسالة صوتية تطالب أعضاء الجروب باسترداد المبالغ التى دفعوها للمستوى الرفيع.

وأختم بهذه الرسالة التى تقول: كيف يتم تدريس انجليزى لابنتى فى الكى جى وان وتدريس أفعال وطبقا لقرار الوزير ها يتعلم بالنقط.. إحنا بنتقدم ولا بنتأخر.

أتمنى أن أكون قد نجحت فى وضع الرأى والرأى الآخر أمام الوزير وأتحفظ على رأيى لأننى «دقة قديمة» درست فى الكتاب ثم المدارس الحكومية والجامعات الحكومية وما يدور حولنا يذكرنى بالمثل الشعبى الذى يقول: أنا عامل ذى الأطرش فى الزفة.. سامحونا فنحن أبناء التعليم المجانى وليس لنا ناقة ولا جمل الا الصالح العام.

مساعدة مالية لـ «محمد»

والى

أناشد د. غادة والى وزيرة التضامن الاجتماعى الأمر بالموافقة على تخصيص مساعدة مالية عاجلة أستطيع بها دفع إيجار حق انتفاع للوحدة السكنية التى حصلت عليها من وزارة الإسكان، حيث إننى لم أستطع سداد قيمة حق الانتفاع للشقة طيلة 7 أشهر بمبلغ شهرى 135 جنيهاً، كما أننى لا أملك المبلغ المالى اللازم لتأثيث الوحدة ولا يوجد بها أى مستلزمات للمعيشة نهائياً، حيث إننى أبلغ من العمر 60 سنة ولا أستطيع العمل وذلك لأننى أعانى من عجز جزئى أكثر من 50٪ يضعف قدرتى على العمل.

محمد شريف محمود
6 أكتوبر - طريق الواحات

عاجل لرئيس الوزراء

نناشد نحن سكان ومزارعى رأس الحكمة بمحافظة مرسى مطروح رئيس الوزراء د. مصطفى مدبولى التدخل العاجل لحمايتنا من التهجير من قبل بعض المسئولين فى المحافظة.

حيث يقومون بإزالة المنازل والمزارع بدون سابق إنذار أو توفير مأوى آخر وأراض زراعية لنا، حيث يبلغ عدد سكان المدينة أكثر من 60 ألف نسمة، ومساحة المدينة 45 ألف فدان، علماً بأننا نقيم فى هذه الأرض منذ مئات السنين.

عنهم: على شعيب
رئيس اللجنة العامة للوفد بمرسى مطروح

حجزوا على منقولاتى يا وزير العدل

رسوم قضائية 2.3 مليون جنيه على أرض قيمتها 70 ألف جنيه

المستشار حسام عبدالرحيم

هل يعقل أن أجد نفسى مداناً بمبلغ 2 مليون و300 ألف جنيه رسوماً قضائية على قطعة أرض آلت إلى بالميراث قيمتها 70 ألف جنيه، رسوما علي الدعوى رقم 353 لسنة 1984 مدنى جزئى المعادى وقد أقمت دعوى عن نفسى وبصفتى ولياً طبيعياً على أولادى، وتداولت الجلسات وبجلسة 8/11/1987 حضر طرفا الدعوى وطلبت من المحكمة الموقرة إلحاق محضر الصلح المؤرخ 20/6/1987 والموقع منهم بمحضر الجلسة وجعله فى قوة السند التنفيذى.

وقد أبرم أطراف العقد فى 20/5/1987 عقد اتفاق بينهم حلاً لكافة المنازعات والدعاوى المرفوعة من كل فريق على الآخر، وقضى عقد الاتفاق بالبند الرابع أن يخصص للمدعين أربع قراريط زراعية ثمنها الإجمالى 70 ألف جنيه، وبعد مرور أربع سنوات فوجئ المدعون بأمر تقديرى للرسوم فى الدعوى 353/84 بأن الرسوم النسبية بلغت قيمتها مليوناً وخمسمائة واثنين وثلاثين ألف جنيه، ورسوم الخدمات بلغت 766 ألف جنيه والذى يقدر مجموعهما بـ 2 مليون و298 ألف جنيه، لذلك قررت المعارضة فى تقدير أمرى الرسوم وطلبت إلغاء القائمين أصلياً واحتياطياً وإعادة التقدير على الأسس الصحيحة بندب خبير فى الدعوى وانتهى تقرير الخبير إلى أن الرسوم المستحقة 2557.5. وفوجئت بقيام احد المحضرين الاسبوع الماضي بالحجز علي منقولات شقتي والخاصة بزوجتي وحدد جلسة للبيع بالمزاد العلني يوم 8/10/2018

وإيماء إلى الكتاب الدورى رقم 3/79 الصادر من إدارة التفتيش والمطالبة بوزارة العدل الذى يتضمن إذا كان هناك خطأ مادى ولا يتفق مع قانون الرسوم وبها إجحاف للخصم اللازم بالمصاريف تعدل قوائم الرسوم بما يتفق مع قانون الرسوم القضائية.

ولذلك فإننى أناشد المستشار حسام عبدالرحيم وزير العدل الأمر لقلم المطالبة بمحكمة المعادى الجزئية لتقدير الرسوم القضائية فى الدعوى 353/1984 على أساس قيمة الحق المقضى به أربعة قراريط أرض زراعية وهو ما يوازى مبلغ 70 ألف جنيه وفقاً لما أشار إليه الخبير من أن الرسوم القضائية على هذا المبلغ لا تتعدى 2557,5 جنيه، ولذلك فلا يوجد لدى مانع من سداد الرسوم على هذا الأساس الذى حدده الخبير.

عنهم: عبدالمنعم عيسوى
7 شارع فاروق عيسوى - دار السلام

والد كريم ضحية المنشأة يطالب الداخلية بملاحقة الجانى الذى أصاب أمينى شرطة

كتب - مصطفى دنقل:

«كريم إبراهيم محمود السمان» شاب فى مقتبل العمر حاصل على بكالوريوس علوم وماجستير يعمل مدرساً فى قرية الزوك التابعة لمركز المنشأة محافظة سوهاج وفى المساء يعود ليعمل فى «سوبر ماركت» يمتلكه بقريته التى تقع على طريق سوهاج – قنا الزراعى ليوفر لأولاده لقمة العيش، ويشهد الجميع له بالإخلاق الطبية وحسن المعاملة ولكن لم يكن يعلم ماذا يخبئ له القدر وتحمل له الأيام فقد تعرض للغدر من أحد المجرمين الذى تردد عليه أثناء عمله فى شهر رمضان الماضى ونشبت بينهما مشاجرة بسبب نصح كريم له بعدم الأكل فى نهار رمضان وانتهى الأمر بتدخل الموجودين من أهل القرية لكن المجرم لم يكتف بذلك بل وقف أمام المحل وصرخ فى وجه كريم قائلاً: «تذكر جيداً شكلى لأننى سأعود إليك مرة أخرى لأنهى حياتك» وفى وضح النهار وأمام أعين المارة عاد الجانى مرة أخرى وتوقف أمام السوبر ماركت وتحين الفرصة للنيل من كريم وهو يغلق المحل لأداء صلاة الجمعة وظل يراقب حركة دخول وخروج المواطنين للمحل ثم دخل المحل واشترى بعض الأغراض ليتأكد من هوية الشخص الذى سوف يقتله وأطلق عليه رصاص الغدر من بندقيته المجهزة للجريمة.

لم يتخيل الجانى أن كاميرات المراقبة بالمحل ستكشف هويته والتى ظهر من خلالها يرتدى جلباباً وفى يده بندقيته الخرطوش وبصحبته آخرين يجلسون فى سيارة ملاكى وبعد إطلاق الرصاص على المجنى عليه فر هارباً بسيارته فى اتجاه محافظة قنا تجمع الأهالى وتم نقل كريم إلى مستشفى سوهاج التعليمى ليتم إجراء عملية عاجلة له بعد أن اخترق الخرطوش الأمعاء وعقب خروجه من غرفة العمليات فارق كريم الحياة.

قامت قوات الشرطة بعد أن تمت مشاهدة كاميرات المراقبة بالمحل بالبحث عن المجرم على الطرق المؤدية لمحافظة قنا لتتبع خط سير الجانى وتبين أن السيارة دخلت دائرة مركز أبوتشت بمحافظة قنا ولم تخرج منها وتعرف ضباط قنا على هوية القاتل وتبين أنه مطلوب فى قضايا جنائية ويقيم بقرية الكرنك مركز أبوتشت وتم تنفيذ حملة أمنية بالاشتراك مع ضباط مديرية أمن سوهاج وعقب وصول قوات الأمن دارت اشتباكات مع المتهم لينتهى القتال بإصابة أمين شرطة ومخبر من قوة مركز أبوتشت بقنا وإصابة أمين شرطة من قوة مركز شرطة المنشأة بسوهاج وتمكن القاتل من الهرب ومازالت الجهود الأمنية متواصلة لضبط المتهمين.

«إبراهيم محمود السمان» والد المقتول قال: إن الجريمة وقعت لسبب لا يصدقه عقل ولا منطق فابنه يعمل مدرساً وفى آخر اليوم يعمل فى سوبر ماركت خاص به وهو حافظ لكتاب الله ويصلى الأوقات فى المسجد ولديه طفل عمره عامان وطفل عمره 4 شهور وهو العائل الوحيد لوالده ووالدته وأنه يناشد النائب العام المستشار نبيل صادق ووزير الداخلية اللواء محمود توفيق التدخل والقبض على الجانى الذى لم يكتف بإطلاق رصاصه على الأبرياء والأهالى بل أنه تجرأ على قوات الشرطة ونال منهم، لذلك نطلب سرعة التدخل والقبض على الجانى لإعلاء كلمة القانون.

الوفد

إشراف: طارق يوسف

«سمية» تبحث عن شقة

أناشد د. مصطفى مدبولى رئيس الوزراء ووزير الإسكان بالموافقة على وضع اسمى من ضمن الحاصلين على وحدات إسكان تابع للوزارة للمطلقات، حيث إن الوزارة قد أعلنت عن توفير وحدات سكنية للمطلقات، فقد كنت متزوجة وطلقت وأعيش حالياً بمعاش والدى الراحل وقدره 1769 جنيهاً، وأقيم فى شقة قانون جديد بمبلغ 850 جنيهاً تلتهم جزءاً كبيراً من المعاش وليس لى دخل نهائياً غير معاش والدى، لذلك أناشدكم إعطائى الحق فى تخصيص شقة تابعة للوزارة.

سمية عبدالقادر عزالدين

للنفع العام

توجد قطعة أرض مساحتها 8030 م2 بور ولا يستفاد منها بشىء بقرية برق العز مركز المنصورة بمحافظة الدقهلية أملاك الوحدة المحلية، ويخص وزارة الرى من هذه القطعة مساحة لا تتجاوز 10٪ من إجمالى المساحة ونظراً لأن وزارة الرى غير مستفيدة من هذه المساحة وهو سبب رئيسى فى عدم إقامة مشروع قومى نفع عام.

ولرغبة الأهالى بالقرية فى الاستفادة من هذه المساحة فى إقامة مشروع قومى نفع عام، فإننا نرجو من د. محمد عبدالعاطى وزير الرى التوجيه بإصدار قرار تخصيص أو نزع ملكية للمساحة التى تخص وزارة الرى بهذه القطعة لصالح الوحدة المحلية ببرق العز مركز المنصورة بمحافظة الدقهلية لإقامة مشروع قومى نفع عام حسبما يترأى للوحدة المحلية ولحاجة القرية.

عن الأهالى
رجب السيد إبراهيم عيد
برق العز - مركز المنصورة

صرخة من أصحاب معاشات الضمان الاجتماعى

الوزارة ترفض صرف معاش المئات بحجة تخطى مستوى الفقر

العشرات من أرباب المعاشات يطلبون الإنصاف

لم يصدق أرباب المعاشات الخبر الصاعق الذى نزل فوق رؤوسهم منذ أيام والذى يقضى بوقف صرف معاشاتهم الضمانية والتى لا تزيد فى معظم الأحوال على 300 جنيه شهرياً وتم هذا الأمر فى عدد من إدارات الشئون الاجتماعية بمحافظة الجيزة مثل إدارة دهشور وإدارة أبورجوان قبلى وبحرى وإدارة الشوبك الغربى وإدارة منشأة دهشور والتى تم على إثرها وقف معاشات المرضى والمسنين والأرامل دون معرفة السبب، فوجئوا بسبب غاية فى الغرابة وهو أن هؤلاء المعدومين قد تخطوا حاجز الفقر ولا ندرى ما هو المقياس الذى تم على إثره قياس مستوى هؤلاء الذين ينتظرون هذا المعاش على أحر من الجمر، لذلك يناشد هؤلاء المعدومون غادة والى وزيرة التضامن الاجتماعى إعادة معاشات هؤلاء رحمة بظروفهم.

مصطفى أبوحلوة

الإنصاف يا وزيرة الصحة

أعمل زائرة صحية بمدرسة نجيب سالم بإدارة دسوق التعليمية بكفر الشيخ ندباً كلياً من هيئة التأمين الصحى بفوة وكنت ممرضة فى مستشفى فوة العام ثم زائرة صحية فى التأمين الصحى بفوة وتم ندبى إلى دسوق لحالتى الصحية وحالياً على الدرجة الثانية رغم أننى تعيين 84 أى أكثر من 30 عاماً خدمة وراتبى ينقص عن زملائى أكثر من 400 جنيه وشكوت كثيراً دون جدوى حيث إننى مريضة وأعول أسرة ومن محدودى الدخل.

أناشد د. هالة زايد وزير الصحة ورئيس هيئة التأمين الصحى التدخل لإنصافى ولمعرفة سبب نقص راتبى عن زملائى رحمة بظروفى القاسية الصعبة.

سامية قلاوة
زائرة صحية بمدرسة نجيب سالم

زايد

«المخلفات الخطرة» فى خطر

تم تأسيس إدارة للمخلفات الخطرة بمحافظة الإسكندرية بالقرار رقم 416 لسنة 2000 ونصت المادة الثانية على تشكيل وحدة إدارة للمخلفات الخطرة مكونة من مهندس كيميائى أو كيميائى «رئيساً» وأخصائى فنى وفنى تحاليل وعدد اثنين إداريين وسكرتارية وعامل وسائق، وصدق على القرار المحافظ الأسبق محمد عبدالسلام المحجوب فى 29/4/2000، وفى 4/6/2018 تم تعيين مدير للمشروع بجانب عمله مديراً لإدارة الإسكان المركزى لتيسير الأعمال وهو حاصل على بكالوريوس تجارة، ومنذ ذلك التاريخ توالى نقل جميع العاملين بالإدارة السابقة من المدربين على يد خبراء وتم تعيين بدلاً منهم، وقد بلغ عدد من تم نقلهم حتى الآن 16 موظفاً حرموا من صرف مستحقاتهم عن السنة المالية السابقة، لذلك نهيب بكم إنقاذ هذا المشروع الهام والحيوى بتوكيل الأمر إلى أهله من ذوى الخبرة والكفاءة والتخصص ورفع الظلم الواقع على المنقولين.

توقيعات عديدة

معاش لا يكفى 9 بنات

تم تعيينى بالهيئة العامة للسد العالى وخزان أسوان بتاريخ 29/4/1984 ثم تم نقلى إلى مصلحة الميكانيكا والكهرباء بالأقصر، إلى هندسة الغريرة من 9/4/1984 وخرجت على المعاش فى 1/5/2018 بمدة 34 سنة ويومين خدمة بمهنة سائق درجة أولى على المستوى الأول 1425 جنيهاً بعد قضاء المدة، علماً بأننى أعول أسرة مكونة من 9 بنات بالمدارس والجامعات، فهل هذا المعاش يكفينى ومعى 9 بنات، لذلك أناشد غادة والى وزيرة التضامن الموافقة على صرف معاش استثنائى لكى يكفى مصاريف أبنائى وزوجتى، وصرف مستحقاتى من صندوق الزمالة والإجازات رحمة بظروفى.

سيد محمد يوسف

إلى وزير الزراعة

أبلغ من العمر 68 عاماً وليس لى عمل أو معاش أو أى دخل من أى مهنة وتقدمت فى عام 1997 إلى وزارة الزراعة للحصول على قطعة أرض أزرعها أنا وأبنائى «اللى بيشتغلوا عند المخاليق» وتم إحالة طلبى إلى مصطفى أبوسكين وقتها وطلب منى الانتظار ومنذ هذا التاريخ وأنا فى انتظار منحى قطعة أرض أزرعها لتساعدنى وأبنائى على الحياة الكريمة.

سامى على

فى إطار شراكتهما الاستراتيجية:

«المصرية للاتصالات» توقع اتفاقية مع «ايرتل الهندية» لأنظمة الكابلات البحرية

أعلنت الشركة المصرية للاتصالات عن توقيع اتفاقية مع شركة بهارتى ايرتل الهندية لإتمام شراكتهما الاستراتيجية التى تم الإعلان عنها فى 6 أغسطس 2018 الماضى رسميًا، حيث تمنح هذه الاتفاقية شركة ايرتل الهندية حق الانتفاع (IRUs) لاستخدام بعض الألياف الضوئية على الكابل البحرى مينا وكابل تى أى نورث (North TE) بالإضافة إلى سعات كبيرة على أساس طويل الأمد على نظامين للكوابل الجديدة (SMW5 وAAE1). ومن المتوقع أن يؤدى الاتفاق إلى تحقيق إيرادات وتدفقات نقدية فورية بقيمة 90 مليون دولار بالإضافة إلى إيرادات سنوية متكررة بنسبة 4٪ من قيمة الدفعة الأولية على مدى عمر أنظمة الكابلات (بحد أدنى 15 عامًا). وقد علق المهندس أحمد البحيرى العضو المنتدب والرئيس التنفيذى للشركة المصرية للاتصالات، قائلًا: «سعداء بإتمام هذه الشراكة الاستراتيجية مع شركة ايرتل الهندية ما سيتيح لإيرتل التوسع وزيادة تغطية شبكتها بإضافة مسارات جديدة إلى أوروبا وباقى أنحاء العالم عن طريق الاستفادة من تنوع مسارات شبكة الكوابل الدولية للمصرية للاتصالات، كما ستمكن هذه الاتفاقية شركة ايرتل من تقديم خدمات رفيعة المستوى لعملائها واستيعاب زيادة الطلب المتنامى على سعات البيانات الدولية». وأوضح البحيرى أن هذه الاتفاقية تأتى فى وقت بالغ الأهمية حيث تمكنا من استرداد كل التدفقات النقدية التى تم إنفاقها للاستحواذ على شركة الشرق الأوسط وشمال افريقيا للكوابل «مينا كابل» كما تؤكد تحقيق رؤيتنا التى تم الإعلان عنها فى شهر مارس الماضى حيث أفصحنا عن ظهور فرصة استثمارية ذات عائد قصير الأجل.

itida
لتنمية صناعة تكنولوجيا المعلومات فى مصر
جمهورية مصر العربية
وزارة الإتصالات وتكنولوجيا المعلومات

الأربعاء ٢٣ من المحرم ١٤٤٠هـ - ٣ أكتوبر ٢٠١٨ - ٢٣ توت ١٧٣٥ق - العدد ٩٨٧٤ - السنة الثانية والثلاثون

وزير الاتصالات يفتتح فعاليات الدورة الرابعة لمؤتمر ومعرض «تكنى سميت» Techne Summit

عمرو طلعت خلال مناقشة لمجموعة من المشاركين

.. وخلال جولة تفقدية داخل المعرض

أكد عمرو طلعت وزير الاتصالات وتكنولوجيا المعلومات، تشجيع ودعم وزارة الاتصالات وتكنولوجيا المعلومات للإبداع التكنولوجى وريادة الأعمال باعتباره حجر الأساس لبناء اقتصاد المعرفة، مشيرا إلى الدور الحيوى للشركات متناهية الصغر والشركات الصغيرة والمتوسطة فى توفير 76% من فرص العمل.

جاء ذلك فى الكلمة التى ألقاها الدكتور عمرو طلعت خلال افتتاح فعاليات الدورة الرابعة لمؤتمر ومعرض «تكنى سميت» Techne Summit الذى يعقد على مدار يومين فى مكتبة الإسكندرية تحت رعاية وزارة الاتصالات وتكنولوجيا المعلومات، والشعبة العامة للاقتصاد الرقمى والتكنولوجيا بالاتحاد العام للغرف التجارية، وهيئة تنمية صناعة تكنولوجيا المعلومات «ايتيدا».

حضر فعاليات حفل الافتتاح أحمد الوكيل رئيس الاتحاد العام للغرف التجارية، والسيد يان تيسليف سفير السويد بالقاهرة، والمهندس خليل حسن خليل رئيس الشعبة العامة للاقتصاد الرقمى والتكنولوجيا، ونخبة من الخبراء المتخصصين فى مجال الاتصالات وتكنولوجيا المعلومات.

وخلال كلمته استعرض الوزير الجهود المبذولة لتهيئة البيئة الحاضنة للابتكار، وتطوير الأفكار الخلاقة للشباب وتحويلها إلى منتجات ذات قيمة مضافة، ورفع قدرات الشركات الناشئة، ونشر ثقافة ريادة الأعمال والعمل الحر، وتشجيع مفاهيمه بين الشباب والطلاب فى مختلف المراحل العمرية، مؤكدا أنه تم إنشاء أربع مناطق تكنولوجية فى عدد من المحافظات لتكون بمثابة مراكز لاستقبال الشركات المبدعة الصغيرة والمتناهية الصغر وشباب المبدعين، كما يتم التعاون مع وزارة التعليم العالى والبحث العلمى لإقامة 7 مجتمعات للإبداع التكنولوجى فى الجامعات المصرية كمرحلة أولى لرعاية الإبداع وتشجيع الشباب على الإبداع وريادة الأعمال.

وأضاف السيد الوزير أنه يتم إتاحة عدد من البرامج التدريبية لتأهيل الشباب للعمل فى قطاع الاتصالات وتكنولوجيا المعلومات فى تخصصات تكنولوجية مختلفة بما يتواكب مع ديناميكية سوق العمل ومتطلباته من خلال منصة الأكاديمية الرقمية المتاحة ضمن مبادرة «رواد تكنولوجيا المستقبل»، موضحا أنه سيتم البدء فى برامج تدريبية لبناء قدرات ألف خريج فى مختلف تخصصات تكنولوجيا المعلومات.

وعبر الوزير عن أمله فى الشباب المصرى خصوصا فى وجود براعم المبدعين ومشاركتهم فى المؤتمر والمعرض، حيث اصطحب سيادته أصغر المشاركين بالمؤتمر والذى يعد نموذجا للنشء المبدع، مشيرا إلى أنه يمثل رمزا للمستقبل.

كما استعرض أهم المشروعات التى تقوم وزارة الاتصالات وتكنولوجيا المعلومات بتنفيذها بالتعاون مع قطاعات الدولة المختلفة لبناء مجتمع رقمى قادر على احتضان الإبداع والفكر الخلاق، وذلك فى إطار تنفيذ استراتيجية الدولة للتحول إلى المجتمع الرقمى وتعزيز الشمول المالى، مشيرا إلى أنه سيتم إتاحة أكثر من 20 خدمة حكومية فى منتصف يونيو 2019 والتى ستتيح الفرصة للشركات الناشئة لبناء تطبيقات على الهاتف المحمول تدعم المنظومة التكنولوجية للخدمات الإلكترونية المقدمة فى قطاعات الدولة المختلفة.

هذا وقد قام الوزير بافتتاح معرض «تكنى سميت» Summit Techne الذى شمل مشروعات شباب المبدعين والشركات الناشئة، حيث دار حوار مفتوح بين الدكتور عمرو طلعت والشباب المبدع حول مشروعاتهم، واستمع السيد الوزير إلى رؤيتهم لتطوير هذه المشروعات، وأهم البرامج التى تقدمها وزارة الاتصالات وتكنولوجيا المعلومات لدعم الابتكار التكنولوجى وريادة الأعمال.

هذا ويعقد المؤتمر بمشاركة 125 خبيرا فى مجال تكنولوجيا المعلومات، وممثلى 25 دولة، و180 شركة ناشئة فى مجال تكنولوجيا المعلومات، وبحضور أكثر من 5 آلاف مشارك.

ع الطاير

تخمة فى سوق الموبايل

جهاد عبدالمنعم

الإقبال على شراء الموبايل فى مصر ينشط نسبيا ببداية العام الدراسى إلا أن الشركات أبت إلا أن تدخل فى منافسة شرسة خلال الأيام القليلة الماضية وسارعت هواوى بتقديم موبايل جديد ثم فاجأت نوكيا السوق بأحدث وأقوى موبايل غير قابل للكسر، وكأنه فعلا قطعة من المعدن بمزايا وسعر تنافسى مغرٍ جدا ثم شاومى أيضا قدمت أحدث التقنيات فى موبايل جديد أيضا بسعر مغرٍ.

والحقيقة، إن التنافس بين الشركات المنتجة للموبايل أصبح يركز على مزايا التصوير، خاصة السيلفى باعتباره جنون الشباب حاليا وكل شركة تراعى اولا الكاميرات الأمامية والخلفية قبل أى إمكانيات أخرى وأيضا تهتم بتقنيات حديثة لتجميل وفلترة الصور وكأن الموبايل أصبح كاميرا فقط وفعلا الإنترنت جعل الاهتمام بالفيس بوك واخواته الأهم، حيث لابد كل فترة قد تكون ساعات من نشر صور جديدة وتحديث البروفايل أو نشر صور من الذكريات أو الرحلات كل هذا جعل الموبايلات كاميرات قبل أى شيء آخر.

ويأتى السعر التنافسى أيضا فى المقام الثانى للمنافسة الشرسة فقد رأينا هواوى تعيد تخفيض أسعار هواتفها الجديدة كما أن اوبو طرحت موبايل جديدا يتحدث عن ميزة تنافسية جديدة هى قوة البطارية وسرعة الشحن وهى أيضا خاصية تنافسية يبحث عنها الشباب ورجال الأعمال وكل الناس ولكن يبقى أن التجربة خير برهان فالإعلانات تقول الكثير ولكن يبقى أن الواقع قد يختلف وأفضل دعايات لأى منتج تأتى من خلال الناس اللى جربت المنتج وتقول عنه للأهل والأصدقاء والزملاء.

على أية حال بقى ان تعلم ان السوق المصرى أقوى واشرس الأسواق العالمية فى مجال الموبايل لأن الناس هنا لديها حمى الشراء والتغيير وفى كل يوم هناك جديد فى سوق الموبايل يجذب الشباب بصفة خاصة ورغم أن عدد الخطوط فى مصر يفوق عدد السكان الا ان الشركات المنتجة لاتزال ترى السوق جاذبة وهى الأكثر جاذبية بين الأسواق العربية والأفريقية، فلدينا 100 مليون نسمة ولدينا شراهة فى اقتناء الجديد وستبقى مصر جاذبة وتضيع ملايين الدولارات فى استيراد أجهزة موبايل ومن هنا يبرز السؤال الأهم: متى تنتج مصر موبايل جديدا قادرا على المنافسة فى السوق المصرى والتصدير وتتخلى عن استيراد الموبايل كما تخلينا عن استيراد الغاز ومتى تتحقق الوعود بتحويل المناطق التكنولوجية إلى إنتاج التكنولوجيا والصناعات الإلكترونية.

تحت رعاية رئيس الوزراء

انطلاق قمة «صوت مصر» للعام الثالث على التوالى فى 28 أكتوبر الحالى

لمياء كامل تتحدث فى المؤتمر الصحفى

تُعقد القمة الدولية للعلاقات العامة تحت اسم «صوت مصر.. الدولة تتحدث» والتى تعد أول منتدى دولى للعلاقات العامة فى مصر بالقاهرة للسنة الثالثة على التوالى فى 28 أكتوبر الحالى تحت رعاية رئيس مجلس الوزراء الدكتور مصطفى مدبولى، وسوف تشهد القمة حضور مجموعة من المتحدثين العالميين والمحليين، من بينهم الدكتورة غادة والى وزيرة التضامن الاجتماعى، والدكتورة رانيا المشاط وزيرة السياحة، والمهندسة راندا المنشاوى نائبة وزير الإسكان.

من جانبها، أعلنت لمياء كامل المدير التنفيذى لشركة Plus CC للعلاقات العامة والاستشارات الإعلامية «المنظمة للقمة» خلال مؤتمر صحفى عقدته اليوم للإعلان عن تفاصيل القمة، فضلا عن أن الحدث - الذى سيستمر ليوم واحد - سيُقدم رؤى استراتيجية للنهوض بمصر من خلال استعراض خطط واستراتيجيات قادة وصناع السياسات ورؤساء الشركات المشاركين فى القمة بهدف الاطلاع على الأفكار المبتكرة والطروحات الخلاقة.

وتابعت أن رئيس الوزراء الدكتور مصطفى مدبولى وافق على رعاية القمة هذا العام بعد النجاح الباهر الذى حققته القمتان السابقتان، مشيرة إلى أن مسئولى الحكومة المصرية أثنوا على الجهود المبذولة لانعقاد القمة هذا العام، والتى سيتحدث خلالها ثلاث سيدات ناجحات للغاية من الدولة، وهن الوزراء: د. غادة والى وزيرة التضامن الاجتماعى، د. رانيا المشاط وزيرة السياحة، المهندسة راندا المنشاوى نائبة وزير الإسكان.

وأوضحت أن القمة هذا العام ستشهد مشاركة صناع السياسات ورؤساء الشركات والمهنيين من جميع المستويات لتحديد كيفية قيادة مستقبل بلدنا، مؤكدة أن 23 متحدثًا من كبار صناع السياسات ورؤساء الشركات سيُناقشون التحديات الحالية التى تمر بها مصر وأفضل الممارسات والاتجاهات لتحسين صورة مصر بعد الإنجازات التى تحققت خلال الفترة الماضية، لافتة إلى أن القمة ستشهد مشاركة د. محمود محيى الدين، النائب الأول لرئيس البنك الدولى، والمهندس حاتم دويدار الرئيس التنفيذى لشركة اتصالات الدولية، والمتحدث باسم السفارة الأمريكية فى القاهرة صامويل ويربيرج، ومسئول وزارة الخارجية الأمريكية وممثل صندوق الأمم المتحدة للسكان فى مصر ألكسندر بوديروزا، ومحلل الشئون الدولية ميشيل بوكيوركيو.

واستطردت لمياء: «القمة ستشهد أيضًا حضور متحدثين بارزين من القطاع الخاص مثل المهندس وليد شتا، رئيس مجموعة «شنايدر إلكتريك»، ومعتز الحوت، رئيس مجلس الإدارة والمدير التنفيذى لشركة نستله شمال شرق أفريقيا، ودينا المفتى الرئيس التنفيذى لشركة إنجاز مصر والمهندس هانى محمود، رئيس مجلس إدارة شركة فودافون، وأيمن باكى، مؤسس شركة باقى للضيافة، وعمرو منسى، المدير التنفيذى لمهرجان الجونة السينمائى، وأيضًا المنتج التليفزيونى، طارق جنايني، وعصام يوسف، كاتب ومقدم برامج تليفزيونية».

يُذكر أن المؤتمر الصحفى شهد حضور اليكسندر بوديروزا ممثل صندوق الأمم المتحدة للسكان فى مصر، وهاينز ماهونى المستشار الثقافى لرئيس الجامعة الأمريكية بالقاهرة ومستشار وزارة الخارجية الأمريكية حتى عام 2014، وصامويل ويربيرج مسئول العلاقات الخارجية فى وزارة الخارجية الأمريكية وحاليًا الملحق الصحفى والمتحدث باسم السفارة الأمريكية بالقاهرة ودينا المفتى المؤسس والرئيس التنفيذى لمؤسسة إنجاز مصر، وعصام يوسف كاتب ومقدم برامج.

يُشار إلى أنه تم إطلاق هذا التجمع السنوى لأول مرة من قبل شركة «Plus CC» للعلاقات العامة والاستشارات الإعلامية»، فى أكتوبر 2016، وأصبح من حينها حدثًا سنويًا رئيسيًا للاستماع مباشرة لأبرز قادة الفكر والرؤى والمهنيين.

وتشارك «Plus CC» هذا العام فى الحدث مع بنك CIB الشهير وشركة نستله إلى جانب عدد من المؤسسات الاستراتيجية مثل الجامعة الأمريكية بالقاهرة، ومجموعة أكسفورد للأعمال وشركة إنجاز، والجمعية المصرية لشباب الأعمالEJB. وتتعهد القمة بإلهام وتشجيع الابتكار وتبادل المعرفة، حيث جلبت كبار القادة لتشجيع المناقشات الملهمة فى مختلف الصناعات من البنوك والطاقة والاتصالات والغذاء والترفيه والسياحة. وحضر فى القمة الثانية للعلاقات العامة الدولية عام 2017 نحو 39 متحدثًا، كما تجاوز عدد الجمهور 1200 شخص، بما فى ذلك كبار المسئولين الحكوميين وقادة الأعمال والرؤساء التنفيذيين لشركات القطاع الخاص. وجاءت القمة بالعديد من التوصيات الرئيسية لتعزيز ورسم الصورة الذهنية الإيجابية عن الدولة فى جميع أنحاء العالم، وجذب الاستثمار والسياحة إلى البلاد، والتى تم تقديمها إلى الحكومة المصرية والبرلمان.

أكبر وأقوى وأفضل «شاومى مى ماكس 3» فى مصر بسعر 5.222 جم

أطلقت اليوم رائدة التكنولوجيا العالمية شاومى أحدث هواتفها شاومى مى ماكس3، وهو الأفضل فى كل شيء بشاشة أكبر وبطارية أدومو معالج أقوى وكاميرات أحدث مقارنة بالجيل السابق.

يوصف مى ماكس 3 بأنه «قوى مثل ال Power Bank»، فهو يتميز ببطارية 5500 ميللى أمبير مع وقت احتياطى يصل إلى 474 ساعة يمكن مضاعفتها مثل Power Bank. ومزود بشاشة عرض 6.9 بوصة وكاميرا مزدوجة بدقة 12 ميجابكسل + كاميرا 5 ميجابيكسل بتقنية الذكاء الاصطناعي وكاميرا و معالج كوالكوم سناب دراجون 636.

مى ماكس3 متوفر باللون الأسود ويطُرح بسعر 5222 جنيهاً بذاكرة عشوائية بحجم 6 جيجابايت + مساحة تخزين بحجم 64 جيجابايت.

شاشة قياس 6.9 بوصة لاستخدام سلس بيد واحدة شاشة مى ماكس 3 قياس 6.99 بوصة،9: 18 بدرجة وضوح تصل إلى 2160 × 1080 FHD بمعدل 86.15% -6.5% و هى أعلى من مى ماكس2 ما يعنى أن مى ماكس3 يقدم شاشة أكبر من سابقه دون زيادة كبيرة فى حجم جسم الهاتف.

تعد الشاشة الكبيرة مثالية للتنقل عبر GPS وتداول الأسهم وتطبيقات إنتاجية المكاتب–فهى تناسب بشكل خاص المهام مثل تحرير المستندات وجداول البيانات.

مى ماكس 3 يتميز بجسم معدنى مع خطوط هوائية مخفية تصرخ بالأناقة. اللوحة الخلفية مدببة بشكل طبيعى نحو الجوانب الأربعة، ما يمنح الجسم مظهرًا نحيفًا. بفضل نسبة العرض إلى الارتفاع 18:9 للشاشة، يمكن حمل مى ماكس 3 فى يد واحدة ومناسب داخل الجيب.

الهاتف الذكى Nokia 6.1 Plus يوفر تصميم الشاشة المتكامل الأكثر شعبية فى مصر

أعلنت شركة HMD العالمية، الشركة المطوّرة لأجهزة هواتف نوكيا، عن توفر الهاتف الذكى نوكيا 6.1 بلس Nokia 6.1 Plus فى مصر، يأتى الهاتف الذكى العصرى مع تصميم غامر للشاشة المتكاملة، كما يتفرد بتوفيره مزايا إنشاء المحتوى الذكية smart telling story، إلى جانب شاشة مثالية لمشاهدة مقاطع الفيديو ومراسلة الأصدقاء ومتابعة الأخبار على وسائل التواصل الاجتماعى، وبالتالى يساعد هاتف نوكيا 6.1 بلس Nokia 6.1 Plus مستخدميه على مشاركة القصص بطريقة متفردة. يعتبر نوكيا 6.1 بلس جزء من عائلة نظام التشغيل آندرويد ون One Androidضمن هواتف نوكيا الذكية.

وفى هذه المناسبة علّق تامر الجمل، مدير عام شركة HMD مصر: «محبى هواتف نوكيا فى مصر يهتمون بأمرين لاغنى عنهما فى الهواتف الذكية: «الترفية بلا حدود، والتصميم المتميز»، واستلهاماً من نجاحاتنا السابقة فى هواتف نوكيا 6 (Nokia 6) ونوكيا 6.1(Nokia 6.1) فى السوق المصرى، قررنا أن نكرر ذلك، ونحن سعداء بأننا نعطى تجربة المستخدم الأولوية مرة أخرى ونقدم جهازًا باستخدام مقاييسنا الدائمة. كما يمتاز هاتف نوكيا 6.1 بلس Nokia 6.1 Plusبالقوة الكافية التى تمكن المستخدم من التفاعل مع أى محتوى أو ألعاب هاتفية بدون الحاجة إلى تقديم اية تنازلات، ومع إطار أنحف للشاشة ستبدو جميع المحتويات أكثر سلاسة ووضوحاً مما يضفى تجربة تفاعلية سلسة وبدون أية عوائق».

تصميم شاشة متكاملة متميز وأداء فائق

بتصميم يتبع أعلى معايير الجودة المتوقعة من هواتف نوكيا الذكية، يقدم نوكيا 6.1 بلس (Nokia 6.1 Plus) تجربة مشاهدة مذهلة مع شاشة كبيرة وتصميم هاتف ذكى أكبر، وذلك بفضل شاشته التى تأتى بنسبة عرض إلى إرتفاع 19:9. كما توفر الشاشة العالية الدقة بالكامل +HD التى تأتى بقياس 5.8 بوصة ونسبة عرض إلى ارتفاع 19:9 وتدرج اللونى بنسبة 96% تجربة مشاهدة نابضة بالحياة، مما يجعل من نوكيا 6.1 بلس (Nokia 6.1 Plus) الهاتف الذكى الأمثل للتمتع بتجارب استعراض محتوى لا مثيل لها، تمّ تصنيع هذا الهاتف الذكى وفق أعلى المعايير المتوقعة من هاتف نوكيا، وبالتالى فإن الجهة الأمامية من السطح المنحنى الفاخر لهاتف نوكيا 6.1 بلس تأتى مغلفة بزجاج Corning® Gorilla® لتوفير راحة متناهية أثناء حمله على اليد.

رئيس البريد يكرم العاملين المتميزين رياضياً على مستوى الجمهورية

عصام الصغير: العاملون الثروة الحقيقية.. وإنجازهم يدعو إلى الفخر

عصام الصغير يتوسط المتميزين رياضياً

نظمت الهيئة القومية للبريد احتفالية كبرى لتكريم العاملين المتميزين رياضيًا بعد حصولهم على ميداليات عالمية. كرّم عصام الصغير رئيس مجلس ادارة الهيئة القومية للبريد العاملين المتميزين رياضيًا من أبناء الهيئة على مستوى الجمهورية بشهادات تقدير وجوائز مالية وذلك بعد حصولهم على ميداليات عالمية تقديرًا لما حققوه من انجازات فى المجال الرياضى ودعمًا وتحفيزًا لهم على بذل المزيد من العطاء والتفوق لرفع علم مصر عاليًا فى جميع المحافل الدولية التى يشاركون فيها.

قال عصام الصغير رئيس مجلس ادارة الهيئة القومية للبريد ان العاملين هم الثروة الحقيقية التى تعتمد عليها الهيئة ونحرص دائمًا على تكريم المتميزين منهم فى مختلف المجالات ومن بينها المجال الرياضي، لدعم التنافس الايجابى بين العاملين وحثهم على التميز والابداع وتنمية الجانب الرياضى والنفسى لهم وتأكيدًا على دورهم الفعال فى دعم مسيرة الهيئة وتحقيق رسالتها مشيرًا إلى ان الانجازات الرياضية التى حققها العاملون تدعو إلى الفخر والاعزاز، حيث حصل ابوالحسن محمود الموظف بقطاع الشبكات على المركز الثالث «فرق» فى بطولة العالم للماسترز بألمانيا وحصل رامى عبدالعاطى الموظف بمنطقة بريد الغربية على المركز الخامس «فرق» فى بطولة العالم للسومو التى اقيمت فى التايوان وحصل قطاع الطرود ومنطقة بريد جنوب القاهرة ومحور المطابع على الثلاثة مراكز الاولى فى البطولة التنشيطية، كما تم تكريم الفرق الحاصلة على كئوس فى تصفيات البطولة الثامنة للكرة الخماسية للعاملين وابنائهم وهى جنوب القاهرة والفيوم والأقصر والمنيا والاسماعيلية وجنوب المنوفية والبحيرة وشمال وجنوب الدقهلية.

كما أعلن رئيس البريد خلال الاحتفالية عن مجموعة من الامتيازات سيتم تطبيقها فى البطولة الحالية لنهائيات بطولة الجمهورية الثامنة للعاملين بالبريد وابنائهم ومنها تصميم زى جديد للفرق المشاركة واسناد مباريات النهائيات لحكام من الاتحاد المصرى لكرة القدم واقامة المباريات على الصالة المغطاة بكلية التربية الرياضية ببورفؤاد، هذا بالإضافة إلى رفع قيمة بدل التغذية اليومى للفرد اثناء البطولة واستمرار الفرق الصاعدة لدور الثمانية حتى اليوم الختامى للبطولة.

إيفا اندرن رئيس الخدمات المدارة للشركة بالشرق الأوسط وأفريقيا:

«أريكسون» تستعد لتقنية الجيل الخامس

إيفا

يعتبر تسارع التطور الرقمى الذى نشهده فى الوقت الحالى بالنسبة للعديد من الخبراء بمثابة الثورة الصناعية الرابعة، التى تجاوزت الثورات الثلاث السابقة فى الحجم والنطاق والسرعة، حيث حققت الثورة الصناعية الرابعة تأثيرًا غير مسبوق على مستوى الأعمال، فقد غيرت بشكل جذرى طريقة عمل الشركات من جميع النواحى وينطبق هذا بشكل خاص على الشركات العاملة فى المدن الذكية ومراكز الابتكار حول العالم والتى تعتبر المراكز الرائدة فى الثورة الصناعية الرابعة مع تقنيات الجيل القادم مثل الجيل الخامس والسحابة وإنترنت الأشياء وغيرها.

يعتمد تطور المؤسسات فى المدن الذكية، على تطوير شبكات وحلول تكنولوجيا المعلومات والاتصالات ومع ازدياد رقمنة العمليات التجارية إلى رقمنة العمليات، حيث أصبحت الأتمتة والكفاءة من الأولويات الرئيسية للمؤسسات، فقد باتت قدرة الشبكة وكفاءتها ذات أهمية قصوى وعلى هذا النحو، تلعب أنظمة تكنولوجيا المعلومات دورًا محوريًا فى عمليات تشغيل المشغلين وضمان جودة الخدمة لعملاء المؤسسات فى خضم الثورة الصناعية الرابعة، تتطور توقعات العملاء، ويتزايد الضغط على المشغلين لتصميم وتحسين الشبكات التى ستدفع الأعمال المتصلة فى المدن الذكية فى العالم ومن بين الاستراتيجيات العديدة التى يتم بها الاستجابة لهذه المتطلبات، يتم توفير خدمات محسّنة لتكنولوجيا المعلومات. فى الشرق الأوسط، حيث يتزايد تبنى الرقمنة والابتكار التكنولوجي، تعمل الخدمات المدارة لتكنولوجيا المعلومات على تحفيز التحول نحو تحسين الشبكة، حيث يتم الاستعانة بمصادر خارجية لنماذج تشغيل الشركات عبر الخدمات المدارة وفى المقابل، تكون المؤسسات مجهزة بشكل أفضل للنجاح فى السوق الرقمية، حيث يقوم المشغلون بإدارة تجارب العملاء بشكل متكامل مع تقليل التكاليف وزيادة الكفاءة وتحسين أداء الشبكة ومع انتقال مزودى تكنولوجيا المعلومات والاتصالات من عمليات تتمحور حول الشبكة إلى أعمال تتمحور حول العملاء فى جميع أنحاء المنطقة وفى جميع أنحاء العالم، يعتمد المشغلون على الخدمات المدارة كجزء أساسى من استراتيجيات أعمالهم.

إشراف: أكرم عبدالغنى

الأربعاء ٢٣ من المحرم ١٤٤٠هـ - ٣ أكتوبر ٢٠١٨ - ٢٣ توت ١٧٣٥ق - العدد ٩٨٧٤ - السنة الثانية والثلاثون

«برزنتيشن» تقاضى شركة «صلة» بعد فسخ التعاقد معها من طرف واحد

محمد كامل

قررت شركة «برزنتيشن» رفع دعوي قضائية ضد شركة «صلة» صاحبة حق إذاعة مباريات الدوري وكأس مصر ومباريات المنتخبات الوطنية الودية خارجياً، بعد قيام «صلة» بإرسال خطاب إلي «برزنتيشن» تعلن فيه فسخ تعاقدها من طرف واحد.

وأصدرت راعية اتحاد الكرة المصري بياناً رسمياً أمس، أكدت فيه أن «برزنتيشن» قامت بالتعاقد في وقت سابق مع شركة «صلة» الرياضية السعودية للترخيص بإذاعة مباريات الدوري داخل مصر وخارجها، وكذلك حق بث 44 مباراة فقط لصالح قناة «بيراميدز تي في» المصرية وتلقت شركة «برزنتيشن» خطاباً مفاجأة من «صلة» بفسخ التعاقد من طرف واحد متعللة بالعديد من المخالفات الواهية.

وأشار البيان إلي أن شركة «برزنتيشن» التزمت منذ بداية التعاقد التزاماً كاملاً بكافة بنود العقد، وقامت بتمكين شركة «صلة» الرياضية السعودية وقناة «بيراميدز» من شارة البث والمباريات حسب التعاقد وبدون أية عقبات، وذلك عكس ما جاء في خطاب شركة «صلة» من أسباب ومخالفات، وبالرغم من عدم التزام شركة «صلة» منذ اليوم الأول للتعاقد بجدول الدفعات المالية المقررة بالعقد، حيث قامت بسداد نسبة لا تتعدي 25٪ ولم تلتزم بسداد الدفعات التالية حتي الآن، وتحملت شركة «برزنتيشن» أعباء مالية إضافية نتيجة عدم التزام شركة «صلة»، وذلك بموجب التزاماتها تجاه الأندية المتعاقدة معها.

وأشار البيان إلي شركة «برزنتيشن» قامت بمخاطبة شركة «صلة» لأكثر من مرة عبر كافة وسائل الاعلام المختلفة بالتنبيه عليهم بضرورة سداد الدفعات المالية المستحقة، وحتي الآن لم تتلق الشركة أي ردود علي هذه المخاطبات.

وبناء عليه قررت شركة «برزنتيشن» اتخاذ كافة الإجراءات القانونية التي تضمن لها الحصول علي حقوقها، وتؤكد في نفس الوقت طيب علاقاتها مع الأندية والحفاظ علي مواردهم المالية، وذلك من منطلق الحرص التام علي كافة أنواع التعاون البنّاء للاستثمار الحقيقي والجاد في الرياضة، كما تؤكد أنها ستظل تعمل علي تطوير الدوري المصري الأقوي في المنطقة العربية.

المجلس يبدأ الإجراءات القانونية فى ملف الرعاية

الأهلى يطلب حكاما أوروبيين لمبارياته بالدورى.. ويقاضى المتجاوزين فى حقه

أزمة الهجوم تهدد إقامة لقاء الداخلية.. و«إكرامى» يستنكر عقوبة إيقافه من «كاف»

كتب - محمد اللاهونى:

أرسل مجلس إدارة النادى الأهلى، برئاسة محمود الخطيب، خطاباً رسمياً إلى اتحاد الكرة من أجل استقدام حكام من قارة أوروبا لجميع مبارياته القادمة فى بطولة الدورى.

وطالب الأهلى اتحاد الكرة بتنفيذ مطالبه التى اشترطها بعد أزمة الأخطاء التحكيمية فى مباراة الإنتاج الحربى بالدورى وعلى رأسها تطبيق تقنية الفيديو أو استقدام حكام أجانب.

على صعيد آخر، ناقش المجلس التجاوزات التى صدرت من البعض خلال الفترة الماضية، وأصدر بياناً أكد خلاله الأهلى الكثير من التطاول والادعاءات الكاذبة بحق النادى وجماهيره، ومسئوليه، والتزم المجلس ضبط النفس طوال هذه الفترة؛ اتساقًا مع قيمه، ومبادئه، مترفعًا عن الانزلاق إلى هذه الهوة المتدنية، وتاركًا الفرصة للآخرين لمراجعة موقفهم، وللمعنيين بالأمر أن يتدخلوا، منعًا لإحداث احتقان وفتنة بين الجماهير؛ نتيجة الاستفزازات المستمرة والممنهجة.

وأضاف البيان: «صبر النادى الأهلى دفع البعض للاستمرار فى التجاوز إلى درجة فاقت كل الحدود، ولا يمكن السكوت عليها.. وبناء عليه، قرر مجلس إدارة الأهلى تكليف وتشكيل لجنة قانونية للبدء فورًا فى اتخاذ الإجراءات القانونية والادارية كافة، تجاه كل من تجاوز فى حق النادى الأهلى، ومسئوليه، وأعضائه».

وقرر المجلس بدء الإجراءات القانونية حفاظاً على حقوق الأهلى، بعدما طالبت شركة صلة الراعية للنادى بإلغاء عقد الرعاية وأيضاً شركة سبورت الراعى الرسمى للملابس.

وأرسل المجلس نسختين مطبوعتين من لائحة النظام الأساسى إلى اللجنة الأولمبية موقّعين من محمود الخطيب، رئيس مجلس إدارة النادى، ومحمد مرجان المدير التنفيذى.. وطلب الأهلى من اللجنة الأوليمبية نشر اللائحة فى الجريدة الرسمية على نفقة النادى، فى أقرب وقت، حتى تدخل اللائحة حيّز التنفيذ الفعلى، وذلك بعد إقرارها من قِبل الجمعية العمومية، يوم الجمعة الماضى، وبعد أن اعتمدها أيضًا مجلس الإدارة.

وكلف المجلس إبراهيم الكفراوى عضو مجلس الإدارة برئاسة بعثة فريق السباحة المتوجهة إلى بلغاريا يوم 10 أكتوبر الجاري؛ للمشاركة فى بطولة بلغاريا الدولية المقرر انطلاقها يوم 12 من نفس الشهر، وهى المؤهلة لبطولة العالم للسباحة القصيرة.

وغادر محمد سراج الدين، عضو مجلس إدارة النادى الأهلى، أمس الثلاثاء إلى تنزانيا للحاق ببعثة الفريق الأول لكرة السلة رجال التى تشارك فى تصفيات المنطقة الخامسة المؤهلة لبطولة إفريقيا للأندية.

الأهلى يسعى لتأجيل مباراة الداخلية مجدداً

إكرامى

على صعيد آخر، استنكر شريف إكرامى، حارس مرمى فريق الأهلى، قرار إيقافه من جانب الاتحاد الإفريقى لكرة القدم «كاف» لمدة مباراتين بداعى المشادة مع طاقم الإسعاف فى مباراة حوريا الغيني فى ذهاب دور الثمانية ببطولة دورى أبطال إفريقيا.

وكتب «إكرامى»: «حقيقة ما حدث بينى وبين رجال الإسعافات الأولية فى غينيا بسبب أسلوب تعاملهم مع لاعبينا المصابين عبارة عن نقاش عادى لم يرتق أن يكون أزمة أو موضوعا يتم شرحه أو تبريره، فقرار إيقافى جاء بسبب تقرير مراقب المباراة الذى فى الأساس لم ير أى شىء ومبنى على تفاصيل غريبة لم تحدث».

وأضاف: « لم أتجاوز وأنا داخل الملعب حتى يتم إيقافى خارجه بهذه الطريقة، أحترم الاتحاد الإفريقى وقراراته، لكن هل ما حدث يستوجب الإيقاف من الأساس أو حتى عقوبة؟ ولماذا لم يتم إيقافى عن مباراة العودة؟ وهل يتم حرمان اللاعبين من الأدوار النهائية بهذه السهولة؟ وأخيراً هل فعلاً التقرير هو السبب؟».

فى المقابل، أصبحت مباراة الأهلى والداخلية فى بطولة الدورى والمقررة يوم 15 أكتوبر الجارى مهددة بالتأجيل مجدداً رغم إقناع الأهلى باللعب بدون الدوليين نظراً لكثرة المؤجلات. وتبدو هناك أزمة تهدد إقامة المباراة مجدداً بعدما أبدى مسئولو الأهلى تحفظهم على خوض اللقاء لعدم وجود مهاجمين فى الفريق الأحمر، بعد انضمام الثنائى صلاح محسن ومروان محسن للمنتخب الأول وأحمد ياسر ريان للمنتخب الأوليمبى وارتفاع فرص انضمام المغربى وليد أزارو لمنتخب بلاده مع إصابة النيجيرى جونيور أجاى. ويسعى مسئولو الأهلى لإقناع اتحاد الكرة بتأجيل المباراة من جديد، خاصة أن الفريق ينافس على بطولة الدورى وهذه الأزمة ستؤثر على المباراة.

بيراميدز يسعى لعبور بتروجت

الليلة.. مواجهتان مثيرتان فى الدورى

بيراميدز يبحث عن الصدارة أمام بتروجت.. ودجلة يصارع الطلائع

كتب - إيهاب محروس:

يلتقى فريق بيراميدز مع نظيره بتروجت، فى السادسة مساء اليوم الأربعاء بملعب الدفاع الجوى، فى مباراة مقدمة من الجولة العاشرة للدورى الممتاز بينما يلعب طلائع الجيش أمام وادى دجلة فى التاسعة مساءً، على ملعب جهاز الرياضة العسكرى، فى الجولة التاسعة للدورى.

بيراميدز * بتروجت

يسعى فريق بيراميدز صاحب المركز الثالث بجدول المسابقة برصيد 15 نقطة، إلى مواصلة الانتصارات للعودة من جديد لصدارة الدورى الممتاز بعد الفوز على المقاولون العرب فى الجولة الماضية، رغم حالة الارتباك التى يمر بها الفريق على خلفية قرار المستشار تركى آل الشيخ رئيس هيئة الرياضة السعودية ومالك النادى بسحب استثماراته من مصر.

ويطمح فريق بتروجت صاحب المركز الثالث عشر برصيد 8 نقاط، فى تحقيق مفاجأة بالفوز على بيراميدز وتعويض الخسارة من الجونة فى الجولة الماضية والقفز إلى منطقة الوسط بالجدول.

ويعتمد طارق يحيى المدير الفنى للفريق البترولى على الحارس محمد أبو النجا، وفى الدفاع أحمد صبحى، وأحمد عبد الرسول، ومحمود عماد، وأحمد لالا، وفى الوسط أحمد العجوز، وأحمد السباعى، وزولا، ومحمد فيير، وإبراهيم القاضى، وفى الهجوم أحمد رؤوف.

طلائع الجيش * وادى دجلة

ويبحث فريق طلائع الجيش صاحب المركز الحادى عشر بجدول المسابقة برصيد 9 نقاط، عن تحقيق الفوز على حساب وادى دجلة متذيلا المسابقة، لتعويض التعادل مع المصرى.

ويخطط دجلة صاحب المركز الأخير بجدول المسابقة برصيد 5 نقاط، للفوز على الفريق العسكرى، عقب التعادل فى الجولة الماضية مع الاتحاد السكندرى، للخروج من كبوته والابتعاد عن مؤخرة الجدول.

الأندية العربية تساند الزمالك ضد عقوبات اللجنة الأوليمبية

كتب - مصطفى جويلى:

يؤدي الفريق الأول لكرة القدم بنادي الزمالك، مرانه الأخير في الخامسة عصر اليوم الأربعاء، استعدادا للمواجهة المرتقبة مع الهلال السعودي في كأس السوبر المقرر السبت المقبل بمدينة الرياض.

عقد السويسري كريستيان جروس المدير الفني للفريق، عدة جلسات مع معاونيه في اليومين الماضيين شاهد فيها عده شرائط فيديو للمنافس، ودرس فيها نقاط القوة والضعف لوضع الخطة المناسبة للقاء، كما قام أيضا بعقد عدة محاضرات للاعبين تحدث فيها عن أهمية لقاء الهلال لتحقيق أول بطولة له مع الفريق هذا الموسم.

وركز «جروس» في التدريبات علي تصحيح الأخطاء التي حدثت في لقاء القادسية وكيفية تفاديها في مباراة الهلال من خلال شرح بعض الأمور والمهام الفنية علي اللاعبين استعداداً للقاء، كما طالب جروس اللاعبين بغلق صفحة البطولة العربية، والتركيز في الفترة القادمة.

وأكد المدير الفني أن المواجهة لن تكون سهلة في ظل المواجهة مع فريق يضم مجموعة من اللاعبين علي أعلي مستوي من خلال الصفقات التي ابرمها قبل بداية الموسم، ومنهم المهاجم القوي جوميز الذي يستغل أنصاف الفرص لإحراز الأهداف.

وقال «جروس» إن لاعبيه قادرون علي تخطي الهلال السعودي، وإنهم لا يقلون في الإمكانات عن لاعبي المنافس وإنه يسعي لتجهيزهم نفسيا قبل النواحي الفنية، خصوصا أن الجماهير ستملأ المدرجات وأن تجربة الحضور الجماهيري في لقاء القادسية كانت مفيدة جدا، حيث منح لاعبي الزمالك ثقة كبيرة وأن هناك من يقف خلفهم ويساندهم ويشد من أزرهم خارج مصر، وهو ما كان له أكبر الأثر في تحفيزهم وقتالهم حتي آخر دقيقة والتأهل إلي الدور الثاني في البطولة العربية.

من ناحية أخري، طلب المستشار مرتضي منصور رئيس نادي الزمالك، سفر جميع اللاعبين بلا استثناء إلي السعودية كنوع من رفع الروح المعنوية لهم، ومنحهم فرصة أداء العمرة بعد انتهاء المباراة وكنوع من المؤازرة لزملائهم الذين يخوضون اللقاء.

وأكد رئيس نادي الزمالك أن هناك استعدادات علي أعلي مستوي لاستقبال البعثة غدا الخميس علي المستوي الشعبي والرسمي، وهو ما أكده له المستشار ترك آل الشيخ رئيس هيئة الرياضة في المملكة العربية السعودية.

علي جانب آخر، تلقي المستشار مرتضي عدة اتصالات من رؤساء أندية عربية تعلن فيها دعمها وتضامنها معه ضد هجمة الاتحاد الإفريقي لكرة القدم، وكذلك اللجنة الأوليمبية، حيث أكد نواف المقيرن رئيس نادي اتحاد جدة السعودي دعمه، لمرتضى منصور رئيس الزمالك، بعد العقوبات التي وقعت عليه من جانب الاتحاد الإفريقي لكرة القدم «كاف» واللجنة.

وقال نواف المقيرن رئيس الاتحاد: «نرفض إهانة مرتضى منصور، فهو رئيس نادٍ عربي كبير، له جماهير ومحبون، لذلك طريقة التعامل لا بد أن تتحسن، كلنا ندعم رئيس الزمالك». مشيرا إلي أن المستشار تركي آل الشيخ لن يصمت ويرفض إهانة أي مسئول رياضي عربي، بصفته رئيس الاتحاد العربي، تركي آل الشيخ يعتبر درعنا والمدافع عنا في الحق». بينما وصف سعد عبدالعزيز العفالق رئيس نادى الفتح السعودى، قرار إيقاف المستشار مرتضى منصور رئيس الزمالك ، بأنه غير عادل ومجحف بحق رجل خدم الرياضة في بلده.

الزمالك يستعد بقوة لمواجهة الهلال السعودى

عمرو مصطفي رئيساً لشركة المقاصة سبورت

كتب - محمد اللاهوني:

تولى عمرو مصطفى كامل رئاسة شركة مصر المقاصة سبورت المسئولة عن النادي بشكل رسمي خلفاً للواء محمد عبدالسلام الذي رحل عن منصبه بعد مسيرة طويلة مع النادي الذي صعد به للدوري الممتاز وقاده للوصافة والمشاركة في البطولات الإفريقية.

وأكد عمرو مصطفى انه سعيد بتولي هذا المنصب ويتمنى استمرار مسلسل النجاحات التي يعيشها نادي المقاصة في مجال الاستثمار الرياضي، موضحاً أن اللواء محمد عبدالسلام قدم الكثير لنادي المقاصة والكرة المصرية.

وأضاف: «لدينا أهداف نسعى لتحقيقها في إطار نادي المقاصة من بينها الأمور التسويقية والمنافسات على البطولات وتكوين فريق مميز».

ليفربول يواجه نابولى.. وتوتنهام يصطدم ببرشلونة فى دورى الأبطال

كتب- محمد سعيد:

تستكمل اليوم الأربعاء، مباريات الجولة الثانية من دور المجموعات لبطولة دوري أبطال أوروبا من خلال 8 مباريات من العيار الثقيل، حيث يفتح استاد سان باولو أبوابه لاستضافة مباراة هامة والتي ستجمع بين ليفربول ونابولي في تمام التاسعة مساء ضمن منافسات المجموعة الثالثة.

ويدخل ليفربول اللقاء باحثًا عن الفوز على مضيفه، حيث يعيش الريدز موسماً رائعاً ويحتل وصافة الدوري الانجليزي بفارق الأهداف فقط عن مانشستر سيتي المتصدر، واستطاعوا أيضاً أن ينتصروا في الجولة الأولى من دوري الأبطال على باريس سان جيرمان بنتيجة (3/2) ليحتلوا صدارة المجموعة الثالثة بفارق نقطتين عن أقرب منافسيه.

في المقابل، يحتل نابولي وصافة الدوري الإيطالي بعد تفريطه في بعض المباريات وأهمها المواجهة السابقة ضد يوفنتوس والتي هُزم فيها بنتيجة (3/1) ليتمكن السيدة العجوز المتصدر للسيري آ حتى الآن من زيادة الفارق بينه وبين الأزوري لـ6 نقاط كاملة.

وكان أبناء المدرب كارلو أنشيلوتي قد تعادلوا في الجولة الأولى من دوري الأبطال أمام النجم الأحمر، وهذا ما يجعلهم في حاجة ماسة للثلاث النقاط في مباراتهم ضد ليفربول.

وفي نفس المجموعة يلتقي باريس سان جيرمان مع سرفينا زفيزدا صربيا.

وعلى ملعب استاد ويمبلي بالعاصمة الإنجليزية تقام مباراة قوية بين توتنهام هوتسبيرز وبرشلونة في التاسعة مساء واستطاع الكتلان الانتصار في الجولة الأولى برباعية نظيفة على بي اس في أنيدهوفن ليتصدر المجموعة الثانية برصيد ثلاث نقاط.

في المقابل، هُزم توتنهام في جوزيبي مياتزا على يد الإنتر بنتيجة (2/1) في الجولة الأولى التي خاضها، ليحتل المركز الثالث بفارق الأهداف عن ايندهوفن، بينما يحتل الأنتر وصافة المجموعة بفارق الأهداف عن برشلونة صاحب الصدارة. وفي نفس التوقيت ستكون مهمة إنتر ميلان صعبة عندما يحل ضيفًا على انيدهوفن الهولندي، حيث يعيش النيراتزور أفضل أوقاته محليًا وأوروبياً والفوز الليلة سيجعله يحتل الصدارة أو على الأقل يصعب المهمة على توتنهام وبرشلونة.

وفي المجموعة الأولى يحل كلوب بروج ضيفًا على أتلتيكو مدريد المتصدر بثلاث نقاط، فيما يلتقي بوروسيا دورتموند الذي يقاسمه الصدارة مع موناكو.

ويحل جالطة سراي ضيفًا على بورتو البرتغالي ضمن منافسات المجموعة الرابعة، فيما يلتقي شالكة مع لوكوموتيف موسكو الروسي في السابعة مساء.

محمد صلاح يعود للملاعب الإيطالية مع ليفربول

فى ذهاب نصف نهائى كأس الكونفدرالية

الليلة.. المصرى يتسلح بجماهيره فى مواجهة فيتا كلوب الكونغولى

المصرى يسعى لعبور عقبة فيتا كلوب

«حسام حسن» يسعى لمواصلة الانتصارات.. و«عيسى» و«وادى» يقودان أحلام بورسعيد

بورسعيد - عبدالرحمن بصلة:

يخوض فريق المصرى البورسعيدى مواجهة صعبة وقوية أمام فيتا كلوب الكونغولى فى ذهاب الدور قبل النهائى من البطولة الكونفيدرالية الإفريقية والتى تقام فى التاسعة مساء اليوم الأربعاء ببورسعيد وسط حضور حاشد من جماهير المصرى التى تسابقت فى الحصول على تذاكر المباراة.

ويدير اللقاء الطاقم التحكيمى المكلف بإدارة المباراة والمكون من المونديالى الدولى الجامبى باكارى جاساما حكمًا للساحة ومعه سليمان سوسيه مساعداً أول وعمر داربوى مساعداً ثانياً وماودو جالو حكمًا رابعًا.

ويخوض المصرى نصف نهائى الكونفدرالية لأول مرة فى تاريخه باحثًا عن نتيجة طيبة فى جولة الذهاب قبل السفر للكونغو وخوض الإياب أملًا فى الصعود لنهائى الكونفدرالية وحسم أول لقب إفريقى فى تاريخ النادى البورسعيدي

وأدى الفريق تدريباته على ملعبه وسط روح معنوية عالية للاعبين بعد وصول الفريق لهذا، وحرص حسام حسن المدير الفنى على تدريب الفريق على خطة المباراة التى تعتمد على الهجوم الضاغط من البداية مع التوازن الدفاع ومعالجة الأخطاء الفردية وحارس المرمى، وتدرب اللاعبون على الكرات الثابتة أمام المرمى فى حالتى الهجوم والدفاع، ويعتمد حسام على الدويتو المتألق إسلام عيسى والفلسطينى محمود وادى الذى خطف الأضواء فى الفترة الأخيرة.

وأكد حسام حسن احترامه الشديد للمنافس صاحب الخبرة والمهارات الفنية قائلًا: «شاهدت عدداً من مباريات فيتا كلوب ووضعت يدى على كل كبيرة وصغيرة وأتمنى أن أسعد الجماهير بنتيجة مطمئنة قبل لقاء العودة، وأعلم أن المباراة من شوطين أحدهما فى بورسعيد والثانى فى كينشاسا، ولابد أن أحترم المنافس لأنه فريق قوى وعنيد وطالما وصل لهذا الدور مثلنا فهو بالتأكيد ليس سهلًا وعلينا بذل كل ما لدينا من جهد وطاقة».

ومن المنتظر ألا يخرج تشكيل الفريق عن كل من: أحمد مسعود لحراسة المرمى وأمامه محمد مصطفى «شطة» والبوركينى محمد كوفى وأحمد عبدالموجود ومصطفى على «مارسيلو» للدفاع وفريد شوقى وعمرو موسى وأمامهم محمد عبداللطيف «جريندو» وإسلام عيسى وأحمد جمعة وللهجوم محمود وادى ومعهم محمود السيد وأحمد بوسكا وكريم العراقى وعبدالناصر محمد «دى ماريا» وأحمد شكرى وإيزى إيميكا ومحمد جابر وتوريك جبرين .

على الجانب الآخر أعرب فلوران إبينجى المدير الفنى لفيتا كلوب الكونغولى عن شكره بحسن استقبال إدارة المصرى لفريقه.. وقال: «جئنا إلى مصر فى أقصى جاهزية بعد خوض معسكر فى المغرب وحضرنا من أجل الفوز».

وأضاف: «أعلن أن المصرى فريق قوى ويضم عناصر مؤثرة خاصة إسلام عيسى والمهاجمين وادى وجمعة ولكننا معنا لاعبون شباب لهم خبرات ويتمتعون بمهارات فنية وبدنية، وعلينا تحقيق نتيجة متميزة قبل لقاء العودة على ملعبنا وأعلم أن جماهير المصرى حماسية ولديها أعداد كبيرة تعشق ناديها».

ويعتمد فيتا كلوب على أبرز لاعبيه فى تشكيلة تضم الحارس الدولى نيلسون لوكونج بونجمان ومعه المدافعون يانيك بانجالا ليتومبو وأومبا مونجانجا وماكويكوى كوبا ودجوما شابانى ولاعبو الوسط موكوكو تونومبى ونجوندا موزينجا وايدى نجوى ايمومو والمهاجمون موكوكو باتيزاديو وشادراك موزنجو لوكومبى وماكوسو مونديلى، وعلى مقاعد البدلاء الحارس موديكيريزا ماشومو وتشارليز موندیا كالونجى وبافولا ديدو واميست لوزولو سيتا وبوبونجا بوتولى ومانى بانجا ودوسابيل مولوكو.

حسام حسن

اختيارات «أجيرى» لموقعتى سوازيلاند تثير الجدل

استبعاد «فتحي» و«سليمان» يضع علامات استفهام حول استدعاء «على»

«هاني» و«مروان» فى المعسكر.. واستمرار تجاهل «عيسى» و«أوباما»

كتب- محمد سعيد:

أعلن خافير أجيرى المدير الفنى للمنتخب الوطنى الأول، عن قائمة اللاعبين المحليين المستدعاة لمعسكر الفراعنة الذى سينطلق الأسبوع المقبل، استعدادا لملاقاة منتخب سوازيلاند فى مواجهتى الجولتين الثالثة والرابعة يومى 12 و16 من التصفيات المؤهلة لكأس أمم إفريقيا 2019 بالكاميرون.

وكان أجيرى قد قرر استدعاء 12 لاعبًا محترفًا فى دوريات أوروبية وعربية للمواجهتين، قبل أن يستدعى 15 لاعبًا من الدورى المصرى للمباراتين.

وشهدت القائمة تواجد الثنائى محمد أبوجبل حارس مرمى سموحة، وأحمد على مهاجم المقاولون العرب فى القائمة للمرة الأولى فى عهد أجيرى، حيث سبق وانضم على للمنتخب تحت قيادة حسن شحاتة والأمريكى بوب برادلى مدربى المنتخب، فيما انضم أبوجبل مرة وحيدة مع هيكتور كوبر المدير الفنى السابق للمنتخب.

وجاءت قائمة اللاعبين المحليين مكونة من: محمد الشناوى، محمود جنش، محمد أبوجبل فى حراسة المرمى، وأيمن أشرف، محمد هانى، محمود حمدى «الونش»، على جبر، باهر المحمدى، محمد حمدى، خط الوسط: طارق حامد، محمد صادق، محمد محمود، وفى الهجوم: مروان محسن، صلاح محسن، أحمد على.

وسبق لأجيرى أن استدعى 12 لاعبًا محترفًا هم: محمد عواد، أحمد حجازى، عمرو طارق، أحمد المحمدى، على غزال، سام مرسى، محمد النني، عمرو وردة، محمد صلاح، حسين الشحات، محمود حسن «تريزيجيه»، أحمد حسن «كوكا».

وليد سليمان محروم من الانضمام للمنتخب

وأثارت اختيارات المكسيكى جدلًا واسعًا وتحديدًا حول استبعاده الثنائى وليد سليمان وأحمد فتحى، اللذين تألقا فى الفترة الأخيرة مع الأهلى وكانا سببًا فى تأهل المارد الأحمر إلى الدور نصف النهائى من دورى أبطال إفريقيا.

وكشف هانى رمزى، المدرب المساعد لخافير أجيرى، عن سبب عدم ضم الثنائى أحمد فتحى ووليد سليمان وكذلك استمرار عدم ضم المحترفين محمد عبد الشافى وعبد الله السعيد، مؤكدًا أن عامل السن له دور كبير فى استبعاد الثلاثى فتحى والسعيد وعبدالشافى من معسكر منتخب مصر.

وأضاف المدرب المساعد لمنتخب مصر أن استبعاد الثلاثى ليس نهائيًا ولكن هناك مراحل فى معسكرات المنتخب المقبلة وأنهم يتابعون جميع اللاعبين.

وعن ضم أحمد على مهاجم المقاولون العرب للمنتخب بالرغم من كبر سنه، أكد رمزى أن فكرة النزول بأعمار اللاعبين فى عناصر المنتخب، لا تجعلنا نتغاضى عن القصور الذى يظهر فى مركز معين.

فى نفس السياق، علق رمزى على استدعاء مروان محسن مهاجم النادى الأهلى لمعسكر المنتخب، بالرغم من عدم اكتمال شفائه وغيابه عن المشاركة مع فريقه، مؤكدًا أنه من القوام الرئيسى للمنتخب ومن المحتمل أن يشارك فى جزء من المباراة الأولى أمام سوازيلاند، وجزء أكبر فى المباراة الثانية.

ورغم تصريحات رمزى، عن رغبة جهاز المنتخب فى استدعاء لاعبين صغار فى السن، إلا أن الجهاز استمر فى تجاهل عدد كبير من الوجوه الصاعدة المميزة خلال الفترة الماضية، على رأسهم إسلام عيسى وأحمد لاعبا المصرى وناصر منسى لاعب الداخلية، وثنائى الزمالك يوسف إبراهيم «أوباما» ومحمود علاء، والذين تلقوا إشادة من جميع الخبراء وطالبوا بمنحهم فرصة التواجد فى قائمة المنتخب.

مسابقة لتصميم شعار مونديال 2021

كتب- عادل يوسف:

أعلن مجلس إدارة الاتحاد المصرى لكرة اليد برئاسة هشام نصر عن طرح مسابقة رسمية عامة ومفتوحة أمام الأفراد والمؤسسات والشركات لتصميم الشعار والعلامة التجارية لبطولة كأس العالم لكرة اليد للرجال المقرر إقامتها فى مصر يناير 2021.

وحدد اتحاد اليد الشروط اللازمة لقبول الأعمال المتقدمة للمسابقة، وهى: أن يعبر الشعار عن الثقافة والهوية المصرية من خلال مفردات لعبة كرة اليد، وأن يعكس روح الرياضة المصرية بطريقة عصرية وحديثة، وأن تكون عناصر الشعار واضحة ومحددة لا تتأثر بالتصغير والتكبير، وأن يكون الشعار مصمماً بحيث يكون ملحقاً بهوية بصرية متكاملة من خلال تطبيقات مختلفة مناسبة للحدث، ويتم إرسال الشعار على ملف PDF، وآخر موعد لاستلام المشاركات هو يوم 15 أكتوبر الحالى. وعقب إعلان نتائج المسابقة النهائية سيصبح اتحاد اليد صاحب الملكية للتصميم الفائز، ولا يحق للمصمم استخدامه أو الاستفادة منه بأى شكل من الأشكال، ويحصل الفائز بالمركز الأول على مكافأة مالية قدرها 30 ألف جنيه مصرى، والثانى على درع الاتحاد المصرى لكرة اليد، والثالث على شهادة تقدير من الاتحاد.

نصر

انتخابات اتحاد الكرة التكميلية فى موعدها

قرر مجلس إدارة اتحاد الكرة برئاسة هاني أبوريدة، إقامة الجمعية العمومية للجبلاية المقرر لها يومي 30 و31 أكتوبر الجاري في موعدها دون تعديل أو تغيير. جاء ذلك بعد استبعاد الاتحاد للأندية التي أبدت اللجنة الأوليمبية المصرية ملاحظاتها عليها، وقدرها 13 نادياً لعدم توفيق أوضاعها، حيث إن عدد الجمعية التي لها حق الحضور 220 وليس 233 نادياً. من المنتظر أن تجرى خلال اجتماع الجمعية العمومية للاتحاد الانتخابات التكميلية بانتخاب عضوين للمجلس، وهما الشاغران بخلو مقعدي حازم وسحر الهواري لأسباب قضائية بجانب مناقشة الميزانية والحساب الختامي.

أوراق مسافرة

لا تحطموا القوارير «6»

فكرية أحمد

على مقهى يطل على البحر بمعشوقتى الإسكندرية، جلست مع زوجى، كانت النخاسة تجلس ومعها طفلتان، أى والله لم يتجاوز عمر أى منهما 15 عاما، وكان الشارى «العتل» غير المصرى يقلب نظره بينهما ليختار، وكأنه يقلب بين «بهيمتين»، بديهى كأم.. كإنسانة.. كصحفية.. شدنى المشهد وظللت أراقب وهو يرمى بياضه «عشوة فاخرة» والفتاتان البسيطتان تلتهمان الطعام فى جوع وشغف، والنخاسة تساوم وتفاوض، ورغم الهمس، كان صوتها يصلنا لقرب الموائد، فكرت وزوجى ونحن نغلى كيف نتصرف، وقبل أن نصل لقرار، كان أربعتهم قد غادروا المكان واختفوا فى زحام الشارع المليء بالمقاهى والبشر وبسماسرة الشقق وكل شىء، فقدت متعة النزهة، وأنا أكمل فى ذهنى باقى السيناريو البغيض وما تتعرض له الطفلتان من أجل لقمة عيش، فأين أسرتهما، وأين حتى الرحمة من هذا العتل الشيطان.

سلعة، زبانية الشيطان يحولون الطفلات البريئات إلى سلعة، تنتهك براءتها وآدميتها، كثير من تاجرات وتجار الرقيق الأبيض يقعون فى يد الشرطة، وكثير من لصوص الأعراض منتهكى الحرمات لا يقعون، لأنهم مستترون خلف المناصب والمقاعد والجدران، وكما أشرت الأسبوع الماضى، هناك المدرس الذئب، وهناك أيضًا أستاذ الجامعة الذئب، وصاحب العمل الذئب، والزميل الذئب، وكم سمعت شكاوى من فتيات يعددن الماجستير والدكتوراه، وتعرضن للتحرش من المشرفين على رسالتهن، وعليها أن تقبل وتتغاضى لتنهى رسالتها لتحصل على الدكتوراه.

التحرش المبكر ببناتنا فى المدرسة، الشارع، الجامعة، للأسف خلق لدى نسبة منهن الاستعداد الدائم للتنازل والتفريط فى كرامتها أو حتى شرفها مقابل الحصول على ما تريد، هل ننكر أن نسبة من فتياتنا حين يتقدمن لطلب وظيفة ما أنها تتزين بفجاجة وتظهر من مفاتنها ما تيسر وما تعسر وهى فى مقابلة «البيه المدير» لعلمها المسبق أن مفاتنها جواز مرورها للوظيفة حتى لو كانت إمكانياتها العملية (صفر)، أما المحتشمة المحترمة فستفقد حتما فرصتها فى التوظيف، وعلى الحسناء الدلوعة التى فازت أن ترضى مديرها بكل الطرق، وإلا كان مصيرها رصيف البطالة مجدداً، هل ننكر أن مفاتن وأنوثة البنت هو المعيار الأول لقبولها فى أى عمل بالقطاع الخاص، هل ننكر أن كثيراً من السكرتيرات الخاصات كن سببا فى خراب آلاف البيوتات بسبب إغرائهن للبيه المدير.

هل ننكر أن نسبة من العاملات والموظفات لا تحظى بأى اهتمام بعملها أو تقدير من رؤسائها أو حتى معظم زملائها إلا إذا قبلت غزل هذا، وغلاسة وتحرشات هذا، وأن منهن من تضطر لتقديم التنازلات لتحصل على حقها، بل لشدة أسفى هناك من عرفت أصول اللعبة، وصار جسدها طريقها لتحقيق الترقى والحصول على ما هو ليس من حقها والصعود على أكتاف زميلاتها.

هل ننكر أن سلوك المتحرشين فاقدى الأخلاق والدين، كان السبب فى دفع نسبة لا يستهان بها من المصريات إلى أن تأكل «بثدييها»، رغم كونها حرة وأصيلة وبنت ناس، ولكنها منذ وعت وتنبهت إلى احتياجاتها فى الحياة، وجدت أن كل هذه الاحتياجات يتحكم فيها للأسف حفنة من الرجال المتحرشين فاقدى القيم، هؤلاء الذين «لا يعتقون» أى أنثى تمر من تحت أيديهم، طالما تحتاج إليهم.

ما يحدث فى بلدنا الحبيب المتدين المحترم من معدلات استغلال للأنثى وإجبارها على تقديم التنازلات من كرامتها وجسدها، لا يحدث فى أى دولة علمانية مادية، ومما يزيد «الطين بلة» خوف الفتيات من فضح تلك الممارسات «القذرة»، خشية الضرر المادى من رسوب تعليمى أو فقدان وظيفة أو فرص ترقى، بل وأصبحت عبارة «مشى حالك» متداولة بين بعض الفتيات، وينسى الرجال أن هؤلاء بمثابة بنات.. أخوات.. قريبات.. زوجات ينسون أنهم كما يفعلون ببنات الناس، سيفعل رجال على شاكلتهم ببناتهم.. وللحديث الصعب بقية.

Fekria63@yahoo.com

عودة الجماهير والغوغاء

أحمد الفولي

كل محبي كرة القدم يتمنون عودة جماهير كرة القدم الي المدرجات وإضفاء البهجة والحيوية إلي مباريات كرة القدم بمصر، وكل المصريين يرجون وكلهم أمل تحقق هذا عن قريب... وكل مساعي المسئولين بالشباب والرياضة والداخلية والأمن تذهب في اتجاه إعادة الجماهير الي مكانهم الطبيعي وهو المدرجات يستمتعون بفن كرة القدم الرياضة الجماهيرية الأولي بمصر وليست مصر وحدها بل بالعالم أجمع.

ولكن لا تأتي الرياح بما تشتهي السفن لتأتي عصبة دخيلة من الغوغاء لتحبط كل المساعي في عودة الجماهير... أي رياضة هذه ... وأي مشجعين هؤلاء... لا هم رياضيين... ولا هم مشجعين... ولا هم ينتمون الي أنديتنا العريقة... إنهم وصمة عار في تاريخ الملاعب ولا يصح أن يطلق عليه مشجعون وإن السماح لمثل هؤلاء بدخول الملاعب هو كالسماح بدخول النشالين والبلطجية... ما ذنب جمهور الكرة العريض سواء بالمباريات أو أمام التليفزيون أن يسمعوا البذاءات والسفالة التي تنبعث من أفواههم الكريهة بل أكثر من السماع فقط، ففي بعض المواقف زادوا الطين بلة فها هم يخلعون ملابسهم ليفرضوا علي الكافة هذا الإيذاء الذي يصل الي الفعل الفاضح والسب والقذف.

لنواجههم جميعاً لبتر هذا الفيروس الذي أصاب ملاعبنا لنطهر المباريات من هذا الوباء لنبتر هؤلاء الغوغاء الذين تمادوا وتطاولوا.

لا تدعوهم يفسدوا علاقاتنا بأشقائنا، إن الدخلاء حاولوا إفساد علاقاتنا بأشقائنا في الجزائر الشقيقة وهاهم يبثون بذاءاتهم ليفسدوا الود والمحبة التي يكنها شعب الخليج لمصر وأهلها.

عذراً أهلنا، إن علاقة الدم والدين واللغة والجوار لا يفسدها السفهاء والغوغاء لنبترهم كما فعل الأوروبيون ولا يجب أن ننسي أن مباراة كرة قدم أشعلت حرباً بين هندوراس والسلفادور عام ١٩٧٠ راح ضحيتها الكثيرون من جيوش الدولتين... أضرب هذا المثل الحي حتي لا نستهين بما قد يتسبب به ما قد نعتبره هيناً ومجرد هوس مشجعين.

فلا هم مشجعي كرة... ولا هم جماهير أندية... ولا هم ينتمون إلينا ولا الي الرياضة من قريب أو بعيد.

هموم مصرية

فنان.. ومقدم برامج

عباس الطرابيلى

اللهم لا حسد، إذ بعد أن حصد العديد من فنانينا ملايين الجنيهات من أعمالهم الفنية.. ها هم يحصدون الآن الملايين من عملهم في الإعلانات ولم يكتف بعضهم بهذين المصدرين.. فانطلقوا يستولون علي مقاعد نجوم التليفزيون.. أي يعملون الآن مقدمي برامج حوارية.. أي سياسية وبعضها برامج شديدة التفاهة.. والسطحية.. حتي أنهم يحصلون أيضا علي «هبرة» هائلة إذا استضافتهم هذه القناة أو تلك.. رغم أنهم زمان كانوا يدفعون.. ليظهروا في البرامج المشهورة.. ولا تنس هنا حكاية «الزيس» أي ما كان يحصل عليه بعد البرنامج- مثلا- من هذا الفنان، أو تلك الفنانة، لكي يظهر هذا أو هذه في البرنامج.. وزمان كانت الفنانة تدفع الكثير لكي تري صورتها غلافاً لهذه المجلة أو تلك.. الآن لأن صورتها يمكن أن تزيد التوزيع يمكن أن تدفع المجلة، لا أن تقبض.

●● هنا أتذكر أجور الفنانين زمان وأجورهم الآن. وكيف أن كثيرين منهم لم يعملوا حساب الزمن ولم تجد عائلتهم من المال ما يكفي لتغطية إجراءات الدفن والعزاء.. ونتذكر هنا الكوميديان الأشهر عبدالفتاح القصري.. ومن ينافسه وهو عبدالسلام النابلسي واضطر أحد الفنانين إلي تحمل تكاليف دفنه.. هذا أو ذاك.. ولا كيف عاني بعضهم إذ لم يجدوا ثمن الدواء. وخسروا الجلد والسقط وربما أفلت من هذه النهاية من استطاع أن يبني عمارة شامخة أو حتي يقتني «عوامة» في النيل.

●● هنا نجد أمراً غريباً: هل يدفع الواحد منهم الآن الضرائب للدولة.. وبالذات مطربو الأفراح والليالي الملاح الذين يحصلون مقابل ساعة في فرح- أو حتي حفل عيد ميلاد- علي آلاف الجنيهات، حتي إنه يقال ان بعضهم يشترط الحصول مقدما علي أجره ومنهم من يشترط 150 ألف جنيه.. ومنهم من يصل إلي ربع مليون جنيه. والطريف أن منهم من يحصل علي أجره بالدولار! أما الراقصات فالحد الأدني يدور حول 30 ألف جنيه وقد يصل إلي 200 ألف جنيه لإحياء إحدي فقرات الفرح!

●● أيضا هذه البرامج شديدة التفاهة التي يظهر فيها هذا الفنان وهو محبوس في قفص حديدي بينما الوحوش تهدده من الخارج، واللطيف أن كل فنان أو فنانة يظهر في أحد هذه البرامج يحصل علي مئات الألوف.. فكم يا تري يحصل مقدم البرنامج نفسه؟.

ورحم الله كل الراحلين من فنانينا العظام الذي كان أقصي ما حصلوا عليه أربعة آلاف جنيه.. ورغم ذلك عاشوا حياة كريمة بعيداً عن الجري وراء الحصول علي أكبر شريحة من الأجور.. احتراماً لماضيهم الفني.. والأهم سمعتهم الفنية.

●● أما من يعمل في الإعلانات.. ونحن الآن نعيش عصر سطوة الإعلانات فهم كثيرون.. حتي ولو كانوا من الكومبارس.. والسبب الأموال.. ليتفاخروا بأنهم امتلكوا أغلي السيارات وأفخم القصور.. بل منهم من امتلك الطائرات!

نـور

اللّه يرحمك يا «سادات»!

طارق تهامى

● اقرأ الفاتحة على روح الرئيس العظيم محمد أنور السادات، صاحب قرار حرب أكتوبر، وقائد انتصارها، وبعدها، اسمع واقرأ ما قاله قادة تل أبيب، عن الحرب المجيدة، لأن شهاداتهم، اعتراف صريح بعبقرية العسكرية المصرية... اسمع شهادات «ديان»، وجولدا مائير، و«بيريز»، و«بيجين»، وقادة الوحدات العسكرية الذين خاضوا حرباً طويلة لأول مرة فى تاريخهم، حرباً بلا ضربة استباقية من إسرائيل، وبدون تخطيط مسبق منها، فكانت معركة اليد الطولى فيها لجيشنا البطل.. وفيها مناورات وبطولات لا نعرفها.. خاضها جنود وضباط الجيش المصرى العظيم.

● نقلت صحيفة «يديعوت أحرونوت» كما جاء فى توثيق المجموعة 37، مؤرخين شهادة العقيد أمير رؤوبني، قائد الكتيبة 86، بأن سيناريو اندلاع حرب أكتوبر عام 3791 لم يكن متوقعاً بالمرة، مضيفاً انه حتى يوم 6 أكتوبر نفسه كانت التوقعات بأن الحرب ستبدأ في السادسة مساء وليست الثانية ظهراً.. وقال «رؤوبني» فوجئت في الثانية من ظهر يوم السادس من أكتوبر من خلال اتصال لاسلكي يعلن عن بدء قصف الطائرات الحربية المصرية لبعض الأهداف الإسرائيلية في سيناء مع مشاهدة للقوات وهي تعبر قناة السويس.. وأضاف القائد الإسرائيلي قائلاً: لقد صرخ أحد الأفراد من معقله على الجهاز قائلاً: «لقد جاءوا إلينا... سوف يذبحوننا»، بعدها انقطع الاتصال وبدأنا نواجه سيلاً عارماً لا يمكن وصفه من قوات الدفاع الجوي المصري.

● صحيفة البديل المصرية نشرت منذ خمس سنوات تقريراً حول وجود وثائق مهمة فى أرشيف وزارة الدفاع الإسرائيلية تتضمن تحقيقات لجنة «أجرانات» التي تم تشكيلها عقب هزيمة إسرائيل في حرب أكتوبر للبحث عن أسباب الهزيمة، وتضمنت الوثائق شهادات قادة الوحدات وبعض الضباط الذين شاركوا في الحرب، ونشرت البديل نقلاً عن صحيفة «يديعوت أحرونوت» الإسرائيلية، شهادة نفس القائد الإسرائيلى العقيد أمير رؤوبني، قائد الكتيبة 86، التي كان يتشكل معظم مقاتليها من قوات الاحتياط وتابعه للواء جولاني بالمنطقة الشمالية في هضبة الجولان المحتلة، والتى قال فيها: إن حالة من السخط كانت بين صفوف قوات الاحتياط، بسبب حرب الاستنزاف، وهجمات الجيش المصرى المتكررة على المواقع الإسرائيلية، وكانوا يطالبون بأن تكون إجازتهم 4 أيام في وقت كان هناك نقص في طواقم العمل بضباط المدفعية إحدى ركائز الحرب الأساسية بأي جيش.. وقد أدت صعوبة العمل فى سيناء إلى تحقيق النصر المصرى.

● ونقلت صحيفة «يديعوت أحرونوت» شهادة المقدم «أمنون ريشف» قائد الكتيبة 41 التي كانت تعمل بالمنطقة الجنوبية، حيث أكد أن التوقعات كانت تشير لاندلاع حرب أكتوبر في السادسة مساء، مضيفا أن خسائر الجيش الإسرائيلي في الدبابات كانت أكثر من القوات المصرية، موضحا أن الخسائر كانت أقوى خلال الساعة الخامسة والنصف مساء اليوم الأول.

● فى مقابلة مطولة مع صحيفة «يديعوت أحرونوت» نشرتها، العام قبل الماضى، وترجمتها صحيفة «الشروق» المصرية، ألقى إيلى زعيرا، رئيس المخابرات العسكرية الإسرائيلية «أمان»، خلال حرب أكتوبر، باللائمة على القيادة السياسية والعسكرية والمخابرات الإسرائيلية، التى قال إنها ارتكبت ما لا يقل عن عشرين خطأ تسببت فى هزيمة إسرائيل فى الحرب.. وقال: كنت أجلس هناك وأستمع إلى حماقات «جولدا»، و«ديان» ووزراء آخرين، فيما يتعلق بالعرب، فكانت جولدا مائير ترفض تصديق تصريحات القيادة المصرية عن ضرورة تحرير قناة السويس واقتحام خط بارليف، مضيفاً انه لم يحاول تصحيح أخطاء «جولدا».. ونفى «زعيرا» أن يكون هو الوحيد الذى أخطأ فى عدم التحذير من نشوب الحرب، وقال إنه رأى فى شهر إبريل عام 3791 صوراً لعمليات تجديد فى المطارات المصرية، وأن مخابرات القوات الجوية أخبرته أن هذه المطارات تحتاج إلى شهور حتى تصبح جاهزة للتشغيل العملياتى، وهو نفس ما كان يراه رجال شعبة الأبحاث فى المخابرات العسكرية ويتبناه «زعيرا».. وأضاف «زعيرا» أنه لو كان قد حذر الجيش من نشوب الحرب، ولم تندلع لكانوا قد اتهموه بالغباء. صحيح أنه كانت هناك مئات المعلومات عن قرب الحرب لكن كان فى المقابل هناك آلاف المعلومات التى تقول إنها لن تندلع.

● جيشكم عظيم.. وانتصاره فى أكتوبر يستحق رصداً موثقاً أفضل من مجرد نشر الذكريات!!

TAREKTOHAMY@ALWAFD.ORG

خط أحمر

عشنا حتى سمعنا!

سليمان جودة

حلت الفلسطينية الصغيرة عهد التميمى، ضيفةً على نادى ريال مدريد الإسبانى، فملأت أخبارها الدنيا وشغلت الناس، ولاتزال الصحافة الإسبانية تكتب عنها وتحتفى بها، إلى حد أن السفير الإسرائيلى فى مدريد قدم احتجاجًا رسميًا إلى عمدة بلدية مدريد، على الاستضافة، وعلى الحفاوة، وعلى حرارة الاستقبال!

فالبنت البالغة من العمر ١٧ عامًا، كما يعلم المتابعون لقصتها، كانت قد خرجت من سجون إسرائيل قبل أسابيع، بعد أن قضت فيها ثمانية أشهر، لمجرد أنها تصدت لجنود إسرائيليين أرادوا اقتحام بيت الأسرة فى قرية النبى صالح، الواقعة شمال غرب رام الله فى الضفة الغربية!

وقتها، وكان ذلك قبل عام تقريبًا، تحولت عهد إلى حديث مشتعل فى الصحافة الفلسطينية، والعربية، والعالمية، بل وفى الصحافة الإسرائيلية نفسها، وهناك فى داخل إسرائيل أصوات تعاطفت معها، ووجدت فيما فعلته حين صفعت أحد الجنود المقتحمين، شجاعة ودفاعًا عن حرمة بيت، لا عنفًا، ولا تحريضًا على عنف!

ولم تقتصر زيارتها إلى العاصمة الإسبانية على زيارة النادى الشهير، ولا على الحصول على قميص ريال مدريد الذى يحمل رقم ٩، كهدية رمزية، ولا على استقبال نجم النادى اميليو بوتراجينيو لها، ولا على حرصه على إهدائها القميص بنفسه، والتقاط عدة صور معها ومع والدها الذى يرافقها فى رحلتها، هو وعدد من أفراد أسرتها.. لم يقتصر الأمر على هذا كله، ولكنه تجاوزه إلى دعوتها من جانب الكثير من وسائل الإعلام هناك، ومن منتديات متنوعة، للحديث عن بطولتها وعن صمودها فى الدفاع عن قضية بلادها!

وسوف تنتقل عهد من إسبانيا إلى دول أوربية أخرى، دعتها ضمن جولة أشمل فى عدة دول، تتكلم خلالها عما يجب أن يصل إلى إعلام العالم، وإلى الرأى العام فى انحاء الأرض، عن قضية شعب يعانى ما يعانيه تحت الاحتلال، دون أن يصادف إنصافًا من الضمير العالمى!

وقد أسهبت الصحافة الإسبانية فى مديح التميمى، وفى الإشادة بموقفها الصلب، ومما قيل عنها فى إحدى الصحف الكبيرة، مثلًا، إنها بطلة فى جسد طفلة!

وليس أغرب ولا أعجب من أن يقول السفير الإسرائيلى فى رسالة احتجاجه، أن دعوة عهد، واستقبالها، والاحتفاء بها، إنما يشجع على العنف ضد المدنيين الإسرائيليين!.. وهو كلام غير دقيق بالمرة، لأن البنت لم تمارس عنفًا ضد أى مدنى إسرائيلى، ولا حدث أبدًا أن حرضت على ذلك، كما أن الواقعة التى دخلت فيها السجن كانت مع جنود إسرائيليين، يرتدى كل واحد منهم ملابسه العسكرية، ولم تكن مع أى مدنى إسرائيلى!

وقد عشنا حتى رأينا الوقوف ضد اقتحام البيوت فى الضفة، عنفًا، وتحريضًا على عنف!.. وسوف تبقى دعوة عهد من إسبانيا، ومن غير إسبانيا، إشارة متجددة على أنه لا يصح فى النهاية إلا الصحيح!

تزامناً مع اليوم العالمي:

شهادة «رد الجميل» من بنك ناصر للمسنين و1000 قرض حسن

كتبت- نرمين حسن:

قررت الدكتورة غادة والي، وزيرة التضامن الاجتماعي، رئيس مجلس إدارة بنك ناصر الاجتماعي، طرح شهادة «رد الجميل» لكبار السن أكثر من سبعين سنة خلال شهر أكتوبر الحالي على أن يكون عائد هذه الشهادة 17٪ لمدة سنة وتكون دورية الصرف سنوياً.

جاء ذلك دعماً للمسنين وإبراز دورهم في التنمية الشاملة داخل المجتمع في إطار اليوم العالمي للمسنين التي حددته الأمم المتحدة أول أكتوبر من كل عام.

وأضافت «والي» أن البنك سوف يقوم بطرح منتج لتقسيط مصاريف دار المسنين مع إمكانية أن يتكفل البنك بسداد هذه المصروفات في الحالات الملحة وغير القادرة على دفع المصروفات.

وأشارت الوزيرة إلى توفير 150 فرصة عمل للمسنين القادرين على العمل في كل منطقة لمتابعة مشروع مستورة الذي يموله البنك مقابل 750 جنيهاً شهرياً ويتم اختيارهم عن طريق لجان الزكاة التابعين لها.

وأكدت «والي» أن البنك سوف يخصص 1000 قرض حسن لأصحاب المعاشات بإجمالي 10 ملايين جنيه دون عائد للتيسير عليهم لمواجهة الأعباء المالية لحالات الزواج والمرض والكوارث الطبيعية وسداد الديون بأحكام قضائية نهائية وتسدد على أقساط شهرية لمدة 3 سنوات ويتم إعفاء أسرة المقترض من سداد باقي أقساط القرض في حالة الوفاة، وأوضحت الوزيرة: انه تم تخصيص مبلغ 5 ملايين جنيه لمشروعات تمليك وسائل الإنتاج.

استمراراً لـ«كلنا واحد»

«أمن القاهرة» تنظم قافلة طبية فى عابدين

كتب- محمد التهامى:

استكمالاً لمبادرة «كلنا واحد» نظمت أمس مديرية أمن القاهرة، قافلة طبية بنادى شرطة القاهرة بعابدين والتى تستمر لثلاثة أيام من الساعة 9 صباحا حتى الساعة 3 مساء. تشمل تخصصات «رمد - باطنة - أنف وأذن وحنجرة - أطفال - عظام» بالإضافة لعمل الأشعة اللازمة «موجات صوتية» وصرف الأدوية بالمجان. يأتى ذلك فى إطار توجيهات الرئيس عبدالفتاح السيسى بالتخفيف عن كاهل الأسر المصرية فى كافة مناحى الحياة وبناءً على تعليمات اللواء محمود توفيق وزير الداخلية واستمراراً لمبادرات وزارة الداخلية تحت شعار «كلنا واحد».

«صعيدية» بـ100 راجل

كتبت- منى عبده:

رغم العادات والتقاليد التى تعيش فيها المراة الصعيدية عامة والأقصرية بوجه خاص، إلا أن اضطرت مروة أحمد الجهلان ابنة قرية البعيرات الواقعة غرب محافظة الأقصر، للعمل سائقة تروسيكل، لنقل الطلاب والأسمنت والسلع الغذائية، وطلاب المدارس لتعول أسرتها التى تمر بظروف مادية صعبة. تستيقظ «مروة» التى تجاوزت الـ30 من العمر مبكرًا كل صباح، لتوصيل التلاميذ إلى مدارسهم ثم تعود لتوصيل طلبات زبائنها غير عابئة بنظرات المجتمع لها، حتى أجبرت الجميع على احترامها، والوقوف بجانبها فى كل الأعمال التى تؤديها لزيادة دخلها اليومى. «الشغل مش عيب أنا باشتغل عشان أكل عيش وأصرف على أسرتى».. هكذا عبرت «روة» عن سعيها لتوفير مصدر رزق، حيث تعمل باليومية على التروسيكل من أجل توفير مبلغ من 20 إلى 30 جنيهاً لا غير فى اليوم. وتقول «مروة»: «أنا بحب شغلى وما بانكسفش منه وكل همى توفير مصدر رزق كويس أكل منه عيش أنا وعيلتى، ومكانش حلمى اشتغل الشغلانة دى بس الظروف أجبرتنى عليها وأنا راضية الحمد لله باللى ربنا كتبه لى». وتعول مروة شقيقاتها الأربع ووالدها الذى يعمل خفيرًا نظاميًا، وقررت أن تكرس حياتها لأسرتها فى نموذج جديد لتضحيات المرأة الصعيدية التى اثبتت أنها تتميز بالصلابة والقوة.

الاحتفال بمرور 150 عاماً على ميلاد «غاندى» فى الهناجر

كتبت- تهانى شعبان:

احتفلت سفارة الهند بالقاهرة بالذكرى 150 لميلاد المهاتما غاندي، حيث نظمت احتفالية خاصة بمركز الهناجر للفنون.

شارك في الاحتفالية سفير الهند لدي مصر راهول كولشريشت الذي ألقي كلمة تحدث فيها عن المهاتما، كما تحدث عن العلاقات المصرية الهندية. شارك في الاحتفالية عدد من الشخصيات العامة.

تضمنت الاحتفالية تقديم أغنية خاصة بالمهاتما غاندي، وعرض مجموعة من الطوابع التذكارية التي أصدرتها إدارة البريد بحكومة الهند، وافتتاح معرض وعرض فيلم عن حياة ومبادئ المهاتما غاندي.

بسم الله الرحمن الرحيم
«يا ايتها النفس المطمئنة ارجعي الى ربك راضية مرضية فأدخلي فى عبادي وادخلي جنتي»
صدق الله العظيم

دكتور
ياسر حسان
يتقدم بخالص العزاء والمواساة إلى
الاستاذ
علاء حزين
عضو الهيئة العليا لحزب الوفد
والدكتور
مدنى حزين
لوفاة زوج شقيقتهما
للفقيد الكريم الرحمة
وللأسرة الصبر والسلوان
وإنا لله وإنا إليه راجعون

طبع بمطابع «الأهرام بالجلاء»